



# DIARIO OFICIAL DE LA FEDERACION

ORGANO DEL GOBIERNO CONSTITUCIONAL DE LOS ESTADOS UNIDOS MEXICANOS

Tomo DCCXXX

No. 12

México, D.F., lunes 14 de julio de 2014

## CONTENIDO

**Secretaría de Gobernación**

**Secretaría de Relaciones Exteriores**

**Secretaría de Economía**

**Secretaría de Agricultura, Ganadería,  
Desarrollo Rural, Pesca y Alimentación**

**Secretaría de Educación Pública**

**Secretaría de Salud**

**Secretaría de Desarrollo Agrario, Territorial y Urbano**

**Procuraduría Agraria**

**Banco de México**

**Avisos**

**Indice en página 111**

## **PODER EJECUTIVO**

### **SECRETARIA DE GOBERNACION**

#### **DECLARATORIA de Desastre Natural por la ocurrencia de sismo con magnitud 6.9 el día 7 de julio de 2014, en 38 municipios del Estado de Chiapas.**

Al margen un sello con el Escudo Nacional, que dice: Estados Unidos Mexicanos.- Secretaría de Gobernación.

LUIS FELIPE PUENTE ESPINOSA, Coordinador Nacional de Protección Civil de la Secretaría de Gobernación, con fundamento en lo dispuesto en los artículos 27 fracción XXXII, de la Ley Orgánica de la Administración Pública Federal; 2 fracciones XVI y XXI, 7 fracción IV, 19 fracción XI, 21, 58, 60, 61, 62, 63 y 74 de la Ley General de Protección Civil; 102 y 103 del Reglamento de la Ley General de Protección Civil; 59 del Reglamento Interior de la Secretaría de Gobernación; 7, 8, 9 y 10 del “Acuerdo por el que se emiten las Reglas Generales del Fondo de Desastres Naturales” (Reglas Generales), publicado en el Diario Oficial de la Federación el 3 de diciembre de 2010, así como el numeral 4 primer párrafo y demás relativos aplicables de los “Lineamientos de Operación específicos del Fondo de Desastres Naturales” (Lineamientos de Operación), publicados en el referido órgano de difusión del Gobierno Federal el día 31 de enero de 2011, y

#### **CONSIDERANDO**

Que mediante oficio sin número, de fecha 7 de julio de 2014, en cumplimiento al artículo 7 de las Reglas Generales, el Gobernador del estado de Chiapas, Lic. Manuel Velasco Coello, solicitó al Centro Nacional de Prevención de Desastres (CENAPRED) la corroboración del fenómeno natural perturbador que acaeció en esa entidad federativa, descrito como sismo de magnitud 6.9, ocurrido a 47 km al Suroeste de Tapachula, Chiapas, el día 7 de julio de 2014, en los municipios de Acacoyagua, Acapetahua, Cacahoatán, Escuintla, Frontera Hidalgo, Huehuetán, Mazatán, Metapa, Tuxtla Chico, Tuzantán, Villa Comaltitlán, Huixtla, Montecristo de Guerrero, Suchiate, Tapachula, Unión Juárez, Arriaga, Tonalá, Mapastepec, Pijijiapan, Amatenango de la Frontera, Bejucal de Ocampo, Bella Vista, Chicomuselo, El Porvenir, Frontera Comalapa, La Grandeza, Mazapa de Madero, Motozintla y Siltepec.

Que con oficio H00-DG/0847/2014, de fecha 7 de julio de 2014, el CENAPRED emitió su opinión técnica en atención al oficio sin número señalado en el párrafo inmediato anterior, disponiendo en su parte conducente que se corrobora la ocurrencia de un evento sísmico con magnitud 6.9, el día 7 de julio de 2014, cuyo epicentro fue localizado en 14.75° latitud norte y 92.63° longitud oeste, 47 km al suroeste de Tapachula, Chiapas, con una profundidad de 60 km, para los municipios de Acacoyagua, Acapetahua, Amatenango de la Frontera, Arriaga, Bejucal de Ocampo, Bella Vista, Cacahoatán, Chicomuselo, El Porvenir, Escuintla, Frontera Comalapa, Frontera Hidalgo, Huehuetán, Huixtla, La Grandeza, Mapastepec, Mazapa de Madero, Mazatán, Metapa, Montecristo de Guerrero, Motozintla, Pijijiapan, Siltepec, Suchiate, Tapachula, Tonalá, Tuxtla Chico, Tuzantán, Unión Juárez y Villa Comaltitlán del estado de Chiapas.

Que con fecha 8 de julio de 2014, y con fundamento en el artículo 11 de las Reglas Generales, se llevó a cabo la sesión de instalación del Comité de Evaluación de Daños correspondiente, en la cual el Gobierno del estado de Chiapas presentó la solicitud de Declaratoria de Desastre Natural para los 30 municipios corroborados por el CENAPRED.

Que mediante oficio sin número, de fecha 10 de julio de 2014, en cumplimiento al artículo 7 de las Reglas Generales, el Gobernador del estado de Chiapas, Lic. Manuel Velasco Coello, solicitó al CENAPRED la corroboración del fenómeno natural perturbador que acaeció en esa entidad federativa, descrito como sismo de magnitud 6.9, ocurrido a 47 km al Suroeste de Tapachula, Chiapas, el día 7 de julio de 2014, en los municipios de Altamirano, Angel Albino Corzo, Comitán de Domínguez, El Parral, La Concordia, Tuxtla Gutiérrez, Villa Corzo y Villaflores.

Que con oficio H00-DG/0860/2014, de fecha 10 de julio de 2014, el CENAPRED emitió su opinión técnica en atención al oficio sin número señalado en el párrafo inmediato anterior, disponiendo en su parte conducente que se corrobora la ocurrencia de un evento sísmico con magnitud 6.9, el día 7 de julio de 2014, cuyo epicentro fue localizado en 14.75° latitud norte y 92.63° longitud oeste, 47 km al suroeste de Tapachula, Chiapas, con una profundidad de 60 km, para los municipios de Altamirano, Angel Albino Corzo, Comitán de Domínguez, El Parral, La Concordia, Tuxtla Gutiérrez, Villa Corzo y Villaflores del estado de Chiapas.

Que con fecha 10 de julio de 2014, y con fundamento en el artículo 11 de las Reglas Generales, se reunió de nueva cuenta el Comité de Evaluación de Daños aludido, presentando el Gobierno del estado de Chiapas la solicitud de Declaratoria de Desastre Natural respectiva para los 8 municipios adicionales corroborados por el CENAPRED.

Con base en lo anterior, se consideró procedente en este acto emitir la siguiente:

**DECLARATORIA DE DESASTRE NATURAL POR LA  
OCURRENCIA DE SISMO CON MAGNITUD 6.9 EL DÍA 7 DE JULIO DE 2014,  
EN 38 MUNICIPIOS DEL ESTADO DE CHIAPAS**

**Artículo 1o.-** Se declara como zona de desastre natural a los municipios de Acacoyagua, Acapetahua, Amatenango de la Frontera, Arriaga, Bejucal de Ocampo, Bella Vista, Cacahoatán, Chicomuselo, El Porvenir, Escuintla, Frontera Comalapa, Frontera Hidalgo, Huehuetán, Huixtla, La Grandeza, Mapastepec, Mazapa de Madero, Mazatán, Metapa, Montecristo de Guerrero, Motozintla, Pijijiapan, Siltepec, Suchiate, Tapachula, Tonalá, Tuxtla Chico, Tuzantán, Unión Juárez y Villa Comaltitlán, Altamirano, Angel Albino Corzo, Comitán de Domínguez, El Parral, La Concordia, Tuxtla Gutiérrez, Villa Corzo y Villaflores del estado de Chiapas, por la ocurrencia de sismo con magnitud 6.9, el día 7 de julio de 2014.

**Artículo 2o.-** La presente Declaratoria de Desastre Natural se expide para efectos de poder acceder a los recursos del Fondo de Desastres Naturales, de acuerdo con lo dispuesto por la Ley General de Protección Civil y su Reglamento, así como las Reglas Generales.

**Artículo 3o.-** La presente Declaratoria se publicará en el Diario Oficial de la Federación de conformidad con el artículo 61 de la Ley General de Protección Civil y en cumplimiento a lo dispuesto por el numeral 10 de las Reglas Generales.

México, Distrito Federal, a diez de julio de dos mil catorce.- El Coordinador Nacional, **Luis Felipe Puente Espinosa**.- Rúbrica.

## SECRETARIA DE RELACIONES EXTERIORES

**ACUERDO por el que se modifica el diverso por el que se otorga la Condecoración de la Orden Mexicana del Águila Azteca, en grado de Banda en Categoría Especial, al Eminentísimo y Reverendísimo Señor Cardenal Pietro Parolin.**

Al margen un sello con el Escudo Nacional, que dice: Estados Unidos Mexicanos.- Presidencia de la República.

**ENRIQUE PEÑA NIETO**, Presidente de los Estados Unidos Mexicanos, en ejercicio de la facultad que me confiere el artículo 89, fracción I, de la Constitución Política de los Estados Unidos Mexicanos, con fundamento en los artículos 2, 3, 5, 6, fracción II, 11, 33, 40, 41, fracción III, y 42 de la Ley de Premios, Estímulos y Recompensas Civiles, y

### CONSIDERANDO

Que de acuerdo con la Ley de Premios, Estímulos y Recompensas Civiles, la Condecoración de la Orden Mexicana del Águila Azteca es la distinción que se otorga a extranjeros, con el objeto de reconocer los servicios prominentes prestados a la Nación Mexicana o a la humanidad, y para corresponder a las distinciones de que sean objeto los servidores públicos mexicanos;

Que conforme a los procedimientos establecidos en la ley mencionada, el Consejo de la Orden Mexicana del Águila Azteca me propuso otorgar al Eminentísimo y Reverendísimo Señor Cardenal Pietro Parolin, Secretario de Estado de la Santa Sede, la citada Condecoración;

Que el 10 de julio de 2014 fue publicado en el Diario Oficial de la Federación el “Acuerdo por el que se otorga la Condecoración de la Orden Mexicana del Águila Azteca, en grado de Banda en Categoría Especial, al Eminentísimo y Reverendísimo Señor Cardenal Pietro Parolin, Secretario de Estado de la Santa Sede”, en el cual se establece que la Condecoración sería entregada el 15 de julio de 2014, y

Que no obstante lo anterior, la mencionada Condecoración será entregada el día 14 de julio de 2014 y, al respecto, la Ley de Premios, Estímulos y Recompensas Civiles, dispone en su artículo 33 que los acuerdos sobre otorgamiento de premios se publicarán en el Diario Oficial de la Federación y en ellos se fijará el lugar y fecha para su entrega, he tenido a bien expedir el siguiente:

### ACUERDO

**ARTÍCULO ÚNICO.-** Se **MODIFICA** el Artículo Segundo del Acuerdo por el que se otorga la Condecoración de la Orden Mexicana del Águila Azteca, en grado de Banda en Categoría Especial, al Eminentísimo y Reverendísimo Señor Cardenal Pietro Parolin, Secretario de Estado de la Santa Sede, publicado en el Diario Oficial de la Federación el 10 de julio de 2014, para quedar como sigue:

“**ARTÍCULO SEGUNDO.-** La Condecoración será entregada en la Ciudad de México, el catorce de julio de dos mil catorce.”

### TRANSITORIO

**ÚNICO.-** Publíquese el presente Acuerdo en el Diario Oficial de la Federación.

Dado en la residencia del Poder Ejecutivo Federal, en la Ciudad de México, a once de julio de dos mil catorce.- **Enrique Peña Nieto.**- Rúbrica.- El Secretario de Relaciones Exteriores, **José Antonio Meade Kuribreña.**- Rúbrica.

## SECRETARÍA DE ECONOMÍA

### **CONVENIO Marco de Coordinación para el desarrollo de la competitividad de la micro, pequeña y mediana empresa, que celebran la Secretaría de Economía y el Estado de San Luis Potosí.**

Al margen un sello con el Escudo Nacional, que dice: Estados Unidos Mexicanos.- Secretaría de Economía.- Instituto Nacional del Emprendedor.

CONVENIO MARCO DE COORDINACIÓN PARA EL DESARROLLO DE LA COMPETITIVIDAD DE LA MICRO, PEQUEÑA Y MEDIANA EMPRESA, QUE CELEBRAN POR UNA PARTE, EL EJECUTIVO FEDERAL, A TRAVÉS DE LA SECRETARÍA DE ECONOMÍA, POR CONDUCTO DEL INSTITUTO NACIONAL DEL EMPRENDEDOR, REPRESENTADO POR EL LIC. ENRIQUE JACOB ROCHA EN SU CARÁCTER DE PRESIDENTE, Y POR LA OTRA, EL EJECUTIVO DEL GOBIERNO DEL ESTADO LIBRE Y SOBERANO DE SAN LUIS POTOSÍ, REPRESENTADO POR EL DR. FERNANDO TORÁNZO FERNÁNDEZ, EN SU CARÁCTER DE GOBERNADOR CONSTITUCIONAL DEL ESTADO LIBRE Y SOBERANO DEL ESTADO DE SAN LUIS POTOSÍ, ASISTIDO POR EL LIC. CÁNDIDO OCHOA ROJAS; EL ING. FERNANDO MACÍAS MORALES; EL C.P. JESÚS CONDE MEJÍA Y EL LIC. LUIS ALEJANDRO PADRÓN MONCADA EN ESE ORDEN, SECRETARIO GENERAL DE GOBIERNO; SECRETARIO DE DESARROLLO ECONÓMICO, SECRETARIO DE FINANZAS Y CONTRALOR GENERAL DEL ESTADO, RESPECTIVAMENTE, A QUIENES EN LO SUCESIVO SE LES DENOMINARÁ EN EL ORDEN INDICADO COMO EL "INADEM" Y EL "GOBIERNO DEL ESTADO", AL TENOR DE LOS SIGUIENTES:

#### ANTECEDENTES

- I. La Constitución Política de los Estados Unidos Mexicanos, establece en su artículo 25 que corresponde al Estado la rectoría del desarrollo nacional para garantizar que éste sea integral y sustentable, mediante el fomento del crecimiento económico. Asimismo, impone al Estado el fomento de las actividades que demande el interés general y la concurrencia al desarrollo económico nacional, con responsabilidad social, de los sectores: público, privado y social.
- II. Con el objeto de promover el desarrollo económico nacional a través del fomento a la creación de micro, pequeñas y medianas empresas y el apoyo a su viabilidad, productividad, competitividad y sustentabilidad; así como incrementar su participación en los mercados, en un marco de crecientes encadenamientos productivos que generen mayor valor agregado nacional, se publicó la Ley para el Desarrollo de la Competitividad de la Micro, Pequeña y Mediana Empresa, en el Diario Oficial de la Federación (DOF), el 30 de diciembre de 2002.
- III. El 24 de mayo de 2006, se publicó en el DOF, el Reglamento de la Ley para el Desarrollo de la Competitividad de la Micro, Pequeña y Mediana Empresa, que coadyuva a la debida implementación de los programas, instrumentos, esquemas, mecanismos y actividades para el desarrollo de la competitividad de las micro, pequeñas y medianas empresas, en lo sucesivo señaladas como las "MIPYMES".
- IV. Que una de las Metas Nacionales establecidas en el Plan Nacional de Desarrollo 2013-2018 es "México Próspero", la cual en su objetivo 4.8 establece el desarrollo de los sectores estratégicos del país y, específicamente en la estrategia 4.8.4 Impulsar a los Emprendedores y fortalecer a las "MIPYMES";
- V. Que el Programa de Desarrollo Innovador 2013-2018, publicado en el Diario Oficial de la Federación el día 16 de diciembre de 2013, establece en el objetivo sectorial 3 el fin de impulsar a emprendedores y fortalecer el desarrollo empresarial de las "MIPYMES" y de organismos del sector social de la economía;
- VI. Con el objeto de promover el desarrollo económico nacional, a través del otorgamiento de apoyos de carácter temporal a proyectos que fomenten la creación, consolidación, y competitividad de las "MIPYMES", y las iniciativas de los emprendedores, así como aquellos que promuevan la inversión productiva que permita generar más y mejores empleos, más y mejores "MIPYMES", y más y mejores emprendedores, la Secretaría de Economía, publicó el 28 de diciembre de 2013 en el DOF las Reglas de Operación del Fondo Nacional Emprendedor para el Ejercicio Fiscal 2014, en lo sucesivo denominadas "Reglas de Operación del Fondo Nacional Emprendedor".

#### DECLARACIONES

##### 1. DECLARA EL "INADEM" QUE:

- 1.1. Es un órgano administrativo desconcentrado de la Secretaría de Economía, de conformidad con lo previsto en los artículos 90 de la Constitución Política de los Estados Unidos Mexicanos, así como 2o. fracción I, 17, 26 y 34 de la Ley Orgánica de la Administración Pública Federal, así como 1o., 2o. apartado C fracción IV y 57 BIS del Reglamento Interior del Instituto Nacional del Emprendedor.

- 1.2. Tiene por objeto instrumentar, ejecutar y coordinar la política nacional de apoyo incluyente a emprendedores y a las micro, pequeñas y medianas empresas, impulsando su innovación, competitividad y proyección en los mercados nacional e internacional para aumentar su contribución al desarrollo económico y bienestar social, así como coadyuvar al desarrollo de políticas que fomenten la cultura y productividad empresarial.
- 1.3. Con fundamento en el artículo 57 Bis párrafo tercero y fracción V del Reglamento Interior de la Secretaría de Economía y el numeral 6 fracción VII del Acuerdo que regula la organización y funcionamiento interno del Instituto Nacional del Emprendedor el Lic. Enrique Jacob Rocha, en su carácter de Presidente del "INADEM" tiene facultades para suscribir el presente instrumento jurídico.
- 1.4. En los términos de los artículos 33 y 34 de la Ley de Planeación, y 57 BIS fracción V del Reglamento Interior de la Secretaría de Economía, el "INADEM" celebra el presente Convenio como instrumento de coordinación con el "GOBIERNO DEL ESTADO" para que coadyuve, en el ámbito de su respectiva jurisdicción, a la consecución de los objetivos de la planeación nacional, estableciendo los procedimientos de coordinación con el "INADEM" en materia de apoyo a las "MIPYMES" y demás proyectos de interés común a fin.
- 1.5. Dispone de los recursos presupuestales necesarios para el cumplimiento de las obligaciones contraídas.
- 1.6. Señala como domicilio legal el ubicado en el inmueble marcado con el número 1940, de la Avenida Insurgentes Sur, Col. Florida, Del. Álvaro Obregón, C.P. 01030, México, Distrito Federal, mismo que señala para los fines y efectos legales del presente Convenio Marco de Coordinación.

## **2. DECLARA EL "GOBIERNO DEL ESTADO" QUE:**

- 2.1. De conformidad con lo establecido en los artículos 40, 42 fracción I y 43 de la Constitución Política de los Estados Unidos Mexicanos, artículo 2o. de la Constitución Política del Estado de San Luis Potosí, es un Estado Libre y Soberano que forma parte integrante de la Federación.
- 2.2. Es su interés participar en el presente Convenio con el "INADEM", para la consecución de los objetivos de la planeación nacional, establecer los procedimientos de coordinación y propiciar la planeación del desarrollo integral del Estado de San Luis Potosí.
- 2.3. El Dr. Fernando Toránzo Fernández, en su carácter de Gobernador Constitucional del Estado Libre y Soberano de San Luis Potosí, quien es asistido por los CC. Lic. Cándido Ochoa Rojas, Secretario General de Gobierno; Ing. Fernando Macías Morales, Secretario de Desarrollo Económico; C.P. Jesús Conde Mejía, Secretario de Finanzas y el Lic. Luis Alejandro Padrón Moncada, Contralor General del Estado, respectivamente, se encuentran facultados para suscribir y asistir en el presente Convenio Marco de Coordinación, con fundamento en los artículos 72 y 80, fracciones XVII y XXVIII de la Constitución Política; 2o., 12, 13 y 21 de la Ley Orgánica de la Administración Pública del Estado de San Luis Potosí; 8, fracción II, inciso i), de la Ley de Planeación; todos los ordenamientos del Estado de San Luis Potosí; y acredita su personalidad de conformidad con lo establecido por la declaratoria de validez emitida por el Consejo Estatal Electoral y de Participación Ciudadana publicada en el Periódico Oficial del Estado de San Luis Potosí el 4 de septiembre de 2009.

El Lic. Cándido Ochoa Rojas, Secretario General de Gobierno, refrenda los actos del Titular del Ejecutivo conforme a los artículos 83 y 84 de la Constitución Política del Estado Libre y Soberano de San Luis Potosí 3o. fracción I inciso a) 21, 25, 31 fracción I, y 32 de la Ley Orgánica de la Administración Pública del Estado de San Luis Potosí, acreditándolo con el nombramiento de fecha 7 de noviembre de 2011, suscrito por el Gobernador Constitucional del Estado de San Luis Potosí, Dr. Fernando Toránzo Fernández.

El Ing. Fernando Macías Morales, Secretario de Desarrollo Económico, está facultado legalmente para suscribir el presente Convenio, tal como se acredita con los artículos 82 y 84 de la Constitución Política del Estado Libre y Soberano de San Luis Potosí, 3o. fracción I inciso a), 13, 21, 25, 31 fracción VII y 37 de la Ley Orgánica de la Administración Pública del Estado de San Luis Potosí, la Secretaría de Desarrollo Económico forma parte integrante de la Administración Pública Centralizada del Poder Ejecutivo del Estado de San Luis Potosí; así mismo acredita su personalidad con el nombramiento de fecha 2 de octubre de 2012, suscrito por el Gobernador Constitucional del Estado de San Luis Potosí, Dr. Fernando Toránzo Fernández.

El C.P. Jesús Conde Mejía, Secretario de Finanzas, está facultado legalmente para suscribir el presente Convenio, tal como se acredita con los artículos 82 y 84 de la Constitución Política del Estado Libre y Soberano de San Luis Potosí, 3o. fracción I inciso a), 13, 21, 25, 31, fracción II, y 33

de la Ley Orgánica de la Administración Pública del Estado de San Luis Potosí, la Secretaría de Finanzas forma parte integrante de la Administración Pública Centralizada del Poder Ejecutivo del Estado de San Luis Potosí; así mismo acredita su personalidad con el nombramiento de fecha 26 de septiembre de 2009, suscrito por el Gobernador Constitucional del Estado de San Luis Potosí, Dr. Fernando Toránzo Fernández.

El Lic. Luis Alejandro Padrón Moncada Contralor General del Estado, está facultado legalmente para suscribir el presente Convenio, tal como se acredita con los artículos 82 y 84 de la Constitución Política del Estado Libre y Soberano de San Luis Potosí, artículo 3o. fracción primera inciso d) 13, 19, 21, 25, 31 fracción XVI, y 44 de la Ley Orgánica de la Administración Pública del Estado de San Luis Potosí, y 5o. y 6o. del Reglamento Interior de la Contraloría General del Estado, la Contraloría General del Estado forma parte integrante de la Administración Pública Centralizada del Poder Ejecutivo del Estado de San Luis Potosí; así mismo acredita su personalidad con el nombramiento de fecha 6 de febrero de 2014 suscrito por el Gobernador Constitucional del Estado de San Luis Potosí, mediante el cual no limita de manera alguna las funciones que le otorga el artículo 44 de la Ley Orgánica de la Administración Pública del Estado de San Luis Potosí.

**2.4.** Con fundamento en los artículos 83 de la Constitución Política del Estado de San Luis Potosí, y 11, 12, 13, 25 párrafo segundo, 18 y 25 de la Ley Orgánica de la Administración Pública del Estado de San Luis Potosí, el Gobernador del Estado de San Luis Potosí delega la facultad en el Secretario de Desarrollo Económico del Gobierno del Estado de San Luis Potosí, el Ing. Fernando Macías Morales para suscribir los Anexos de Ejecución, mediante Acuerdo Delegatorio a través del cual el Titular del Poder Ejecutivo le delega facultades para celebrar convenios, Anexos de Ejecución, Convenios Modificatorios, Convenios de Adhesión y demás instrumentos jurídicos que deriven del mismo con las dependencias, entidades, organismos descentralizados, y órganos desconcentrados del Gobierno Federal, relacionados con el Fondo Nacional Emprendedor; acuerdo publicado en el Periódico Oficial del Estado, de fecha 28 de febrero de 2014.

**2.5.** Señala como domicilio legal el ubicado en Jardín Hidalgo No. 11, Palacio de Gobierno, Centro Histórico, C.P. 78000, San Luis Potosí, S.L.P.

En virtud de lo anterior y con fundamento en los artículos 25, 40, 42 fracción I y 43 de la Constitución Política de los Estados Unidos Mexicanos; 26 y 34 de la Ley Orgánica de la Administración Pública Federal; 33, 34 y 44 de la Ley de Planeación; 74 y 75 de la Ley Federal de Presupuesto y Responsabilidad Hacendaria; 2, 4, 5, 6, 10 fracciones I, II, III, VI y VIII, 11, 12 fracciones I, II, III, IV, VII, VIII y X, y 13 de la Ley para el Desarrollo de la Competitividad de la Micro, Pequeña y Mediana Empresa, 11, 12 y 14 del Reglamento de la Ley para el Desarrollo de la Competitividad de la Micro, Pequeña y Mediana Empresa; 1, 2 apartado C, fracción IV, 57 BIS párrafo tercero y fracción V del Reglamento Interior de la Secretaría de Economía y numeral 6 fracciones I y VII del Acuerdo que regula la organización y funcionamiento del "INADEM"; así como 72 y 80, fracción XVII, de la Constitución Política del Estado de San Luis Potosí; 3o. fracción I inciso a), 12, 13, 21, 25, 31 fracciones II, VII y XVI, 33, 37 y 44 de la Ley Orgánica de la Administración Pública del Estado de San Luis Potosí; 8, fracción II inciso i) de la Ley de Planeación del Estado de San Luis Potosí, las "PARTES" celebran el presente Convenio Marco de Coordinación, al tenor de las siguientes:

#### CLÁUSULAS

##### **PRIMERA.- OBJETO**

El objeto del presente convenio es establecer las bases y procedimientos de coordinación y cooperación, entre el "INADEM" y el "GOBIERNO DEL ESTADO" para promover el desarrollo económico a nivel regional y sectorial del Estado de San Luis Potosí, parte del presente convenio, a través de:

- I.- Participar en el diseño de proyectos de interés común;
- II.- Fomentar la productividad y mejorar la capacidad competitiva de las empresas;
- III.- Fortalecer de manera ordenada, planificada y sistemática el emprendimiento y el desarrollo empresarial;
- IV.- Impulsar una economía innovadora, dinámica y competitiva, y
- V.- Crear, desarrollar y consolidar empresas, así como servicios relacionados.

##### **SEGUNDA.- COORDINACIÓN**

El "INADEM" y el "GOBIERNO DEL ESTADO" con el fin de implementar el objeto del presente convenio, acuerdan actuar de manera coordinada, así como complementar apoyos, en las siguientes actividades:

- I. Propiciar la planeación del desarrollo económico integral del “GOBIERNO DEL ESTADO”;
- II. Generar mecanismos que apalanquen el desarrollo y crecimiento para que puedan llegar a más beneficiarios;
- III. Promover un entorno favorable para la creación, desarrollo y crecimiento con calidad en beneficio de las “MIPYMES”;
- IV. Promover de manera coordinada las acciones, incentivos y apoyos en general, orientados al fomento para la competitividad de las “MIPYMES”;
- V. Participar en el desarrollo de un sistema general de información y consulta para la planeación sobre los sectores y cadenas productivas;
- VI. Diseñar esquemas que fomenten el desarrollo de proveedores y distribuidores locales del sector público, privado y social;
- VII. Promover la generación de políticas y programas de apoyo a las “MIPYMES” en sus respectivos ámbitos de competencia;
- VIII. Fomentar una cultura empresarial de procedimientos, prácticas y normas que contribuyan al avance de la calidad en los procesos de producción, distribución, mercadeo y servicio al cliente de las “MIPYMES”;
- IX. Promover o facilitar el acceso al financiamiento para las “MIPYMES”;
- X. Participar e impulsar esquemas para la modernización, innovación y desarrollo tecnológico en las “MIPYMES”;
- XI. Fomentar la creación y desarrollo de las “MIPYMES” en el marco de la normatividad ecológica, propiciando la protección del medio ambiente y de los recursos naturales;
- XII. Promover y fomentar el acceso a mercados de los productos y servicios de las “MIPYMES”;
- XIII. Fomentar la creación, desarrollo, consolidación, viabilidad, productividad, competitividad y sustentabilidad de las “MIPYMES”;
- XIV. Implementar proyectos para reactivar la economía de la Entidad Federativa mediante el apoyo a las “MIPYMES” afectadas por desastres naturales, y
- XV. Las demás actividades que acuerden el “INADEM” y el “GOBIERNO DEL ESTADO” que contribuyan al cumplimiento del objeto del presente instrumento jurídico mediante convenios específicos.

**TERCERA.-** Con el fin de que el “GOBIERNO DEL ESTADO” cuente con los instrumentos que contribuyan a la planeación económica, conviene con el “INADEM” en crear una política de fomento para la competitividad y desarrollo de las “MIPYMES” conjuntando esfuerzos y recursos a fin de contar con un Sistema Nacional para el Desarrollo de la Competitividad de las “MIPYMES”.

#### **CUARTA.- RECURSOS**

Las partes reconocen que el presente Convenio Marco de Coordinación no representa compromiso financiero, por lo que su suscripción no implica afectación presupuestal alguna.

**QUINTA.-** Las partes acuerdan que para llevar a cabo las actividades necesarias para el cumplimiento del objeto del presente Convenio, cada ejercicio fiscal, el “INADEM” y el “GOBIERNO DEL ESTADO” acuerdan establecer las bases de asignación de los apoyos previstos para el “Fondo Nacional Emprendedor”, realizando en su caso, una aportación conjunta con base en la suficiencia presupuestal contenida en el Presupuesto de Egresos de la Federación de cada ejercicio y el Presupuesto de Egresos vigente en el Estado de San Luis Potosí, aportaciones que serán destinadas a los proyectos del “GOBIERNO DEL ESTADO” con sujeción en las disposiciones contenidas en sus respectivas “Reglas de Operación del Fondo Nacional Emprendedor”, así como a los acuerdos, lineamientos y recomendaciones que emita la Secretaría de Hacienda y Crédito Público o la Secretaría de la Función Pública, con el fin de asegurar un ejercicio transparente, ágil y eficiente de los recursos que ambas partes destinen, en el ámbito de su competencia.

#### **SEXTA.- ANEXOS DE EJECUCIÓN**

Las partes acuerdan suscribir anexos de ejecución que serán parte integrante del presente convenio, para la realización de las acciones respectivas que instrumenten los compromisos adquiridos en el mismo, los cuales serán suscritos entre el Secretario de Desarrollo Económico del “GOBIERNO DEL ESTADO” y el Presidente del “INADEM”.



Los anexos de ejecución preverán cuando menos: la aportación y aplicación de los recursos necesarios, las modalidades a que se sujetaría su actuación conjunta o su participación operativa, los instrumentos y mecanismos de control operativo y financiero con los que colaborarían para el eficaz cumplimiento de las actividades convenidas, su vigencia, así como los demás que acuerden las partes.

Lo anterior, sin perjuicio que el "INADEM" determine como idóneo a instrumento jurídico diverso, según lo requiera el caso en particular.

En caso de que el Consejo Directivo del Fondo Nacional del Emprendedor, apruebe el otorgamiento de apoyos a los proyectos con circunscripción territorial en la Entidad Federativa, las partes acuerdan que se deberá suscribir con los Organismos Intermedios o beneficiarios según sea el caso, el instrumento jurídico que determine el "INADEM" con el objeto de establecer las obligaciones específicas a su cargo.

**SÉPTIMA.-** Una vez suscritos los anexos de ejecución que correspondan, se canalizarán los apoyos a la población objetivo, en términos de las disposiciones contenidas en las "Reglas de Operación del Fondo Nacional Emprendedor", el Presupuesto de Egresos de la Federación del Ejercicio Fiscal que corresponda y demás disposiciones aplicables.

Los recursos que aporte el "INADEM" serán considerados como federales para el cumplimiento de los compromisos que deriven del presente Convenio Marco de Coordinación, en los términos de las disposiciones presupuestales y fiscales correspondientes; en consecuencia, no perderán dicho carácter al ser canalizados, estando sujetos en todo momento a las disposiciones que regulan su control y ejercicio.

**OCTAVA.-** Considerando las disposiciones contenidas en el artículo 54 de la Ley Federal de Presupuesto y Responsabilidad Hacendaria y el Presupuesto de Egresos del Gobierno del Estado de San Luis Potosí para cada ejercicio fiscal, el "INADEM" y el "GOBIERNO DEL ESTADO" se comprometen a ejecutar todas las actividades que impliquen erogaciones a cargo de sus presupuestos antes del 31 de diciembre de cada año.

#### **NOVENA.- DIFUSIÓN**

El "INADEM" y el "GOBIERNO DEL ESTADO" promoverán y divulgarán por los medios de difusión más convenientes entre los beneficiarios de los apoyos e interesados en general, las características, beneficios, alcances y resultados de la cooperación prevista en el presente convenio.

En todo caso, las partes acuerdan que la difusión y divulgación que se realice por medios impresos y electrónicos, del Fondo Nacional Emprendedor, deberán incluir expresamente y en forma idéntica la participación del "INADEM" y el "GOBIERNO DEL ESTADO", así como contener la leyenda:

"Este programa es de carácter público, ajeno a cualquier partido político. Queda prohibido el uso para fines distintos a los establecidos en el programa".

Adicionalmente, el "GOBIERNO DEL ESTADO", asume la obligación de que en las acciones de difusión y divulgación que realice incorporará la identidad gráfica, que le dé a conocer el "INADEM".

Finalmente, las partes convienen en promover y fomentar la transparencia de la asignación y ejercicio de los recursos destinados a los apoyos de los proyectos a que se refiere el presente convenio, consecuentemente, promoverán la publicación del padrón de beneficiarios y de los proyectos apoyados, en las páginas electrónicas establecidas en el sistema Internet que tengan disponibles.

#### **DÉCIMA.- OBLIGACIONES**

El "INADEM" y el "GOBIERNO DEL ESTADO", en el ámbito de su competencia y con sujeción en las disposiciones legales aplicables, tendrán las obligaciones siguientes:

I. Ejecutar las disposiciones y mecanismos para la coordinación y supervisión del objeto del presente, incluyendo la suscripción de los convenios o instrumentos jurídicos que correspondan para el otorgamiento de los apoyos;

II. Realizar supervisiones y evaluaciones para determinar el grado del cumplimiento de los compromisos asumidos por las partes;

III. Concentrar, sistematizar y difundir la información inherente a las acciones previstas en este instrumento jurídico;

IV. En general, ejecutar todos aquellos actos y acciones que sean necesarios para el desarrollo económico del Estado de San Luis Potosí.

**DÉCIMA PRIMERA.- INCUMPLIMIENTO**

En los casos de incumplimiento de las obligaciones a cargo del “GOBIERNO DEL ESTADO” o la contravención a las disposiciones legales por éste, las partes convienen en que el “INADEM” podrá suspender temporal o definitivamente el ejercicio de las aportaciones previstas en los Anexos de Ejecución que deriven del presente instrumento, de conformidad con lo establecido en las “Reglas de Operación del Fondo Nacional Emprendedor”.

Sin perjuicio de lo anterior, la Secretaría de la Función Pública y la Secretaría de Hacienda y Crédito Público, en el ámbito de sus respectivas competencias, podrán llevar a cabo la supervisión sobre el control y ejercicio de los apoyos federales aportados por el “INADEM”.

**DÉCIMA SEGUNDA.- PERSONAL**

El personal de cada una de las partes que sea designado para la realización de cualquier actividad relacionada con este Convenio Marco de Coordinación o sus Anexos de Ejecución, permanecerá en forma absoluta bajo la dirección y dependencia con la cual tiene establecida su relación laboral, mercantil, civil, administrativa o cualquier otra, por lo que no se creará una subordinación de ninguna especie con la parte opuesta, ni operará la figura jurídica de patrón sustituto o solidario; lo anterior, con independencia de estar prestando sus servicios fuera de las instalaciones de la entidad por la que fue contratada o realizar labores de supervisión de los trabajos que se realicen.

**DÉCIMA TERCERA.- SITUACIONES NO PREVISTAS**

Las situaciones no previstas en el presente convenio y, en su caso, las modificaciones o adiciones que se realicen, serán pactadas de común acuerdo entre las partes y se harán constar por escrito, surtiendo sus efectos a partir del momento de su suscripción.

**DÉCIMA CUARTA.- BUENA FE**

Las partes manifiestan que las obligaciones y derechos contenidos en este instrumento, son producto de la buena fe, por lo que realizarán todas las acciones necesarias para su debido cumplimiento; en caso de que se suscitase duda o controversia en la interpretación y cumplimiento del mismo, se sujetarán a las disposiciones establecidas en el artículo 44 de la Ley de Planeación.

Sin perjuicio de lo expuesto en el párrafo anterior, las “PARTES” están de acuerdo en someterse a la competencia de los Tribunales Federales en la Ciudad de México, renunciando al fuero que por su domicilio presente o futuro pudieran tener.

**DÉCIMA QUINTA.- VIGENCIA**

El presente convenio entrará en vigor el día de su firma, pudiendo ser revisado, modificado o adicionado de común acuerdo por las partes, en los términos de la cláusula precedente de este instrumento jurídico y su vigencia no excederá del 25 de septiembre de 2015.

Las “PARTES” acuerdan que los Anexos de Ejecución que se encuentren vigentes a la fecha de terminación del presente Convenio, se tendrán por terminados al 31 de diciembre del ejercicio para el cual se hayan firmado o hasta darse por cumplido el objeto motivo de su suscripción.

**DÉCIMA SEXTA.-** La terminación de la vigencia del presente convenio de coordinación, no afectará los derechos adquiridos por terceros, por lo que con sujeción a los ordenamientos legales aplicables, el “INADEM” y el “GOBIERNO DEL ESTADO” supervisarán la aplicación de los recursos presupuestales autorizados y devengados.

**DÉCIMA SÉPTIMA.- PUBLICACIÓN**

En cumplimiento de las disposiciones contenidas en el artículo 36 de la Ley de Planeación, el presente convenio de coordinación será publicado en el Diario Oficial de la Federación.

“Este programa es de carácter público, ajeno a cualquier partido político. Queda prohibido el uso para fines distintos a los establecidos en el programa”.

Enteradas las partes de sus términos y alcances legales del presente convenio de coordinación, lo firman por triplicado en la Ciudad de México, D.F., a los 3 días del mes de marzo de 2014.- Por el INADEM: el Presidente, **Enrique Jacob Rocha**.- Rúbrica.- Por el Gobierno del Estado: el Gobernador Constitucional del Estado de San Luis Potosí, **Fernando Toránzo Fernández**.- Rúbrica.- El Secretario General de Gobierno, **Cándido Ochoa Rojas**.- Rúbrica.- El Secretario de Desarrollo Económico, **Fernando Macías Morales**.- Rúbrica.- El Secretario de Finanzas, **Jesús Conde Mejía**.- Rúbrica.- El Contralor General del Estado, **Luis Alejandro Padrón Moncada**.- Rúbrica.

**ANEXO de Ejecución para el ejercicio fiscal 2014 para el desarrollo de la competitividad de la micro, pequeña y mediana empresa, celebrado por el Instituto Nacional del Emprendedor y el Estado de San Luis Potosí.**

Al margen un sello con el Escudo Nacional, que dice: Estados Unidos Mexicanos.- Secretaría de Economía.- Instituto Nacional del Emprendedor.

ANEXO DE EJECUCIÓN PARA EL EJERCICIO FISCAL 2014 PARA EL DESARROLLO DE LA COMPETITIVIDAD DE LA MICRO, PEQUEÑA Y MEDIANA EMPRESA CELEBRADO POR UNA PARTE POR EL INSTITUTO NACIONAL DEL EMPRENDEDOR REPRESENTADO POR EL LIC. ENRIQUE JACOB ROCHA, EN SU CARÁCTER DE PRESIDENTE, Y POR LA OTRA, EL PODER EJECUTIVO DEL GOBIERNO DEL ESTADO LIBRE Y SOBERANO DE SAN LUIS POTOSÍ, REPRESENTADO POR EL ING. FERNANDO MACÍAS MORALES, EN SU CARÁCTER DE SECRETARIO DE DESARROLLO ECONÓMICO; A QUIENES EN LO SUCESIVO SE LES DENOMINARÁ EN EL ORDEN INDICADO COMO EL "INADEM" Y LA "SEDECO", AL TENOR DE LOS SIGUIENTES:

**ANTECEDENTES**

- I. Con fecha 3 de marzo de 2014, los titulares del "INADEM" y el Gobierno del Estado de San Luis Potosí, a partir de ahora el "GOBIERNO DEL ESTADO", celebraron el Convenio Marco de Coordinación, en lo sucesivo referido como el "CONVENIO MARCO DE COORDINACIÓN", con el objeto de establecer las bases y procedimientos de coordinación y cooperación, entre las partes para promover el desarrollo económico a nivel regional y sectorial.
- II. En la Cláusula Sexta del "CONVENIO MARCO DE COORDINACIÓN", se estableció el compromiso del "INADEM" y el "GOBIERNO DEL ESTADO" de formalizar los Anexos de ejecución, relativos al cumplimiento de las actividades contenidas en éste, en cuya formulación se considerarían, cuando menos, la aportación y aplicación de los recursos necesarios, las modalidades a que se sujetaría su actuación conjunta y su participación operativa, así como los instrumentos y mecanismos de control operativo y financiero con los que colaborarían para el eficaz cumplimiento de las actividades convenidas.
- III. Conforme a la Declaración 2.4, así como la Cláusula Sexta del "CONVENIO MARCO DE COORDINACIÓN", se previó la suscripción del presente Anexo de Ejecución señalando por parte de la "SEDECO" a su Titular, con sujeción al cumplimiento de las disposiciones jurídicas y presupuestales aplicables.
- IV. Con el objeto de fomentar el desarrollo económico nacional, regional y sectorial mediante el fortalecimiento acordonado, planificado y sistemático del emprendimiento y del desarrollo empresarial en todo el territorio nacional, así como impulsar la consolidación de una economía innovadora, dinámica y competitiva, la Secretaría de Economía, publicó el 28 de diciembre de 2013 en el Diario Oficial de la Federación, las Reglas de Operación del Fondo Nacional Emprendedor para el Ejercicio Fiscal 2014 en lo sucesivo denominadas las "Reglas de Operación del Fondo Nacional Emprendedor".

**DECLARACIONES**

1. Declara el "INADEM" que el Lic. Enrique Jacob Rocha en su carácter de Presidente, cuenta con las facultades necesarias para suscribir el presente Anexo de Ejecución, de conformidad con lo previsto en los artículos 57 BIS párrafo tercero y fracción V del Reglamento Interior de la Secretaría de Economía; numeral 6 fracciones I y VII del Acuerdo que regula la organización y funcionamiento interno del Instituto Nacional del Emprendedor.
2. Declara el "INADEM" que cuenta con los recursos presupuestales necesarios para el otorgamiento de los apoyos a que se refiere la cláusula segunda de este Anexo de Ejecución.
3. Declara la "SEDECO" que el Ing. Fernando Macías Morales en su carácter de Secretario de Desarrollo Económico del Gobierno del Estado de San Luis Potosí, está facultado legalmente para suscribir el presente anexo, tal como se acredita con el Acuerdo Delegatorio mediante el cual el Titular del Poder Ejecutivo le delega facultades para celebrar convenios con las dependencias, entidades, organismos descentralizados, y órganos desconcentrados del Gobierno Federal, relacionados con el Fondo Nacional Emprendedor; acuerdo publicado en el Periódico Oficial del Estado, de fecha 28 de febrero de 2014; y acredita su personalidad con el nombramiento de fecha 2 de octubre de 2012 signado por el Dr. Fernando Toránzo Fernández Gobernador Constitucional del Estado Libre y Soberano de San Luis Potosí, así como lo previsto en la cláusula Sexta del "CONVENIO MARCO DE COORDINACIÓN".
4. Declaran el "INADEM" y la "SEDECO" que ratifican las declaraciones y obligaciones asumidas en el "CONVENIO MARCO DE COORDINACIÓN" y que el presente instrumento forma parte integrante del mismo.

**CLÁUSULAS**

**PRIMERA.-** EL “INADEM” y la “SEDECO”, suscriben el presente Anexo de Ejecución con el objeto de establecer las condiciones específicas de asignación de apoyos de carácter temporal para los proyectos de carácter estatal que sean elegidos conforme a las “Reglas de Operación del Fondo Nacional Emprendedor” y demás disposiciones legales aplicables.

**SEGUNDA.-** Para el ejercicio fiscal del año 2014, el “INADEM” y la “SEDECO” acuerdan establecer la base de asignación de los apoyos previstos en el “Fondo Nacional Emprendedor”, realizando una aportación conjunta e inicial de hasta \$90'520,000.00 (Noventa millones quinientos veinte mil pesos 00/100 M.N.), integrados de la forma siguiente:

I.- La cantidad de \$40'000,000.00 (Cuarenta millones de pesos 00/100 M.N.) a cargo del “INADEM” con base en la suficiencia presupuestal contenida en el Presupuesto de Egresos de la Federación del ejercicio fiscal 2014, y

II.- Hasta la cantidad de \$50'520,000.00 (Cincuenta millones quinientos veinte mil pesos 00/100 M.N.) a cargo de la “SEDECO”, con base en la suficiencia presupuestal contenida en el Presupuesto de Egresos del Estado de San Luis Potosí, vigente al momento de la firma del presente anexo.

Aportaciones que serán destinadas a los proyectos del “GOBIERNO DEL ESTADO”, con sujeción en las disposiciones contenidas en las “Reglas de Operación del Fondo Nacional Emprendedor”.

**TERCERA.-** Con el fin de asignar y ejercer oportunamente las aportaciones previstas en la cláusula precedente, las partes convienen ejecutar coordinadamente las acciones inherentes a su operación, conforme las “Reglas de Operación del Fondo Nacional Emprendedor” y las disposiciones que deriven de éstas. En caso contrario, el “INADEM” quedará en libertad de reasignar las aportaciones federales restantes, sin responsabilidad alguna para éste.

**CUARTA.-** Para las actividades de revisión, evaluación y asignación de calificaciones respecto de los proyectos que correspondan a la circunscripción territorial del Estado de San Luis Potosí, ambas partes acuerdan en instalar y ejecutar el funcionamiento del Comité Estatal, previsto en la regla 18 de las “Reglas de Operación del Fondo Nacional Emprendedor” y las disposiciones que deriven de éstas.

Consecuentemente, aceptan procurar en todo momento la asistencia y orientación al Comité Estatal de los sectores privado, social y del conocimiento para apoyar los mejores proyectos de acuerdo con el impacto que traerá su ejecución, tales como la generación y conservación de empleos formales y/o permanentes, la creación de “MIPYMES”, así como los demás indicadores que para tal efecto establezca la Dirección General competente, en función del concepto de apoyo.

**QUINTA.-** En caso de que el Consejo Directivo del “Fondo Nacional Emprendedor”, apruebe el otorgamiento de apoyos a los proyectos con circunscripción territorial del Estado de San Luis Potosí, conforme a lo señalado en las cláusulas precedentes, las partes acuerdan que se deberá suscribir con los Organismos Intermedios y/o los beneficiarios, el instrumento jurídico que determine el “INADEM”, con el objeto de establecer las obligaciones específicas a su cargo.

**SEXTA.-** No obstante, el depósito y entrega de las aportaciones a cargo del “INADEM”, estará sujeto a que la “SEDECO”, acredite haber realizado las aportaciones que a ésta compete.

**SÉPTIMA.-** El control, vigilancia y evaluación de los recursos públicos federales a que se refiere el presente Anexo de Ejecución, corresponderá indistintamente a las Secretarías de Hacienda y Crédito Público; de la Función Pública, el Órgano Interno de Control de la Secretaría de Economía y demás autoridades, conforme al ámbito material de competencia otorgado en las disposiciones jurídicas aplicables.

**OCTAVA.-** Las partes convienen en fomentar y promover la transparencia en el ejercicio de los recursos a que se refiere la Cláusula Segunda del Anexo de Ejecución, para tal efecto promoverá la publicación de sus avances físico-financieros, en las páginas del sistema Internet que tengan disponibles, así como en los medios pertinentes y con la frecuencia que al efecto determinen ambas partes, salvo cuando se trate de información catalogada como reservada o confidencial.

**NOVENA.-** El presente Anexo de Ejecución entrará en vigor a partir de su firma y estará vigente hasta el 31 de diciembre del año 2014.

**DÉCIMA.-** La interpretación, para efectos administrativos de las “Reglas de Operación del Fondo Nacional Emprendedor” estará a cargo del “INADEM”.

“Este programa es de carácter público, ajeno a cualquier partido político. Queda prohibido el uso para fines distintos a los establecidos en el programa”.

Leído que fue el presente Anexo de Ejecución y enteradas las partes de su contenido y alcance legal, se firma por triplicado, sin que medie vicio, dolo, error o violencia, en la Ciudad de México, Distrito Federal, el día 8 de abril de 2014.- Por el INADEM: el Presidente, **Enrique Jacob Rocha**.- Rúbrica.- Por la SEDECO: el Titular, **Fernando Macías Morales**.- Rúbrica.

**CONVENIO de Coordinación para el desarrollo de la competitividad de la micro, pequeña y mediana empresa, que celebran la Secretaría de Economía y el Estado de Sonora.**

Al margen un sello con el Escudo Nacional, que dice: Estados Unidos Mexicanos.- Secretaría de Economía.- Instituto Nacional del Emprendedor.

CONVENIO DE COORDINACIÓN PARA EL DESARROLLO DE LA COMPETITIVIDAD DE LA MICRO, PEQUEÑA Y MEDIANA EMPRESA, QUE CELEBRAN POR UNA PARTE, EL EJECUTIVO FEDERAL, A TRAVÉS DE LA SECRETARÍA DE ECONOMÍA, POR CONDUCTO DEL INSTITUTO NACIONAL DEL EMPRENDEDOR, REPRESENTADO POR EL LIC. ENRIQUE JACOB ROCHA EN SU CARÁCTER DE PRESIDENTE, Y POR LA OTRA, EL EJECUTIVO DEL ESTADO LIBRE Y SOBERANO DE SONORA, REPRESENTADO POR EL LIC. GUILLERMO PADRÉS ELÍAS, EN SU CARÁCTER DE GOBERNADOR DEL ESTADO, ASISTIDO POR LOS CC. ROBERTO ROMERO LÓPEZ, MOISÉS GÓMEZ REYNA Y CARLOS MANUEL VILLALOBOS ORGANISTA, SECRETARIOS DE GOBIERNO, ECONOMÍA Y HACIENDA, RESPECTIVAMENTE, A QUIENES EN LO SUCESIVO SE LES DENOMINARÁ EN EL ORDEN INDICADO COMO EL "INADEM" Y EL "GOBIERNO DEL ESTADO", AL TENOR DE LOS SIGUIENTES:

**ANTECEDENTES**

- I. La Constitución Política de los Estados Unidos Mexicanos, establece en su artículo 25 que corresponde al Estado la rectoría del desarrollo nacional para garantizar que éste sea integral y sustentable, mediante el fomento del crecimiento económico. Asimismo, impone al Estado el fomento de las actividades que demande el interés general y la concurrencia al desarrollo económico nacional, con responsabilidad social, de los sectores: público, privado y social.
- II. Con el objeto de promover el desarrollo económico nacional a través del fomento a la creación de micro, pequeñas y medianas empresas y el apoyo a su viabilidad, productividad, competitividad y sustentabilidad; así como incrementar su participación en los mercados, en un marco de crecientes encadenamientos productivos que generen mayor valor agregado nacional, se publicó la Ley para el Desarrollo de la Competitividad de la Micro, Pequeña y Mediana Empresa, en el Diario Oficial de la Federación (DOF), el 30 de diciembre de 2002.
- III. El 24 de mayo de 2006, se publicó en el DOF, el Reglamento de la Ley para el Desarrollo de la Competitividad de la Micro, Pequeña y Mediana Empresa, que coadyuva a la debida implementación de los programas, instrumentos, esquemas, mecanismos y actividades para el desarrollo de la competitividad de las micro, pequeñas y medianas empresas, en lo sucesivo señaladas como las "MIPYMES".
- IV. Que una de las Metas Nacionales establecidas en el Plan Nacional de Desarrollo 2013-2018 es México Próspero, la cual en su objetivo 4.8 establece el desarrollo de los sectores estratégicos del país y, específicamente en la estrategia 4.8.4 Impulsar a los Emprendedores y fortalecer a las "MIPYMES";
- V. Que el Programa de Desarrollo Innovador 2013-2018, publicado en el Diario Oficial de la Federación el día 16 de diciembre de 2013, establece en el objetivo sectorial 3 el fin de impulsar a emprendedores y fortalecer el desarrollo empresarial de las "MIPYMES" y de organismos del sector social de la economía;
- VI. Con el objeto de promover el desarrollo económico nacional, a través del otorgamiento de apoyos de carácter temporal a proyectos que fomenten la creación, consolidación, y competitividad de las "MIPYMES", y las iniciativas de los emprendedores, así como aquellos que promuevan la inversión productiva que permita generar más y mejores empleos, más y mejores "MIPYMES", y más y mejores emprendedores, la Secretaría de Economía, publicó el 28 de diciembre de 2013 en el DOF las Reglas de Operación del Fondo Nacional Emprendedor para el Ejercicio Fiscal 2014, en lo sucesivo denominadas "Reglas de Operación del Fondo Nacional Emprendedor".

**DECLARACIONES****1. DECLARA EL "INADEM" QUE:**

- 1.1. Es un órgano administrativo desconcentrado de la Secretaría de Economía, de conformidad con lo previsto los artículos 90 de la Constitución Política de los Estados Unidos Mexicanos, así como 2 fracción I, 17, 26 y 34 de la Ley Orgánica de la Administración Pública Federal, así como 1, 2 apartado C fracción IV y 57 Bis de su Reglamento Interior.
- 1.2. Tiene por objeto instrumentar, ejecutar y coordinar la política nacional de apoyo incluyente a emprendedores y a las micro, pequeñas y medianas empresas, impulsando su innovación, competitividad y proyección en los mercados nacional e internacional para aumentar su contribución al desarrollo económico y bienestar social, así como coadyuvar al desarrollo de políticas que fomenten la cultura y productividad empresarial.

- 1.3. Con fundamento en el artículo 57 Bis párrafo tercero y fracción V del Reglamento Interior de la Secretaría de Economía y el numeral 6 fracción VII del Acuerdo que regula la organización y funcionamiento interno del Instituto Nacional del Emprendedor el Lic. Enrique Jacob Rocha, en su carácter de Presidente del "INADEM" tiene facultades para suscribir el presente instrumento jurídico.
- 1.4. En los términos de los artículos 33 y 34 de la Ley de Planeación, y 57 Bis fracción V del Reglamento Interior de la Secretaría de Economía, el "INADEM" celebra el presente Convenio como instrumento de coordinación con el "GOBIERNO DEL ESTADO" para que coadyuve, en el ámbito de su respectiva jurisdicción, a la consecución de los objetivos de la planeación nacional, estableciendo los procedimientos de coordinación con el "INADEM" en materia de apoyo a las "MIPYMES" y demás proyectos de interés común a fin.
- 1.5. Dispone de los recursos presupuestales necesarios para el cumplimiento de las obligaciones contraídas.
- 1.6. Señala como domicilio legal el ubicado en el inmueble marcado con el número 1940, de la Avenida Insurgentes Sur, Col. Florida, Del. Álvaro Obregón, C.P. 01030, México, Distrito Federal, mismo que señala para los fines y efectos legales del presente convenio.

## **2. DECLARA EL "GOBIERNO DEL ESTADO" QUE:**

- 2.1. De conformidad con lo establecido en los artículos 40, 42 fracción I y 43 de la Constitución Política de los Estados Unidos Mexicanos, 21 y 68 de la Constitución Política del Estado de Sonora, es un Estado Libre y Soberano que forma parte integrante de la Federación.
- 2.2. Es su interés participar en el presente Convenio con el "INADEM", para la consecución de los objetivos de la planeación nacional, establecer los procedimientos de coordinación y propiciar la planeación del desarrollo integral del Estado de Sonora.
- 2.3. El Lic. Guillermo Padrés Elías, en su carácter de gobernador del estado, y los CC. Lic. Roberto Romero López, Lic. Moisés Gómez Reyna y Lic. Carlos Manuel Villalobos Organista, en su carácter de Secretarios de Gobierno, Economía y Hacienda, respectivamente, se encuentran facultados para suscribir el presente Convenio de Coordinación, con fundamento en los artículos 21, 25-A, 25-E, 68, 79 fracciones I y XVI y 82 de la Constitución Política, 2, 3, 9, 24 apartados A fracciones I y X, C fracciones I, III y V y 30 apartado A fracciones I y V, de la Ley Orgánica del Poder Ejecutivo, en relación con los numerales 1, 5 y 6, del Reglamento Interior de la Secretaría de Economía; y 1, 7 y 36 de la Ley de Planeación, todos, ordenamientos del Estado de Sonora.
- 2.4. Con fundamento en el artículo 9 párrafo 3o., de la Ley Orgánica del Poder Ejecutivo, el Gobernador del Estado de Sonora delega la facultad en el Secretario de Desarrollo Económico del Gobierno del Estado de Sonora, el C. Moisés Gómez Reyna para suscribir los Anexos de Ejecución, Convenios de Adhesión, Convenios de Colaboración y demás instrumentos que se deriven del presente.
- 2.5. Señala como domicilio legal el ubicado en la esquina que forman las calles Comonfort y Dr. Paliza, Col. Centro, en la Ciudad de Hermosillo, Estado de Sonora, con Código Postal 83280.

En virtud de lo anterior y con fundamento en los artículos 25, 40, 42 fracción I y 43 de la Constitución Política de los Estados Unidos Mexicanos; 26 y 34 de la Ley Orgánica de la Administración Pública Federal; 33, 34 y 44 de la Ley de Planeación; 74 y 75 de la Ley Federal de Presupuesto y Responsabilidad Hacendaria; 2, 4, 5, 6, 10 fracciones I, II, III, VI y VIII, 11, 12 fracciones I, II, III, IV, VII, VIII y X, y 13 de la Ley para el Desarrollo de la Competitividad de la Micro, Pequeña y Mediana Empresa, 11, 12 y 14 del Reglamento de la Ley para el Desarrollo de la Competitividad de la Micro, Pequeña y Mediana Empresa; 1, 2 apartado C, fracción IV, 57 Bis párrafo tercero y fracción V del Reglamento Interior de la Secretaría de Economía y numeral 6 fracciones I y VII del Acuerdo que regula la organización y funcionamiento del "INADEM"; 21, 25-A, 25-E, 68, 79 fracciones II y XVI y 82 de la Constitución Política del Estado de Sonora, 2, 3, 9, 24 apartados A, fracciones I y X, C fracciones I, III y V y 30 apartado A, fracciones I y V de la Ley Orgánica del Poder Ejecutivo del Estado de Sonora, 1, 7 y 36 de la Ley de Planeación del Estado de Sonora, las "PARTES" celebran el presente convenio de coordinación, al tenor de las siguientes:

### **CLÁUSULAS**

#### **PRIMERA.- OBJETO**

El objeto del presente convenio es establecer las bases y procedimientos de coordinación y cooperación, entre el "INADEM" y el "GOBIERNO DEL ESTADO" para promover el desarrollo económico a nivel regional y sectorial del Estado parte del presente convenio, a través de:

- a) Participar en el diseño de proyectos de interés común;
- b) Fomentar la productividad y mejorar la capacidad competitiva de las empresas;

- c) Fortalecer de manera ordenada, planificada y sistemática el emprendimiento y el desarrollo empresarial;
- d) Impulsar una economía innovadora, dinámica y competitiva, y
- e) Crear, desarrollar y consolidar empresas, así como servicios relacionados.

#### **SEGUNDA.- COORDINACIÓN**

El "INADEM" y EL "GOBIERNO DEL ESTADO" con el fin de implementar el objeto del presente convenio, acuerdan actuar de manera coordinada, así como complementar apoyos, en las siguientes actividades:

- I. Propiciar la planeación del desarrollo económico integral del "GOBIERNO DEL ESTADO";
- II. Generar mecanismos que apalanquen el desarrollo y crecimiento para que puedan llegar a más beneficiarios;
- III. Promover un entorno favorable para la creación, desarrollo y crecimiento con calidad en beneficio de las "MIPYMES";
- IV. Promover de manera coordinada las acciones, incentivos y apoyos en general, orientados al fomento para la competitividad de las "MIPYMES";
- V. Participar en el desarrollo de un sistema general de información y consulta para la planeación sobre los sectores y cadenas productivas;
- VI. Diseñar esquemas que fomenten el desarrollo de proveedores y distribuidores locales del sector público, privado y social;
- VII. Promover la generación de políticas y programas de apoyo a las "MIPYMES" en sus respectivos ámbitos de competencia;
- VIII. Fomentar una cultura empresarial de procedimientos, prácticas y normas que contribuyan al avance de la calidad en los procesos de producción, distribución, mercadeo y servicio al cliente de las "MIPYMES";
- IX. Promover o facilitar el acceso al financiamiento para las "MIPYMES";
- X. Participar e impulsar esquemas para la modernización, innovación y desarrollo tecnológico en las "MIPYMES";
- XI. Fomentar la creación y desarrollo de las "MIPYMES" en el marco de la normatividad ecológica, propiciando la protección del medio ambiente y de los recursos naturales;
- XII. Promover y fomentar el acceso a mercados de los productos y servicios de las "MIPYMES";
- XIII. Fomentar la creación, desarrollo, consolidación, viabilidad, productividad, competitividad y sustentabilidad de las "MIPYMES";
- XIV. Implementar proyectos para reactivar la economía de la Entidad Federativa mediante el apoyo a las "MIPYMES" afectadas por desastres naturales, y
- XV. Las demás actividades que acuerden el "INADEM" y el "GOBIERNO DEL ESTADO" que contribuyan al cumplimiento del objeto del presente instrumento jurídico mediante convenios específicos.

**TERCERA.-** Con el fin de que el "GOBIERNO DEL ESTADO" cuente con los instrumentos que contribuyan a la planeación económica, conviene con el "INADEM" en crear una política de fomento para la competitividad y desarrollo de las "MIPYMES" conjuntando esfuerzos y recursos a fin de contar con un Sistema Nacional para el Desarrollo de la Competitividad de las "MIPYMES".

#### **CUARTA.- RECURSOS**

Las partes reconocen que el presente Convenio de Coordinación no representa compromiso financiero, por lo que su suscripción no implica afectación presupuestal alguna.

**QUINTA.-** Las partes acuerdan que para llevar a cabo las actividades necesarias para el cumplimiento del objeto del presente Convenio, cada ejercicio fiscal, el "INADEM" y el "GOBIERNO DEL ESTADO" acuerdan establecer las bases de asignación de los apoyos previstos para el "Fondo Nacional Emprendedor", realizando en su caso, una aportación conjunta con base en la suficiencia presupuestal contenida en el Presupuesto de Egresos de la Federación de cada ejercicio y el Presupuesto de Egresos vigente en el Estado, aportaciones que serán destinadas a los proyectos del "GOBIERNO DEL ESTADO" con sujeción en las disposiciones contenidas en sus respectivas "Reglas de Operación del Fondo Nacional Emprendedor", así como a los acuerdos, lineamientos y recomendaciones que emita la Secretaría de Hacienda y Crédito Público o la Secretaría de la Función Pública, con el fin de asegurar un ejercicio transparente, ágil y eficiente de los recursos que ambas partes destinen, en el ámbito de su competencia.

**SEXTA.- ANEXOS DE EJECUCIÓN**

Las partes acuerdan suscribir anexos de ejecución que serán parte integrante del presente convenio, para la realización de las acciones respectivas que instrumenten los compromisos adquiridos en el mismo, los cuales serán suscritos entre el Secretario de Desarrollo Económico o su equivalente en el "GOBIERNO DEL ESTADO" y el Presidente del "INADEM".

Los anexos de ejecución preverán cuando menos: la aportación y aplicación de los recursos necesarios, las modalidades a que se sujetaría su actuación conjunta o su participación operativa, los instrumentos y mecanismos de control operativo y financiero con los que colaborarían para el eficaz cumplimiento de las actividades convenidas, así como su vigencia, así como los demás que acuerden las partes.

Lo anterior, sin perjuicio que el "INADEM" determine como idóneo a instrumento jurídico diverso, según lo requiera el caso en particular.

En caso de que el Consejo Directivo del Fondo Nacional Emprendedor, apruebe el otorgamiento de apoyos a los proyectos con circunscripción territorial en la Entidad Federativa, las partes acuerdan que se deberá suscribir con los Organismos Intermedios o beneficiarios según sea el caso, el instrumento jurídico que determine el "INADEM" con el objeto de establecer las obligaciones específicas a su cargo.

**SÉPTIMA.-** Una vez suscritos los anexos de ejecución que correspondan, se canalizarán los apoyos a la población objetivo, en términos de las disposiciones contenidas en las "Reglas de Operación del Fondo Nacional Emprendedor", el Presupuesto de Egresos de la Federación del Ejercicio Fiscal que corresponda y demás disposiciones aplicables.

Los recursos que aporte el "INADEM" serán considerados como federales para el cumplimiento de los compromisos que deriven del presente Convenio de Coordinación, en los términos de las disposiciones presupuestales y fiscales correspondientes; en consecuencia, no perderán dicho carácter al ser canalizados, estando sujetos en todo momento a las disposiciones que regulan su control y ejercicio.

**OCTAVA.-** Considerando las disposiciones contenidas en el artículo 54 de la Ley Federal de Presupuesto y Responsabilidad Hacendaria y el Presupuesto de Egresos del Gobierno del Estado de Sonora para cada ejercicio fiscal, el "INADEM" y el "GOBIERNO DEL ESTADO" se comprometen a ejecutar todas las actividades que impliquen erogaciones a cargo de sus presupuestos antes del 31 de diciembre de cada año.

**NOVENA.- DIFUSIÓN**

El "INADEM" y el "GOBIERNO DEL ESTADO" promoverán y divulgarán por los medios de difusión más convenientes entre los beneficiarios de los apoyos e interesados en general, las características, beneficios, alcances y resultados de la cooperación prevista en el presente convenio.

En todo caso, las partes acuerdan que la difusión y divulgación que se realice por medios impresos y electrónicos, del Fondo Nacional Emprendedor, deberán incluir expresamente y en forma idéntica la participación del "INADEM" y el "GOBIERNO DEL ESTADO", así como contener la leyenda:

"Este programa es de carácter público, ajeno a cualquier partido político. Queda prohibido el uso para fines distintos a los establecidos en el programa".

Adicionalmente, el "GOBIERNO DEL ESTADO", asume la obligación de que en las acciones de difusión y divulgación que realice incorporará la identidad gráfica, que le dé a conocer el "INADEM".

Finalmente, las partes convienen en promover y fomentar la transparencia de la asignación y ejercicio de los recursos destinados a los apoyos de los proyectos a que se refiere el presente convenio, consecuentemente, promoverán la publicación del padrón de beneficiarios y de los proyectos apoyados, en las páginas electrónicas establecidas en el sistema Internet que tengan disponibles.

**DÉCIMA.- OBLIGACIONES**

El "INADEM" y el "GOBIERNO DEL ESTADO", en el ámbito de su competencia y con sujeción en las disposiciones legales aplicables, tendrán las obligaciones siguientes:

- I. Ejecutar las disposiciones y mecanismos para la coordinación y supervisión del objeto del presente, incluyendo la suscripción de los convenios o instrumentos jurídicos que correspondan para el otorgamiento de los apoyos;
- II. Realizar supervisiones y evaluaciones para determinar el grado del cumplimiento de los compromisos asumidos por las partes;
- III. Concentrar, sistematizar y difundir la información inherente a las acciones previstas en este instrumento jurídico;
- IV. En general, ejecutar todos aquellos actos y acciones que sean necesarios para el desarrollo económico del Estado de Sonora.



**DÉCIMA PRIMERA.- INCUMPLIMIENTO**

En los casos de incumplimiento de las obligaciones a cargo del “GOBIERNO DEL ESTADO” o la contravención a las disposiciones legales por éste, las partes convienen en que el “INADEM” podrá suspender temporal o definitivamente el ejercicio de las aportaciones previstas en los Anexos de Ejecución que deriven del presente instrumento, de conformidad con lo establecido en las “Reglas de Operación del Fondo Nacional Emprendedor”.

Sin perjuicio de lo anterior, la Secretaría de la Función Pública y la Secretaría de Hacienda y Crédito Público, en el ámbito de sus respectivas competencias, podrán llevar a cabo la supervisión sobre el control y ejercicio de los apoyos federales aportados por conducto del “INADEM”.

**DÉCIMA SEGUNDA.- PERSONAL**

El personal de cada una de las partes que sea designado para la realización de cualquier actividad relacionada con este Convenio Marco de Coordinación o sus Anexos de Ejecución, permanecerá en forma absoluta bajo la dirección y dependencia con la cual tiene establecida su relación laboral, mercantil, civil, administrativa o cualquier otra, por lo que no se creará una subordinación de ninguna especie con la parte opuesta, ni operará la figura jurídica de patrón sustituto o solidario; lo anterior, con independencia de estar prestando sus servicios fuera de las instalaciones de la entidad por la que fue contratada o realizar labores de supervisión de los trabajos que se realicen.

**DÉCIMA TERCERA.- SITUACIONES NO PREVISTAS**

Las situaciones no previstas en el presente convenio y, en su caso, las modificaciones o adiciones que se realicen, serán pactadas de común acuerdo entre las partes y se harán constar por escrito, surtiendo sus efectos a partir del momento de su suscripción.

**DÉCIMA CUARTA.- BUENA FE**

Las partes manifiestan que las obligaciones y derechos contenidos en este instrumento, son producto de la buena fe, por lo que realizarán todas las acciones necesarias para su debido cumplimiento; en caso de que se suscitase duda o controversia en la interpretación y cumplimiento del mismo, se sujetarán a las disposiciones establecidas en el artículo 44 de la Ley de Planeación.

Sin perjuicio de lo expuesto en el párrafo anterior, las “PARTES” están de acuerdo en someterse a la competencia de los Tribunales Federales en la Ciudad de México, renunciando al fuero que por su domicilio presente o futuro pudieran tener.

**DÉCIMA QUINTA.- VIGENCIA**

El presente convenio entrará en vigor el día de su firma, pudiendo ser revisado, modificado o adicionado de común acuerdo por las partes, en los términos de la cláusula décima tercera de este instrumento jurídico y su vigencia no excederá del 30 de noviembre de 2016.

Las “PARTES” acuerdan que los Anexos de Ejecución que se encuentren vigentes a la fecha de terminación del presente Convenio, se tendrán por terminados al 31 de diciembre del ejercicio para el cual se hayan firmado o hasta darse por cumplido el objeto motivo de su suscripción.

**DÉCIMA SEXTA.-** La terminación de la vigencia del presente convenio de coordinación, no afectará los derechos adquiridos por terceros, por lo que con sujeción a los ordenamientos legales aplicables, el “INADEM” y el “GOBIERNO DEL ESTADO” supervisarán la aplicación de los recursos presupuestales autorizados y devengados.

**DÉCIMA SÉPTIMA.- PUBLICACIÓN**

En cumplimiento de las disposiciones contenidas en el artículo 36 de la Ley de Planeación, el presente convenio de coordinación será publicado en el Diario Oficial de la Federación.

“Este programa es de carácter público, ajeno a cualquier partido político. Queda prohibido el uso para fines distintos a los establecidos en el programa”.

Enteradas las partes de sus términos y alcances legales del presente convenio de coordinación, lo firman por triplicado en la Ciudad de México, D.F., al primer día del mes de abril de 2014.- Por el INADEM: el Presidente, **Enrique Jacob Rocha**.- Rúbrica.- Por el Gobierno del Estado: el Gobernador Constitucional, **Guillermo Padrés Elías**.- Rúbrica.- El Secretario de Gobierno, **Roberto Romero López**.- Rúbrica.- El Secretario de Economía, **Moisés Gómez Reyna**.- Rúbrica.- El Secretario de Hacienda, **Carlos Manuel Villalobos Organista**.- Rúbrica.

**ANEXO de Ejecución para el ejercicio fiscal 2014 para el desarrollo de la competitividad de la micro, pequeña y mediana empresa, celebrado por el Instituto Nacional del Emprendedor y el Estado de Sonora.**

Al margen un sello con el Escudo Nacional, que dice: Estados Unidos Mexicanos.- Secretaría de Economía.- Instituto Nacional del Emprendedor.

ANEXO DE EJECUCIÓN PARA EL EJERCICIO FISCAL 2014 PARA EL DESARROLLO DE LA COMPETITIVIDAD DE LA MICRO, PEQUEÑA Y MEDIANA EMPRESA CELEBRADO POR UNA PARTE POR EL INSTITUTO NACIONAL DEL EMPRENDEDOR REPRESENTADO POR EL LIC. ENRIQUE JACOB ROCHA, EN SU CARÁCTER DE PRESIDENTE, Y POR LA OTRA, EL EJECUTIVO DEL ESTADO LIBRE Y SOBERANO DE SONORA, REPRESENTADO POR MOISÉS GÓMEZ REYNA, EN SU CARÁCTER DE SECRETARIO DE ECONOMÍA; A QUIENES EN LO SUCESIVO SE LES DENOMINARÁ EN EL ORDEN INDICADO COMO EL "INADEM" Y LA "SE", AL TENOR DE LOS SIGUIENTES:

**ANTECEDENTES**

- I. Con fecha 1 de abril de 2014, los titulares del "INADEM" y el Gobierno del Estado de Sonora, a partir de ahora el "GOBIERNO DEL ESTADO", celebraron el convenio marco de coordinación, en lo sucesivo referido como el "CONVENIO MARCO DE COORDINACIÓN", con el objeto de establecer las bases y procedimientos de coordinación y cooperación, entre las partes para promover el desarrollo económico a nivel regional y sectorial.
- II. En la Cláusula sexta del "CONVENIO MARCO DE COORDINACIÓN", se estableció el compromiso del "INADEM" y el "GOBIERNO DEL ESTADO" de formalizar los Anexos de ejecución, relativos al cumplimiento de las actividades contenidas en éste, en cuya formulación se considerarían, cuando menos, la aportación y aplicación de los recursos necesarios, las modalidades a que se sujetaría su actuación conjunta y su participación operativa, así como los instrumentos y mecanismos de control operativo y financiero con los que colaborarían para el eficaz cumplimiento de las actividades convenidas.
- III. Conforme a la Declaración 2.4, así como la Cláusula sexta del "CONVENIO MARCO DE COORDINACIÓN", se previó la suscripción del presente Anexo de Ejecución señalando por parte del "GOBIERNO DEL ESTADO" al Secretario de Economía en el Estado de Sonora, con sujeción al cumplimiento de las disposiciones jurídicas y presupuestales aplicables.
- IV. Con el objeto de fomentar el desarrollo económico nacional, regional y sectorial mediante el fortalecimiento acordonado, planificado y sistemático del emprendimiento y del desarrollo empresarial en todo el territorio nacional, así como impulsar la consolidación de una economía innovadora, dinámica y competitiva, la Secretaría de Economía, publicó el 28 de diciembre de 2013 en el Diario Oficial de la Federación, las Reglas de Operación del Fondo Nacional Emprendedor para el Ejercicio Fiscal 2014 en lo sucesivo denominadas las "Reglas de Operación del Fondo Nacional Emprendedor".

**DECLARACIONES**

1. Declara el "INADEM" que el Lic. Enrique Jacob Rocha en su carácter de Presidente, cuenta con las facultades necesarias para suscribir el presente Anexo de Ejecución, de conformidad con lo previsto en los artículos 57 Bis párrafo tercero y fracción V del Reglamento Interior de la Secretaría de Economía; numeral 6 fracciones I y VII del Acuerdo que regula la organización y funcionamiento interno del Instituto Nacional del Emprendedor.
2. Declara el "INADEM" que cuenta con los recursos presupuestales necesarios para el otorgamiento de los apoyos a que se refiere la cláusula segunda de este Anexo de Ejecución.
3. Declara la "SE" que el C. Moisés Gómez Reyna, en su carácter de Secretario de Economía en el Estado de Sonora, cuenta con las facultades necesarias para suscribir el presente Anexo de Ejecución, delegadas por el Gobernador del Estado, Lic. Guillermo Padrés Elías, de conformidad a lo dispuesto en el artículo 9 párrafo 3o., de la Ley Orgánica del Poder Ejecutivo y en la declaración 2.4 del convenio marco de coordinación celebrado entre el Gobierno del Estado de Sonora y la Secretaría de Economía a través del INADEM, en fecha 10 de enero de 2014.
4. Declaran el "INADEM" y la "SE" en representación del "GOBIERNO DEL ESTADO", que ratifican las declaraciones y obligaciones asumidas en el "CONVENIO MARCO DE COORDINACIÓN" y que el presente instrumento forma parte integrante del mismo.

**CLÁUSULAS**

**PRIMERA.-** El "INADEM" y la "SE", suscriben el presente Anexo de Ejecución con el objeto de establecer las condiciones específicas de asignación de apoyos de carácter temporal para los proyectos de carácter estatal que sean elegidos conforme a las "Reglas de Operación del Fondo Nacional Emprendedor" y demás disposiciones legales aplicables.

**SEGUNDA.-** Para el ejercicio fiscal del año 2014, el "INADEM" y la "SE" acuerdan establecer la base de asignación de los apoyos previstos en el "Fondo Nacional Emprendedor", realizando una aportación conjunta e inicial de hasta \$80,000,000.00 (Ochenta millones de pesos 00/100 M.N.), integrados de la forma siguiente: De \$40,000,000.00 (Cuarenta millones de pesos 00/100 M.N.) a cargo del "INADEM" con base en la suficiencia presupuestal contenida en el Presupuesto de Egresos de la Federación del ejercicio fiscal 2014 y hasta \$40,000,000.00 (Cuarenta millones de pesos 00/100 M.N.) a cargo de la "SE", con base en la suficiencia presupuestal contenida en el Presupuesto de Egresos del Estado, vigente al momento de la firma del presente, aportaciones que serán destinadas a los proyectos del "GOBIERNO DEL ESTADO", con sujeción en las disposiciones contenidas en las "Reglas de Operación del Fondo Nacional Emprendedor".

**TERCERA.-** Con el fin de asignar y ejercer oportunamente las aportaciones previstas en la cláusula precedente, las partes convienen ejecutar coordinadamente las acciones inherentes a su operación, conforme las "Reglas de Operación del Fondo Nacional Emprendedor" y las disposiciones que deriven de éstas. En caso contrario, el "INADEM" quedará en libertad de reasignar las aportaciones federales restantes, sin responsabilidad alguna para éste.

**CUARTA.-** Para las actividades de revisión, evaluación y asignación de calificaciones respecto de los proyectos que correspondan a la circunscripción territorial del Estado de Sonora, ambas partes acuerdan en instalar y ejecutar el funcionamiento del Comité Estatal, previsto en la regla 18 de las "Reglas de Operación del Fondo Nacional Emprendedor" y las disposiciones que deriven de éstas.

Consecuentemente, aceptan procurar en todo momento la asistencia y orientación al Comité Estatal de los sectores privado, social y del conocimiento para apoyar los mejores proyectos de acuerdo con el impacto que traerá su ejecución, tales como la generación y conservación de empleos formales y/o permanentes, la creación de "MIPYMES", así como los demás indicadores que para tal efecto establezca la Dirección General competente, en función del concepto de apoyo.

**QUINTA.-** En caso de que el Consejo Directivo del "Fondo Nacional Emprendedor", apruebe el otorgamiento de apoyos a los proyectos con circunscripción territorial en el Estado de Sonora, conforme a lo señalado en las cláusulas precedentes, las partes acuerdan que se deberá suscribir con los Organismos Intermedios y/o los beneficiarios, el instrumento jurídico que determine el "INADEM", con el objeto de establecer las obligaciones específicas a su cargo.

**SEXTA.-** No obstante, el depósito y entrega de las aportaciones a cargo del "INADEM", estará sujeto a que la "SE", acredite haber realizado las aportaciones que a éste compete.

**SÉPTIMA.-** El control, vigilancia y evaluación de los recursos públicos federales a que se refiere el presente Anexo de Ejecución, corresponderá indistintamente a las Secretarías de Hacienda y Crédito Público; de la Función Pública, el Órgano Interno de Control de la Secretaría de Economía y demás autoridades, conforme al ámbito material de competencia otorgado en las disposiciones jurídicas aplicables.

**OCTAVA.-** Las partes convienen en fomentar y promover la transparencia en el ejercicio de los recursos a que se refiere la Cláusula Segunda del presente Anexo de Ejecución, para tal efecto promoverá la publicación de sus avances físico-financieros, en las páginas del sistema Internet que tengan disponibles, así como en los medios pertinentes y con la frecuencia que al efecto determinen ambas partes, salvo cuando se trate de información catalogada como reservada o confidencial.

**NOVENA.-** El presente Anexo de Ejecución entrará en vigor a partir de su firma y estará vigente hasta el 31 de diciembre del año 2014.

**DÉCIMA.-** La interpretación, para efectos administrativos de las "Reglas de Operación del Fondo Nacional Emprendedor" estará a cargo del "INADEM".

"Este programa es de carácter público, ajeno a cualquier partido político. Queda prohibido el uso para fines distintos a los establecidos en el programa".

Leído que fue el presente Anexo de Ejecución y enteradas las partes de su contenido y alcance legal, se firma por triplicado, sin que medie vicio, dolo, error o violencia, en la Ciudad de México, Distrito Federal, el día 1 de abril de 2014.- Por el INADEM: el Presidente, **Enrique Jacob Rocha**.- Rúbrica.- Por la SE: el Titular, **Moisés Gómez Reyna**.- Rúbrica.

**CONVENIO de Coordinación para el desarrollo de la competitividad de la micro, pequeña y mediana empresa, que celebran la Secretaría de Economía y el Estado de Tabasco.**

Al margen un sello con el Escudo Nacional, que dice: Estados Unidos Mexicanos.- Secretaría de Economía.- Instituto Nacional del Emprendedor.

CONVENIO DE COORDINACIÓN PARA EL DESARROLLO DE LA COMPETITIVIDAD DE LA MICRO, PEQUEÑA Y MEDIANA EMPRESA, QUE CELEBRAN EL EJECUTIVO FEDERAL, A TRAVÉS DE LA SECRETARÍA DE ECONOMÍA, POR CONDUCTO DEL INSTITUTO NACIONAL DEL EMPRENDEDOR, REPRESENTADO POR EL LIC. ENRIQUE JACOB ROCHA, PRESIDENTE, A QUIEN EN LO SUCESIVO SE LE DENOMINARÁ “EL INADEM” Y POR OTRA PARTE, EL PODER EJECUTIVO DEL ESTADO LIBRE Y SOBERANO DE TABASCO, REPRESENTADO POR EL LIC. ARTURO NÚÑEZ JIMÉNEZ, GOBERNADOR DEL ESTADO, ASISTIDO POR EL LIC. VÍCTOR MANUEL LAMOYI BOCANEGRA, SECRETARIO DE PLANEACIÓN Y FINANZAS, EL LIC. DAVID GUSTAVO RODRÍGUEZ ROSARIO, SECRETARIO DE DESARROLLO ECONÓMICO Y TURISMO Y EL LIC. JUAN JOSÉ PERALTA FÓCIL, COORDINADOR GENERAL DE ASUNTOS JURÍDICOS, A QUIENES EN LO SUCESIVO SE LES DENOMINARÁ “EL EJECUTIVO ESTATAL”, EN CONJUNTO “LAS PARTES”, DE CONFORMIDAD CON LOS ANTECEDENTES, DECLARACIONES Y CLÁUSULAS SIGUIENTES:

**ANTECEDENTES**

- I. La Constitución Política de los Estados Unidos Mexicanos, establece en su artículo 25 que corresponde al Estado la rectoría del desarrollo nacional para garantizar que éste sea integral y sustentable, mediante el fomento del crecimiento económico. Asimismo, impone al Estado el fomento de las actividades que demande el interés general y la concurrencia al desarrollo económico nacional, con responsabilidad social, de los sectores: público, privado y social.
- II. Con el objeto de promover el desarrollo económico nacional a través del fomento a la creación de micro, pequeñas y medianas empresas y el apoyo a su viabilidad, productividad, competitividad y sustentabilidad; así como incrementar su participación en los mercados, en un marco de crecientes encadenamientos productivos que generen mayor valor agregado nacional, se publicó la Ley para el Desarrollo de la Competitividad de la Micro, Pequeña y Mediana Empresa, en el Diario Oficial de la Federación (DOF), el 30 de diciembre de 2002.
- III. El 24 de mayo de 2006, se publicó en el DOF, el Reglamento de la Ley para el Desarrollo de la Competitividad de la Micro, Pequeña y Mediana Empresa, que coadyuva a la debida implementación de los programas, instrumentos, esquemas, mecanismos y actividades para el desarrollo de la competitividad de las micro, pequeñas y medianas empresas, en lo sucesivo señaladas como las “MIPYMES”.
- IV. Que una de las Metas Nacionales establecidas en el Plan Nacional de Desarrollo 2013-2018 es México Próspero, la cual en su objetivo 4.8 establece el desarrollo de los sectores estratégicos del país y, específicamente en la estrategia 4.8.4 Impulsar a los Emprendedores y fortalecer a las micro, pequeñas y medianas empresas;
- V. Que el Programa de Desarrollo Innovador 2013-2018, publicado en el Diario Oficial de la Federación el día 16 de diciembre de 2013, establece en el objetivo sectorial 3 el fin de impulsar a emprendedores y fortalecer el desarrollo empresarial de las “MIPYMES” y de organismos del sector social de la economía;
- VI. Con el objeto de promover el desarrollo económico nacional, a través del otorgamiento de apoyos de carácter temporal a proyectos que fomenten la creación, consolidación, y competitividad de las “MIPYMES”, y las iniciativas de los emprendedores, así como aquellos que promuevan la inversión productiva que permita generar más y mejores empleos, más y mejores “MIPYMES”, y más y mejores emprendedores, la Secretaría de Economía, publicó el 28 de diciembre de 2013 en el DOF las Reglas de Operación del Fondo Nacional Emprendedor para el Ejercicio Fiscal 2014, en lo sucesivo denominadas “Reglas de Operación del Fondo Nacional Emprendedor”.

**DECLARACIONES****1. DECLARA EL “INADEM” QUE:**

- 1.1. Es un órgano administrativo desconcentrado de la Secretaría de Economía, de conformidad con lo previsto en los artículos 90 de la Constitución Política de los Estados Unidos Mexicanos, así como 2 fracción I, 17, 26 y 34 de la Ley Orgánica de la Administración Pública Federal, así como 1, 2 apartado C fracción IV y 57 BIS de su Reglamento Interior.

- 1.2. Tiene por objeto instrumentar, ejecutar y coordinar la política nacional de apoyo incluyente a emprendedores y a las micro, pequeñas y medianas empresas, impulsando su innovación, competitividad y proyección en los mercados nacional e internacional para aumentar su contribución al desarrollo económico y bienestar social, así como coadyuvar al desarrollo de políticas que fomenten la cultura y productividad empresarial.
- 1.3. Con fundamento en el artículo 57 Bis párrafo tercero y fracción V del Reglamento Interior de la Secretaría de Economía y el numeral 6 fracción VII del Acuerdo que regula la organización y funcionamiento interno de Instituto Nacional del Emprendedor el Lic. Enrique Jacob Rocha, en su carácter de Presidente del "EL INADEM" tiene facultades para suscribir el presente instrumento jurídico.
- 1.4. En los términos de los artículos 33 y 34 de la Ley de Planeación, y 57 BIS fracción V del Reglamento Interior de la Secretaría de Economía, "EL INADEM" celebra el presente Convenio como instrumento de coordinación con "EL EJECUTIVO ESTATAL" para que coadyuve, en el ámbito de su respectiva jurisdicción, a la consecución de los objetivos de la planeación nacional, estableciendo los procedimientos de coordinación con "EL INADEM" en materia de apoyo a las "MIPYMES" y demás proyectos de interés común a fin.
- 1.5. Dispone de los recursos presupuestales necesarios para el cumplimiento de las obligaciones contraídas.
- 1.6. Señala como domicilio legal el ubicado en el inmueble marcado con el número 1940, de la Avenida Insurgentes Sur, Colonia Florida, Delegación Álvaro Obregón, Código Postal 01030, México, Distrito Federal, mismo que señala para los fines y efectos legales del presente contrato.

## **2. DECLARA "EL EJECUTIVO ESTATAL" QUE:**

**2.1** Que el Estado de Tabasco, es una entidad libre y soberana en lo que se refiere a su régimen interior y es parte integrante de los Estados Unidos Mexicanos de conformidad en los artículos 40, 43 de la Constitución Política de los Estados Unidos Mexicanos, 1 y 9 de la Constitución Política del Estado Libre y Soberano de Tabasco.

**2.2** Que el Lic. Arturo Núñez Jiménez, es Gobernador del Estado, por lo que se encuentra plenamente facultado para la suscripción del presente convenios de conformidad con los artículos 42, 51, fracción XI de la Constitución Política del Estado Libre y Soberano de Tabasco y 2 de la Ley Orgánica del Poder Ejecutivo del Estado de Tabasco.

**2.3** Que la Secretaría de Planeación y Finanzas es una dependencia de la Administración Pública Centralizada, de conformidad con lo dispuesto en los artículos 52, primer párrafo de la Constitución Política del Estado Libre y Soberano de Tabasco, 1, 3, 4, 26, fracción III y 29 de la Ley Orgánica del Poder Ejecutivo del Estado de Tabasco.

**2.4** Que el 1 de enero de 2013, el Lic. Víctor Manuel Lamoyi Bocanegra, fue nombrado por el Lic. Arturo Núñez Jiménez, Gobernador del Estado, Secretario de Planeación y Finanzas, por lo tanto, cuenta con las facultades suficientes para suscribir el presente convenio, de conformidad con los artículos 51 fracción II de la Constitución Política del Estado Libre y Soberano de Tabasco, 5, 7, fracción VIII, 12, fracción IX y 21 de la Ley Orgánica del Poder Ejecutivo del Estado de Tabasco.

**2.5** Que la Secretaría de Desarrollo Económico y Turismo es una dependencia de la Administración Pública Centralizada, de conformidad con lo dispuesto en los artículos 52, primer párrafo de la Constitución Política del Estado Libre y Soberano de Tabasco, 1, 3, 4, 26, fracción IX y 34 de la Ley Orgánica del Poder Ejecutivo del Estado de Tabasco.

**2.6** Que el 1 de enero de 2013, el Lic. David Gustavo Rodríguez Rosario, fue nombrado por el Lic. Arturo Núñez Jiménez, Gobernador del Estado, Secretario de Desarrollo Económico y Turismo, por lo tanto, cuenta con las facultades suficientes para suscribir el presente convenio, de conformidad con los artículos 51 fracción II de la Constitución Política del Estado Libre y Soberano de Tabasco, 5, 7, fracción VIII, 12, fracción IX y 21 de la Ley Orgánica del Poder Ejecutivo del Estado de Tabasco.

**2.7** Que la Coordinación General de Asuntos Jurídicos es una dependencia de la Administración Pública Centralizada, de conformidad con lo dispuesto en los artículos 52, primer párrafo de la Constitución Política del Estado Libre y Soberano de Tabasco, 1, 3, 4, 26, fracción XV y 39 de la Ley Orgánica del Poder Ejecutivo del Estado de Tabasco.

**2.8** Que el 1 de enero de 2013, el Lic. Juan José Peralta Fócil, fue nombrado por el Lic. Arturo Núñez Jiménez, Gobernador del Estado, Coordinador General de Asuntos Jurídicos, por lo tanto, cuenta con las facultades suficientes para suscribir el presente convenio, de conformidad con los artículos 51 fracción II de la Constitución Política del Estado Libre y Soberano de Tabasco, 5, 7, fracción VIII, 12, fracción IX, 21 y 22 de la Ley Orgánica del Poder Ejecutivo del Estado de Tabasco.

**2.9** Que señala como domicilio legal el ubicado en prolongación Avenida Paseo Tabasco, número 1504 "Centro Administrativo de Gobierno" Colonia Tabasco 2000, Código Postal 86035, Villahermosa, Tabasco.

### **3. "DE LAS PARTES":**

**3.1** Que se reconocen mutuamente la personalidad jurídica y la capacidad legal que ostenta, y que están de acuerdo en celebrar el presente Convenio al tenor de las siguientes:

En virtud de lo anterior y con fundamento en los artículos 25, 40, 42 fracción I y 43 de la Constitución Política de los Estados Unidos Mexicanos; 26 y 34 de la Ley Orgánica de la Administración Pública Federal; 33, 34 y 44 de la Ley de Planeación; 74 y 75 de la Ley Federal de Presupuesto y Responsabilidad Hacendaria; 2, 4, 5, 6, 10 fracciones I, II, III, VI y VIII, 11, 12 fracciones I, II, III, IV, VII, VIII y X, y 13 de la Ley para el Desarrollo de la Competitividad de la Micro, Pequeña y Mediana Empresa, 11, 12 y 14 del Reglamento de la Ley para el Desarrollo de la Competitividad de la Micro, Pequeña y Mediana Empresa; 1, 2 apartado C, fracción IV, 57 BIS párrafo tercero y fracción V del Reglamento Interior de la Secretaría de Economía y numeral 6 fracciones I y VII del Acuerdo que regula la organización y funcionamiento de "EL INADEM"; así como 1, 9, 51 fracción II, 52 primer párrafo de la Constitución Política del Estado Libre y Soberano de Tabasco; 1, 2, 3, 4, 7, 12 fracción IX, 21, 26 fracción III, IX y XV y 34 de la Ley Orgánica del Estado de Tabasco, "LAS PARTES" celebran el presente convenio de coordinación, al tenor de las siguientes:

## **CLÁUSULAS**

### **PRIMERA.- OBJETO**

El objeto del presente convenio es establecer las bases y procedimientos de coordinación y cooperación, entre "LAS PARTES" para promover el desarrollo económico a nivel regional y sectorial del Estado parte del presente convenio, a través de:

- a) Participar en el diseño de proyectos de interés común;
- b) Fomentar la productividad y mejorar la capacidad competitiva de las empresas;
- c) Fortalecer de manera ordenada, planificada y sistemática el emprendimiento y el desarrollo empresarial;
- d) Impulsar una economía innovadora, dinámica y competitiva, y
- e) Crear, desarrollar y consolidar empresas, así como servicios relacionados.

### **SEGUNDA.- COORDINACIÓN**

"LAS PARTES" con el fin de implementar el objeto del presente convenio, acuerdan actuar de manera coordinada, así como complementar apoyos, en las siguientes actividades:

- I. Propiciar la planeación del desarrollo económico integral del Estado de Tabasco;
- II. Generar mecanismos que apalanquen el desarrollo y crecimiento para que puedan llegar a más beneficiarios;
- III. Promover un entorno favorable para la creación, desarrollo y crecimiento con calidad en beneficio de las "MIPYMES";
- IV. Promover de manera coordinada las acciones, incentivos y apoyos en general, orientados al fomento para la competitividad de las "MIPYMES";

- V. Participar en el desarrollo de un sistema general de información y consulta para la planeación sobre los sectores y cadenas productivas;
- VI. Diseñar esquemas que fomenten el desarrollo de proveedores y distribuidores locales del sector público, privado y social;
- VII. Promover la generación de políticas y programas de apoyo a las "MIPYMES" en sus respectivos ámbitos de competencia;
- VIII. Fomentar una cultura empresarial de procedimientos, prácticas y normas que contribuyan al avance de la calidad en los procesos de producción, distribución, mercadeo y servicio al cliente de las "MIPYMES";
- IX. Promover o facilitar el acceso al financiamiento para las "MIPYMES";
- X. Participar e impulsar esquemas para la modernización, innovación y desarrollo tecnológico en las "MIPYMES";
- XI. Fomentar la creación y desarrollo de las "MIPYMES" en el marco de la normatividad ecológica, propiciando la protección del medio ambiente y de los recursos naturales;
- XII. Promover y fomentar el acceso a mercados de los productos y servicios de las "MIPYMES";
- XIII. Fomentar la creación, desarrollo, consolidación, viabilidad, productividad, competitividad y sustentabilidad de las "MIPYMES";
- XIV. Implementar proyectos para reactivar la economía de la Entidad Federativa mediante el apoyo a las "MIPYMES" afectadas por desastres naturales, y
- XV. Las demás actividades que acuerden el "LAS PARTES" que contribuyan al cumplimiento del objeto del presente instrumento jurídico mediante convenios específicos.

**TERCERA.-** Con el fin de que "EL EJECUTIVO ESTATAL" cuente con los instrumentos que contribuyan a la planeación económica, conviene con "EL INADEM" en crear una política de fomento para la competitividad y desarrollo de las "MIPYMES" conjuntando esfuerzos y recursos a fin de contar con un Sistema Nacional para el Desarrollo de la Competitividad de las "MIPYMES".

#### **CUARTA.- RECURSOS**

"LAS PARTES" reconocen que el presente Convenio de Coordinación no representa compromiso financiero, por lo que su suscripción no implica afectación presupuestal alguna.

**QUINTA.-** "LAS PARTES" acuerdan que para llevar a cabo las actividades necesarias para el cumplimiento del objeto del presente Convenio, cada ejercicio fiscal, "LAS PARTES" acuerdan establecer las bases de asignación de los apoyos previstos para el "Fondo Nacional del Emprendedor", realizando en su caso, una aportación conjunta con base en la suficiencia presupuestal contenida en el Presupuesto de Egresos de la Federación de cada ejercicio y el Presupuesto de Egresos vigente en el Estado, aportaciones que serán destinadas a los proyectos de "EL EJECUTIVO ESTATAL" con sujeción en las disposiciones contenidas en sus respectivas "Reglas de Operación del Fondo Nacional Emprendedor", así como a los acuerdos, lineamientos y recomendaciones que emita la Secretaría de Hacienda y Crédito Público o la Secretaría de la Función Pública, con el fin de asegurar un ejercicio transparente, ágil y eficiente de los recursos que "LAS PARTES" destinen, en el ámbito de su competencia.

#### **SEXTA.- ANEXOS DE EJECUCIÓN**

"LAS PARTES" acuerdan suscribir anexos de ejecución que serán parte integrante del presente convenio, para la realización de las acciones respectivas que instrumenten los compromisos adquiridos en el mismo, los cuales serán suscritos entre el Secretario de Desarrollo Económico o su equivalente en "EL EJECUTIVO ESTATAL" y el Presidente de "EL INADEM".

Los anexos de ejecución preverán cuando menos: la aportación y aplicación de los recursos necesarios, las modalidades a que se sujetaría su actuación conjunta o su participación operativa, los instrumentos y mecanismos de control operativo y financiero con los que colaborarían para el eficaz cumplimiento de las actividades convenidas, así como su vigencia, así como los demás que acuerden "LAS PARTES".

Lo anterior, sin perjuicio que “EL INADEM” determine como idóneo a instrumento jurídico diverso, según lo requiera el caso en particular.

En caso de que el Consejo Directivo del Fondo Nacional del Emprendedor, apruebe el otorgamiento de apoyos a los proyectos con circunscripción territorial en la Entidad Federativa, “LAS PARTES” acuerdan que se deberá suscribir con los Organismos Intermedios o beneficiarios según sea el caso, el instrumento jurídico que determine “EL INADEM” con el objeto de establecer las obligaciones específicas a su cargo.

**SÉPTIMA.-** Una vez suscritos los anexos de ejecución que correspondan, se canalizarán los apoyos a la población objetivo, en términos de las disposiciones contenidas en las “Reglas de Operación del Fondo Nacional Emprendedor”, el Presupuesto de Egresos de la Federación del Ejercicio Fiscal que corresponda y demás disposiciones aplicables.

Los recursos que aporte “EL INADEM” serán considerados como federales para el cumplimiento de los compromisos que deriven del presente Convenio de Coordinación, en los términos de las disposiciones presupuestales y fiscales correspondientes; en consecuencia, no perderán dicho carácter al ser canalizados, estando sujetos en todo momento a las disposiciones que regulan su control y ejercicio.

**OCTAVA.-** Considerando las disposiciones contenidas en el artículo 54 de la Ley Federal de Presupuesto y Responsabilidad Hacendaria y el Presupuesto de Egresos del Gobierno del Estado de Tabasco para cada ejercicio fiscal, “LAS PARTES” se comprometen a ejecutar todas las actividades que impliquen erogaciones a cargo de sus presupuestos antes del 31 de diciembre de cada año.

#### **NOVENA.- DIFUSIÓN**

“LAS PARTES” promoverán y divulgarán por los medios de difusión más convenientes entre los beneficiarios de los apoyos e interesados en general, las características, beneficios, alcances y resultados de la cooperación prevista en el presente convenio.

En todo caso, “LAS PARTES” acuerdan que la difusión y divulgación que se realice por medios impresos y electrónicos, del Fondo Nacional del Emprendedor, deberán incluir expresamente y en forma idéntica la participación de “LAS PARTES”, así como contener la leyenda:

“Este programa es de carácter público, ajeno a cualquier partido político. Queda prohibido el uso para fines distintos a los establecidos en el programa”.

Adicionalmente, “EL EJECUTIVO ESTATAL”, asume la obligación de que en las acciones de difusión y divulgación que realice incorporará la identidad gráfica, que le dé a conocer “EL INADEM”.

Finalmente, “LAS PARTES” convienen en promover y fomentar la transparencia de la asignación y ejercicio de los recursos destinados a los apoyos de los proyectos a que se refiere el presente convenio, consecuentemente, promoverán la publicación del padrón de beneficiarios y de los proyectos apoyados, en las páginas electrónicas establecidas en el sistema Internet que tengan disponibles.

#### **DÉCIMA.- OBLIGACIONES**

“LAS PARTES”, en el ámbito de su competencia y con sujeción en las disposiciones legales aplicables, tendrán las obligaciones siguientes:

- I. Ejecutar las disposiciones y mecanismos para la coordinación y supervisión del objeto del presente, incluyendo la suscripción de los convenios o instrumentos jurídicos que correspondan para el otorgamiento de los apoyos;
- II. Realizar supervisiones y evaluaciones para determinar el grado del cumplimiento de los compromisos asumidos por “LAS PARTES”;
- III. Concentrar, sistematizar y difundir la información inherente a las acciones previstas en este instrumento jurídico;
- IV. En general, ejecutar todos aquellos actos y acciones que sean necesarios para el desarrollo económico del Estado de Tabasco.



**UNDÉCIMA.- INCUMPLIMIENTO**

En los casos de incumplimiento de las obligaciones a cargo de “EL EJECUTIVO ESTATAL” o la contravención a las disposiciones legales por éste, “LAS PARTES” convienen en que “EL INADEM” podrá suspender temporal o definitivamente el ejercicio de las aportaciones previstas en los Anexos de Ejecución que deriven del presente instrumento, de conformidad con lo establecido en las “Reglas de Operación del Fondo Nacional del Emprendedor”.

Sin perjuicio de lo anterior, la Secretaría de la Función Pública y la Secretaría de Hacienda y Crédito Público, en el ámbito de sus respectivas competencias, podrán llevar a cabo la supervisión sobre el control y ejercicio de los apoyos federales aportados por la Secretaría por conducto del “INADEM”.

**DUODÉCIMA.- PERSONAL**

El personal de cada una de “LAS PARTES” que sea designado para la realización de cualquier actividad relacionada con este Convenio Marco de Coordinación o sus Anexos de Ejecución, permanecerá en forma absoluta bajo la dirección y dependencia con la cual tiene establecida su relación laboral, mercantil, civil, administrativa o cualquier otra, por lo que no se creará una subordinación de ninguna especie con la parte opuesta, ni operará la figura jurídica de patrón sustituto o solidario; lo anterior, con independencia de estar prestando sus servicios fuera de las instalaciones de la entidad por la que fue contratada o realizar labores de supervisión de los trabajos que se realicen.

**DÉCIMA TERCERA.- SITUACIONES NO PREVISTAS**

Las situaciones no previstas en el presente convenio y, en su caso, las modificaciones o adiciones que se realicen, serán pactadas de común acuerdo entre “LAS PARTES” y se harán constar por escrito, surtiendo sus efectos a partir del momento de su suscripción.

**DÉCIMA CUARTA.- BUENA FE**

“LAS PARTES” manifiestan que las obligaciones y derechos contenidos en este instrumento, son producto de la buena fe, por lo que realizarán todas las acciones necesarias para su debido cumplimiento; en caso de que se suscitase duda o controversia en la interpretación y cumplimiento del mismo, se sujetarán a las disposiciones establecidas en el artículo 44 de la Ley de Planeación.

Sin perjuicio de lo expuesto en el párrafo anterior, “LAS PARTES” están de acuerdo en someterse a la competencia de los Tribunales Federales en la Ciudad de México, renunciando al fuero que por su domicilio presente o futuro pudieran tener.

**DÉCIMA QUINTA.- VIGENCIA**

El presente convenio entrará en vigor el día de su firma, pudiendo ser revisado, modificado o adicionado de común acuerdo por “LAS PARTES”, en los términos de la cláusula precedente de este instrumento jurídico y su vigencia no excederá del 31 de diciembre de 2018.

“LAS PARTES” acuerdan que los Anexos de Ejecución que se encuentren vigentes a la fecha de terminación del presente Convenio, se tendrán por terminados al 31 de diciembre del ejercicio para el cual se hayan firmado o hasta darse por cumplido el objeto motivo de su suscripción.

**DÉCIMA SEXTA.-** La terminación de la vigencia del presente convenio de coordinación, no afectará los derechos adquiridos por terceros, por lo que con sujeción a los ordenamientos legales aplicables, “LAS PARTES” supervisarán la aplicación de los recursos presupuestales autorizados y devengados.

**DÉCIMA SÉPTIMA.- PUBLICACIÓN**

En cumplimiento de las disposiciones contenidas en el artículo 36 de la Ley de Planeación, el presente convenio de coordinación será publicado en el Diario Oficial de la Federación.

“Este programa es de carácter público, ajeno a cualquier partido político. Queda prohibido el uso para fines distintos a los establecidos en el programa”.

Enteradas las partes de sus términos y alcances legales del presente convenio de coordinación, lo firman por triplicado en la Ciudad de México, D.F., a los 7 días de enero de 2014.- Por el INADEM: el Presidente, **Enrique Jacob Rocha**.- Rúbrica.- Por el Ejecutivo Estatal: el Gobernador del Estado, **Arturo Núñez Jiménez**.- Rúbrica.- El Secretario de Planeación y Finanzas, **Víctor Manuel Lamoyi Bocanegra**.- Rúbrica.- El Secretario de Desarrollo Económico y Turismo, **David Gustavo Rodríguez Rosario**.- Rúbrica.- El Coordinador General de Asuntos Jurídicos, **Juan José Peralta Fócil**.- Rúbrica.

**ANEXO de Ejecución para el ejercicio fiscal 2014 para el desarrollo de la competitividad de la micro, pequeña y mediana empresa, celebrado por el Instituto Nacional del Emprendedor y el Estado de Tabasco.**

Al margen un sello con el Escudo Nacional, que dice: Estados Unidos Mexicanos.- Secretaría de Economía.- Instituto Nacional del Emprendedor.

ANEXO DE EJECUCIÓN PARA EL EJERCICIO FISCAL 2014 PARA EL DESARROLLO DE LA COMPETITIVIDAD DE LA MICRO, PEQUEÑA Y MEDIANA EMPRESA CELEBRADO POR UNA PARTE POR EL INSTITUTO NACIONAL DEL EMPRENDEDOR REPRESENTADO POR EL LIC. ENRIQUE JACOB ROCHA, EN SU CARÁCTER DE PRESIDENTE, Y POR LA OTRA, EL EJECUTIVO DEL ESTADO LIBRE Y SOBERANO DE TABASCO, REPRESENTADO POR EL LIC. DAVID GUSTAVO RODRÍGUEZ ROSARIO, EN SU CARÁCTER DE SECRETARIO DE DESARROLLO ECONÓMICO Y TURISMO, ASISTIDO DEL MAPP. CÉSAR ANTONIO SOTO FIGUEROA, EN SU CARÁCTER DE COORDINADOR ADMINISTRATIVO DEL FIDEICOMISO PARA EL FOMENTO Y DESARROLLO DE LAS EMPRESAS DEL ESTADO DE TABASCO (FIDEET); A QUIENES EN LO SUCESIVO SE LES DENOMINARÁ EN EL ORDEN INDICADO COMO EL "INADEM" Y "EL EJECUTIVO ESTATAL", AL TENOR DE LOS SIGUIENTES:

**ANTECEDENTE**

- I. Con fecha 7 de enero de 2014, los titulares del "INADEM" y el Ejecutivo del Estado de Tabasco, a partir de ahora "EL EJECUTIVO ESTATAL", celebraron el Convenio de Coordinación, en lo sucesivo referido como el "CONVENIO DE COORDINACIÓN", con el objeto de establecer las bases y procedimientos de coordinación y cooperación, entre las partes para promover el desarrollo económico a nivel regional y sectorial.
- II. En la Cláusula Segunda del "CONVENIO DE COORDINACIÓN", se estableció el compromiso del "INADEM" y "EL EJECUTIVO ESTATAL" de formalizar los Anexos de ejecución, relativos al cumplimiento de las actividades contenidas en éste, en cuya formulación se considerarían, cuando menos, la aportación y aplicación de los recursos necesarios, las modalidades a que se sujetaría su actuación conjunta y su participación operativa, así como los instrumentos y mecanismos de control operativo y financiero con los que colaborarían para el eficaz cumplimiento de las actividades convenidas.
- III. Conforme a las Declaraciones 2.4 así como la Cláusula Sexta del "CONVENIO DE COORDINACIÓN", se previó la suscripción del presente Anexo de Ejecución entre el Titular el Secretario de Desarrollo Económico y Turismo en el Estado de Tabasco y el Presidente de "EL INADEM, con sujeción al cumplimiento de las disposiciones jurídicas y presupuestales aplicables.
- IV. Con el objeto de fomentar el desarrollo económico nacional, regional y sectorial mediante el fortalecimiento acordonado, planificado y sistemático del emprendimiento y del desarrollo empresarial en todo el territorio nacional, así como impulsar la consolidación de una economía innovadora, dinámica y competitiva, la Secretaría de Economía, publicó el 28 de diciembre de 2013 en el Diario Oficial de la Federación, las Reglas de Operación del Fondo Nacional Emprendedor para el Ejercicio Fiscal 2014 en lo sucesivo denominadas las "Reglas de Operación del Fondo Nacional Emprendedor".
- V. Que de acuerdo con el contrato que crea al FIDEICOMISO PARA EL FOMENTO Y DESARROLLO DE LAS EMPRESAS DEL ESTADO DE TABASCO "FIDEET" y a lo establecido a sus reglas de operación, éste otorgará, por quien designe el Comité Técnico, apoyos e incentivos recuperables y no recuperables, los cuales se otorgarán conforme a las reglas de operación, lineamientos y normatividad que regule la operación de los mismos; en beneficio de las empresas nuevas o en operación, con proyectos de inversión viables, rentables y/o con impacto social.

- VI.** Que el FIDEICOMISO PARA EL FOMENTO Y DESARROLLO DE LAS EMPRESAS DEL ESTADO DE TABASCO "FIDEET", tiene como finalidad, el fomento y el desarrollo de las empresas en la entidad, dedicadas a actividades económicas consideradas en el artículo 6 de la Ley de Fomento Económico del Estado de Tabasco y su reglamento, entre otras.

#### DECLARACIONES

1. Declara el "INADEM" que el Lic. Enrique Jacob Rocha en su carácter de Presidente, cuenta con las facultades necesarias para suscribir el presente Anexo de Ejecución, de conformidad con lo previsto en los artículos 57 BIS párrafo tercero y fracción V del Reglamento Interior de la Secretaría de Economía; numeral 6 fracciones I y VII del Acuerdo que regula la organización y funcionamiento interno del Instituto Nacional del Emprendedor.
2. Declara el "INADEM" que cuenta con los recursos presupuestales necesarios para el otorgamiento de los apoyos a que se refiere la cláusula segunda de este Anexo de Ejecución.
3. Declara "EL EJECUTIVO ESTATAL" que el Lic. David Gustavo Rodríguez Rosario en su carácter de Secretario de Desarrollo Económico y Turismo en el Estado de Tabasco, acredita su personalidad para suscribir el presente, con el nombramiento de fecha 1 de enero de 2013 signado al calce por el Lic. Arturo Núñez Jiménez Gobernador Constitucional del Estado Libre y Soberano de Tabasco, lo anterior con fundamento en los artículos 1, 3, 4, 5 y 7 fracción VIII de la Constitución Política del Estado Libre y Soberano de Tabasco; 1, 3, 4, 26 fracción IX, de la Ley Orgánica del Poder Ejecutivo del Estado de Tabasco.
4. Que en la Décimo Octava sesión ordinaria del Comité Técnico del FIDEET celebrada el día 5 de febrero de 2013, mediante acuerdo número FIDEET-S018-A5-05-02-2014, se aprobó la designación del MAPP. César Antonio Soto Figueroa, como Coordinador Administrativo, y con fecha 23 de abril de 2013, en la escritura pública número ciento veintitrés mil ciento noventa y tres, otorgada ante la fe del Lic. José Ángel Villalobos Magaña, titular de la notaría pública número 9 de la Ciudad de México D.F., se le otorgó poder general para pleitos y cobranzas, así como para actos de administración y traslado de dominio; por lo que está debidamente facultado para celebrar el presente instrumento, mismo que no le ha sido revocado, restringido o modificado en forma alguna.
5. En la Vigésima Octava sesión ordinaria del Comité Técnico de "el FIDEET", celebrada el día 14 de marzo de 2014, los integrantes del Comité Técnico aprobaron por unanimidad de votos, mediante acuerdo FIDEET-S028-A17-14-03-2014, la autorización para la ejecución de los proyectos de carácter estatal de programas conjuntos con la Secretaría de Economía y el Instituto Nacional del Emprendedor, para el ejercicio 2014, haciendo uso de la suficiencia presupuestal autorizada, hasta por un monto de \$50'000.000.00 (Cincuenta Millones de Pesos 00/100 M.N.).
6. Declaran "LAS PARTES" que ratifican las declaraciones y obligaciones asumidas en el "CONVENIO DE COORDINACIÓN" y que el presente instrumento forma parte integrante del mismo.

#### CLÁUSULAS

**PRIMERA.-** "LAS PARTES" suscriben el presente Anexo de Ejecución con el objeto de establecer las condiciones específicas de asignación de apoyos de carácter temporal para los proyectos de carácter estatal que sean elegidos conforme a las "Reglas de Operación del Fondo Nacional del Emprendedor" y las Reglas de Operación del FIDEET; así como las demás disposiciones legales aplicables.

**SEGUNDA.-** Para el ejercicio fiscal del año 2014, "LAS PARTES" acuerdan establecer la base de asignación de los apoyos previstos en el "Fondo Nacional del Emprendedor", realizando una aportación conjunta e inicial de hasta \$85'000,000.00 (Ochenta y cinco millones de pesos 00/100 M.N.), integrados de la forma siguiente:

\$40'000,000.00 (Cuarenta millones de pesos 00/100 M.N.) a cargo del "INADEM" con base en la suficiencia presupuestal contenida en el Presupuesto de Egresos de la Federación del ejercicio fiscal 2014 y \$45'000,000.0 (Cuarenta y cinco millones de pesos 00/100 M.N.) a cargo de "EL EJECUTIVO ESTATAL", con

base en la suficiencia presupuestal aprobada mediante acuerdo FIDEET-S028-A17-14-03-2014 del Fideicomiso para el Fomento y Desarrollo de las Empresas del Estado de Tabasco, aportaciones que serán destinadas a los proyectos de “EL EJECUTIVO ESTATAL”, con sujeción en las disposiciones contenidas en las “Reglas de Operación del Fondo Nacional del Emprendedor” y las Reglas de Operación del FIDEET.

**TERCERA.-** Con el fin de asignar y ejercer oportunamente las aportaciones previstas en la cláusula precedente, las partes convienen ejecutar coordinadamente las acciones inherentes a su operación, conforme las “Reglas de Operación del Fondo Nacional del Emprendedor” y las disposiciones que deriven de éstas; así como las Reglas de Operación del FIDEET. En caso contrario, el “INADEM” quedará en libertad de reasignar las aportaciones federales restantes, sin responsabilidad alguna para éste.

**CUARTA.-** Para las actividades de revisión, evaluación y asignación de calificaciones respecto de los proyectos que correspondan a la circunscripción territorial del Estado de Tabasco, “LAS PARTES” acuerdan en instalar y ejecutar el funcionamiento del Comité Estatal, previsto en la Regla 18 de las “Reglas de Operación del Fondo Nacional del Emprendedor” y las disposiciones que deriven de éstas.

Consecuentemente, aceptan procurar en todo momento la asistencia y orientación al Comité Estatal de los sectores privado, social y del conocimiento, para apoyar los mejores proyectos de acuerdo con el impacto que traerá su ejecución, tales como la generación y conservación de empleos formales y/o permanentes, la creación de “MIPYMES”, así como los demás indicadores que para tal efecto establezca la Dirección General competente, en función del concepto de apoyo.

**QUINTA.-** En caso de que el Consejo Directivo del “Fondo Nacional del Emprendedor”, apruebe el otorgamiento de apoyos a los proyectos con circunscripción territorial en el Estado de Tabasco, conforme a lo señalado en las cláusulas precedentes, las partes acuerdan que se deberá suscribir con los Organismos Intermedios y/o los beneficiarios, el instrumento jurídico que determine el “INADEM”, con el objeto de establecer las obligaciones específicas a su cargo.

**SEXTA.-** No obstante, el depósito y entrega de las aportaciones a cargo del “INADEM”, estará sujeto a que “EL EJECUTIVO ESTATAL”, acredite haber realizado las aportaciones que a éste compete.

**SÉPTIMA.-** El control, vigilancia y evaluación de los recursos públicos federales a que se refiere el presente convenio, corresponderá indistintamente a las Secretarías de Hacienda y Crédito Público; de la Función Pública, el Órgano Interno de Control de la Secretaría de Economía y demás autoridades, conforme al ámbito material de competencia otorgado en las disposiciones jurídicas aplicables.

**OCTAVA.-** Las partes convienen en fomentar y promover la transparencia en el ejercicio de los recursos a que se refiere la Cláusula Segunda del presente anexo, para tal efecto promoverá la publicación de sus avances físico-financieros, en las páginas del sistema Internet que tengan disponibles, así como en los medios pertinentes y con la frecuencia que al efecto determinen ambas partes, salvo cuando se trate de información catalogada como reservada o confidencial.

**NOVENA.-** El presente anexo entrará en vigor a partir de su firma y estará vigente hasta el 31 de diciembre del año 2014.

**DÉCIMA.-** La interpretación, para efectos administrativos de las “Reglas de Operación Fondo Nacional del Emprendedor” estará a cargo del “INADEM”; y en cuanto a las Reglas de Operación del FIDEET, le corresponderá al “EL EJECUTIVO ESTATAL”.

“Este programa es de carácter público, ajeno a cualquier partido político. Queda prohibido el uso para fines distintos a los establecidos en el programa”.

Leído que fue el presente anexo de ejecución y enteradas las partes de su contenido y alcance legal, se firma por triplicado, sin que medie vicio, dolo, error o violencia, en la Ciudad de México, Distrito Federal, el día 16 de abril de 2014.- Por el INADEM: el Presidente, **Enrique Jacob Rocha**.- Rúbrica.- Por el Ejecutivo Estatal: el Secretario de Desarrollo Económico y Turismo, **David Gustavo Rodríguez Rosario**.- Rúbrica.- El Coordinador Administrativo del FIDEET, **César Antonio Soto Figueroa**.- Rúbrica.

## SECRETARÍA DE AGRICULTURA, GANADERÍA, DESARROLLO RURAL, PESCA Y ALIMENTACIÓN

### **ACUERDO por el que se da a conocer el Plan de Manejo Pesquero de Calamar Gigante (*Dosidicus gigas*).**

Al margen un sello con el Escudo Nacional, que dice: Estados Unidos Mexicanos.- Secretaría de Agricultura, Ganadería, Desarrollo Rural, Pesca y Alimentación.

ENRIQUE MARTÍNEZ Y MARTÍNEZ, Secretario de Agricultura, Ganadería, Desarrollo Rural, Pesca y Alimentación, con fundamento en los artículos 12, 14, 26 y 35 fracciones XXI y XXII de la Ley Orgánica de la Administración Pública Federal; 4o. de la Ley Federal de Procedimiento Administrativo, 8o., fracción II, 20 fracción XI, 29 fracción XV, 36 y 39, de la Ley General de Pesca y Acuacultura Sustentables; 1o., 3o., 5o. fracción XXII y 48 del Reglamento Interior de la Secretaría de Agricultura, Ganadería, Desarrollo Rural, Pesca y Alimentación; Primero, Segundo y Tercero del Decreto por el que se establece la organización y funcionamiento del Organismo Descentralizado denominado Instituto Nacional de Pesca; y 1o., 4o. y 5o. del Estatuto Orgánico del Instituto Nacional de Pesca y

#### CONSIDERANDO

Que la Ley General de Pesca y Acuacultura Sustentables confiere a la Secretaría de Agricultura, Ganadería, Desarrollo Rural, Pesca y Alimentación, por conducto del Instituto Nacional de Pesca (INAPESCA), la facultad para la elaboración y actualización de los Planes de Manejo Pesquero.

Que los Planes de Manejo tienen por objeto dar a conocer el conjunto de acciones encaminadas al desarrollo de la actividad pesquera de forma equilibrada, integral y sustentable; basadas en el conocimiento actualizado de los aspectos biológicos, ecológicos, pesqueros, ambientales, económicos, culturales y sociales que se tengan de ella, que en su conjunto son el anexo del presente instrumento.

Que para la elaboración de los Planes de Manejo, el INAPESCA atiende a lo requerido por el Consejo Nacional de Pesca y los Consejos Estatales de Pesca y Acuacultura a que corresponda, por lo que he tenido a bien expedir el siguiente:

#### ACUERDO POR EL QUE SE DA A CONOCER EL PLAN DE MANEJO PESQUERO DE CALAMAR GIGANTE (*Dosidicus gigas*)

**ARTÍCULO ÚNICO.-** El presente Acuerdo tiene por objeto dar a conocer el Plan de Manejo Pesquero de Calamar Gigante (*Dosidicus gigas*)

#### TRANSITORIO

**ÚNICO.-** El presente Acuerdo entrará en vigor al día siguiente al de su publicación en el Diario Oficial de la Federación.

Ciudad de México, Distrito Federal, a 24 de junio de 2014.- El Secretario de Agricultura, Ganadería, Desarrollo Rural, Pesca y Alimentación, **Enrique Martínez y Martínez.**- Rúbrica.

#### PLAN DE MANEJO PESQUERO DE CALAMAR GIGANTE *Dosidicus gigas*

##### ÍNDICE:

1. Resumen ejecutivo
2. Marco jurídico
3. Ámbitos de aplicación del Plan de Manejo
  - 3.1. Ámbito biológico
  - 3.2. Ámbito geográfico
  - 3.3. Ámbito ecológico
  - 3.4. Ámbito socioeconómico
4. Diagnóstico de la pesquería
  - 4.1. Importancia
  - 4.2. Especies objetivo
  - 4.3. Captura incidental y descartes

- 4.4. Tendencias históricas
- 4.5. Disponibilidad del recurso
- 4.6. Unidad de pesca
- 4.7. Infraestructura de desembarco
- 4.8. Proceso e industrialización
- 4.9. Comercialización
- 4.10. Indicadores socioeconómicos
- 4.11. Demanda pesquera
- 4.12. Grupos de interés
- 4.13. Estado actual de la pesquería
- 4.14. Medidas de manejo existentes
5. Propuesta de manejo de la pesquería
  - 5.1. Imagen objetivo al año 2022
  - 5.2. Fines
  - 5.3. Propósito
  - 5.4. Componentes
  - 5.5. Líneas de acción
  - 5.6. Acciones
6. Implementación del Plan de Manejo
7. Revisión, seguimiento y actualización del Plan de Manejo
8. Programa de investigación
9. Programa de inspección y vigilancia
10. Programa de capacitación
11. Costos y financiamiento del Plan de Manejo
12. Glosario
13. Referencias
14. Anexo

### **1. Resumen ejecutivo**

El calamar gigante, *Dosidicus gigas*, es la única especie de calamar explotada comercialmente en nuestro país. La importancia de este recurso es regional, primordialmente en el Golfo de California (Santa Rosalía, BCS, Guaymas, Sonora y Mazatlán, Sinaloa) y más recientemente en la costa occidental de Baja California. El calamar gigante, al igual que los pelágicos menores y atunes, es uno de los recursos pesqueros masivos más importantes del país, en peso desembarcado, con un promedio de 68,000 t anuales en los últimos seis años, pero ha llegado a aportar más de 106,000 t (1996, 1997 y 2002); en el primer semestre de 2013 por su volumen se posicionó en el lugar 10 de la producción pesquera en México y por su valor se ubicó en el lugar 24; la tasa media de crecimiento anual de la producción en los últimos 10 años es de -13.38%. El recurso, aporta entradas importantes de divisas a la pesca artesanal, con un valor económico medio, respecto del total, superior al 1.0%. Esta pesquería es una alternativa rentable, por lo que en Guaymas, Sonora, se alterna con la pesquería de camarón. La variabilidad interanual de las abundancias de este recurso, se manifiesta directamente en impactos en el desarrollo industrial, económico y social, pero también sobre la estructura de los ecosistemas marinos. Por esta razón, el Instituto Nacional de Pesca (INAPESCA) propone un plan de manejo pesquero para el calamar gigante (*Dosidicus gigas*) en el Noroeste de México. El objetivo es mantener una pesquería sustentable, previniendo la sobrepesca con base en medidas de manejo que son respaldadas por la investigación científica desarrollada y emitida por el INAPESCA y con base en los estatutos establecidos en la Ley General de Pesca y Acuicultura Sustentable. Además, el plan de manejo está orientado en aportar conocimientos sobre el recurso y las diferentes modalidades de aprovechamiento, fomentando la sustentabilidad de la población o poblaciones existentes y la vida marina que dependen del calamar.

## 2. Marco jurídico

Este Plan de Manejo Pesquero se apega al Artículo 27 de la Constitución Política de los Estados Unidos Mexicanos, la propiedad de las tierras y aguas comprendidas dentro de los límites del territorio nacional, corresponde originariamente a la Nación, por lo que corresponde a ésta el dominio directo de todos los recursos naturales de la plataforma continental y los zócalos submarinos, de igual manera son considerados propiedad de la misma, las aguas de los mares territoriales en la extensión y términos que fije el derecho internacional; las aguas marinas interiores, las de las lagunas y esteros que se comuniquen permanentemente o intermitentemente con el mar; las de los lagos interiores de formación natural que estén ligados directamente a corrientes constantes; así como las de los ríos y sus afluentes directos o indirectos, el Sector Pesquero es estratégico y prioritario para el desarrollo del país porque, además de ofrecer los alimentos que consumen las familias mexicanas y proveer materias primas para las industrias manufacturera y de transformación, se ha convertido en un importante generador de divisas al mantener un gran dinamismo exportador. Esta riqueza biológica de los mares mexicanos puede traducirse en riqueza pesquera y generadora de empleos, siendo oportuno que su potencial sea explotado atendiendo los principios de sustentabilidad y respeto al medio ambiente. Además de la pesca, la acuicultura y la maricultura son actividades que también demandan de un impulso ante su desarrollo aún incipiente, por lo que los Planes de Manejo Pesquero se encuentran apegados a lo establecido en nuestra Carta Magna, a la Ley General de Pesca y Acuicultura Sustentables en los artículos 4 fracción XXXVI, 36 fracción II y 39, al Plan Nacional de Desarrollo 2013-2018 y a la Carta Nacional Pesquera 2012.

La Ley General de Pesca y Acuicultura Sustentables (LGPAS), reconoce a la pesca y la acuicultura como actividades que fortalecen la soberanía alimenticia y territorial de México, considerándolas de importancia para la seguridad nacional y prioritaria para el desarrollo del país. Estableciendo los principios de ordenamiento, fomento y regulación del manejo integral y el aprovechamiento sustentable de la pesca y la acuicultura, considerando los aspectos sociales, tecnológicos, productivos, biológicos y ambientales.

Definiendo las bases para la ordenación, conservación, la protección, la repoblación y el aprovechamiento sustentable de los recursos pesqueros y acuícolas, así como la protección y rehabilitación de los ecosistemas en que se encuentran dichos recursos. Indicando los principios para ordenar, fomentar y regular el manejo integral. Promueve el mejoramiento de la calidad de vida de los pescadores y acuicultores del país a través de los programas que se instrumenten para el sector pesquero y acuícola. Procura el derecho al acceso, uso y disfrute preferente de los recursos pesqueros y acuícolas de las comunidades y propone mecanismos para garantizar que la pesca y la acuicultura se orienten a la producción de alimentos. Además es un Plan de Manejo con enfoque precautorio, acorde con el Código de Conducta para la Pesca Responsable, del cual México es promotor y signatario, y es congruente con los ejes estratégicos definidos por el Presidente de la República para la presente administración, que serán el soporte para el nuevo Plan Nacional de Desarrollo.

Adicionalmente a la Ley General de Pesca y Acuicultura Sustentables, otras leyes concurrentes son: a) Ley Federal sobre Metrología y Normalización, concerniente a la emisión de Normas reglamentarias de las pesquerías; b) Ley General de Sociedades Cooperativas que rige la organización y funcionamiento de las sociedades de producción pesquera, y c) Ley General del Equilibrio Ecológico y la Protección al Ambiente (LGEEPA), relativa a la preservación y restauración del equilibrio ecológico y protección al ambiente y acervo biológico del País.

Dentro de los instrumentos creados para apoyar la Política Nacional Pesquera se encuentran los Planes de Manejo Pesquero (PMP) definidos como el conjunto de acciones encaminadas al desarrollo de la actividad pesquera de forma equilibrada, integral y sustentable; basadas en el conocimiento actualizado de los aspectos biológicos, pesqueros, ambientales, económicos, culturales y sociales que se tengan de ella. En este caso la LGPAS señala que el Instituto Nacional de Pesca es el encargado de elaborar dichos planes.

En la pesquería de calamar gigante, el aprovechamiento se rige a través de la Carta Nacional Pesquera (DOF, 2012c) que establece lineamientos, estrategias y medidas de manejo y el esfuerzo permisible.

## 3. Ámbitos de aplicación del Plan de Manejo

### 3.1 Ámbito biológico

La unidad de manejo bajo este plan de manejo pesquero son todos los calamares gigantes (*Dosidicus gigas*) dentro del Golfo de California y la costa oeste de la península de Baja California. A lo largo de este documento las palabras "calamar" o "calamar gigante" se refieren a esta especie.

Los cefalópodos, pertenecen al *Phylum Mollusca* con excepción del género *Nautilus* todas las especies están en la subclase Coleoidea (Boyle, 1983). Se han identificado 173 especies de interés comercial, pertenecientes a 4 familias cuyos géneros más representativos son *Sepia*, *Loligo* y *Octopus*, que representan el 41% de las capturas de cefalópodos y que, junto con la familia *Ommastrephidae* con sus géneros *Illex*, *Todarodes*, *Nototodarus*, *Martialia* y *Dosidicus* agrupan a todos los cefalópodos identificados como recursos

pesqueros actuales o potenciales. Se distribuyen en casi todos los mares del mundo a diferentes profundidades, en general su biología es poco conocida, incluyendo a las diversas especies de calamares. De los que más se conocen son *Loligo vulgaris* y *Loligo forbesi*, se distribuyen entre la superficie y los 500 m de profundidad y se congregan en aguas profundas de la plataforma continental presentando migraciones verticales y horizontales. Existen cefalópodos bentónicos y pelágicos, algunas especies como *Todarodes pacificus* migran hasta 2,000 km nadando hasta por 2.5 meses, a velocidades promedio de hasta 0.9 veces su longitud por segundo (Gosline y DeMont, 1985). Algunos son organismos solitarios, pero la mayoría, particularmente los neríticos, se presentan en densas agrupaciones (Boyle, 1983).

El principal biotopo de *Dosidicus gigas* (Fig. 1) es la zona oceánica del Pacífico Este, particularmente donde la productividad primaria es alta pero no máxima. La biomasa del zooplancton en esos lugares es relativamente alta y la densidad de peces mesopelágicos y batipelágicos, al igual que la concentración del macroplankton es muy elevado. Su distribución en dirección oeste está limitada por zonas de baja productividad biológica (Boyle, 1990).

La ubicación taxonómica del calamar gigante de acuerdo con ITIS (2012), es:

Phylum: *Mollusca*

Clase: *Cephalopoda*

Orden: *Teuthoidea*

Suborden: *Oegopsina*

Familia: *Ommastrephidae*

Subfamilia: *Ommastrephinae*

Género: *Dosidicus*

Especie: *Dosidicus gigas* (d'Orbigny, 1985 in 1834-1847)

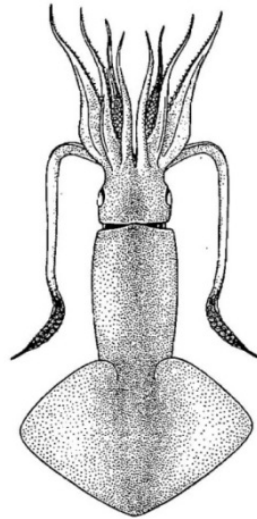

**Figura 1.** Vista dorsal del Calamar gigante *Dosidicus gigas* [Tomada de Fisher *et al.* (1995)].

*Dosidicus gigas* es un organismo con una longitud máxima de 150 cm de LM y un peso desde 30 hasta 50 kg. Es un individuo muy robusto y con la pared corporal gruesa. Sus aletas son romboideas con una anchura de 56% de LM y 41-49% de LM de largo con un ángulo de la aleta de 50-65°. El cartílago de unión del manto con la cabeza presenta una bifurcación en forma de "T" invertida característica de la familia *Ommastrephidae*. Se distingue de sus congéneres por la prolongación de los extremos distales de sus brazos en filamentos largos y delgados con 100 a 200 pares de ventosas pequeñas estrechamente agrupadas, membrana dorsal protectora y trabéculas sumamente desarrolladas y papilas expuestas (Ehrhardt *et al.*, 1986). En los machos maduros el IV brazo derecho o izquierdo se modifica en un hectocotilo, es decir sin ventosas y con pedúnculos en la punta con membranas protectoras perforadas y engrosadas (Roper *et al.*, 1984).

#### **Abundancia**

Los centros de abundancia del calamar gigante en el golfo de California, se localizan principalmente frente a la costa de Guaymas, Sonora y Santa Rosalía, BCS. Sin embargo, durante eventos El Niño, el recurso se desplaza hacia la costa occidental de la península de Baja California (Nevárez-Martínez *et al.*, 2006, 2008, 2010).



## Distribución

*Dosidicus gigas* se distribuye a lo largo del Océano Pacífico oriental (37° N a 47° S), desde California hasta el sur de Chile (Nesis, 1983; Nigmatullin *et al.*, 2001), su límite oeste alcanza aproximadamente los 125° W a lo largo del ecuador. Verticalmente se distribuye desde la superficie hasta los 1000 m de profundidad aproximadamente (Yatsu *et al.*, 1999). Actualmente se reconocen dos zonas de concentración de calamar gigante, una en aguas mexicanas, se presenta frente a las costas de Jalisco y Colima, en la costa pacífica de Baja California y en el interior del Golfo de California y la otra desde el ecuador hasta los 28° S, principalmente frente a costas de Perú (Nesis, 1983; Nigmatullin *et al.*, 2001). Se ha propuesto que la distribución del calamar gigante responde a una combinación de factores bióticos y abióticos, ampliando o contrayendo su distribución espacial y temporal (Fig. 2).

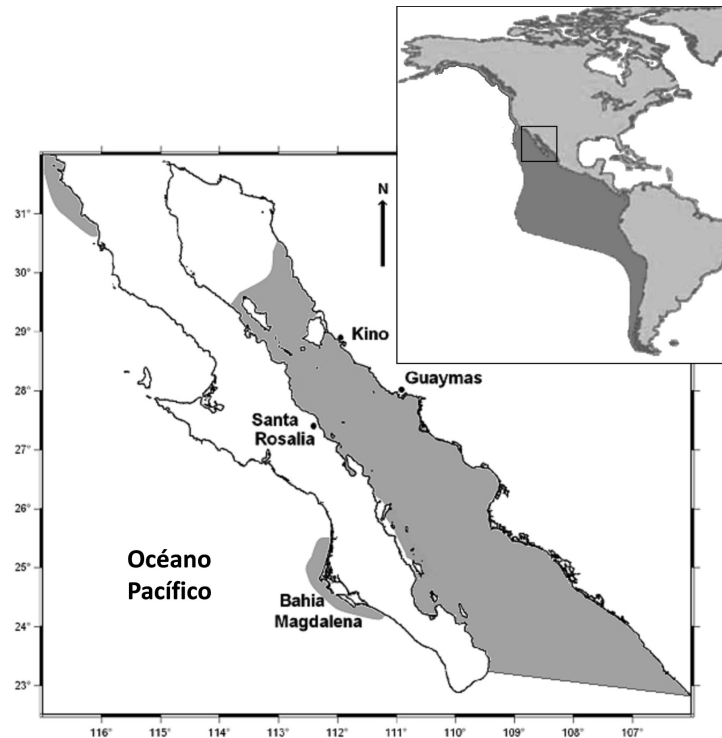

**Figura 2.** Distribución del calamar gigante (*Dosidicus gigas*) en el océano Pacífico y áreas de pesca en el noroeste de México.

## Reproducción

En la especie *Dosidicus gigas*, es reconocible un ligero dimorfismo sexual al alcanzar la madurez, las hembras son ligeramente más grandes y de mayor peso en comparación con los machos (Nesis, 1983; Nigmatullin *et al.*, 2001). Los análisis de desarrollo gonadal y ciclo reproductivo en el calamar gigante se han basado primordialmente en las características morfocromáticas de las gónadas y se han utilizado distintas escalas de madurez, sin haber analizado microscópicamente los cambios en los ovarios y oviductos. La disparidad de escalas es probablemente una de las razones por las que no ha sido fácil definir los periodos reproductivos del calamar (Markaida y Sosa-Nishisaki, 2001).

La reproducción es un proceso continuo y bien definido, pero la escala de madurez es en realidad un punto de referencia arbitrario. De las diversas escalas de madurez descritas para calamares (Juanicó, 1983) varias han sido utilizadas para *Dosidicus gigas* (Michel *et al.*, 1986; Ehrhardt *et al.*, 1986; Tafur y Rabí, 1997). Sin embargo, ninguna de ellas ha sido validada histológicamente. El desarrollo gonadal de *Dosidicus gigas* ha sido estudiado en sus dos áreas principales de distribución: en el Pacífico Sur (Nesis, 1970; Lipinski y Underhill, 1995; Tafur y Rabí, 1997; Tafur *et al.*, 2001) y en el Pacífico Norte incluyendo el Golfo de California (Michel *et al.*, 1986; Markaida y Sosa-Nishisaki, 2001).

La escala de desarrollo gonadal de Lipinski y Underhill (1995) fue validada para *Loligo vulgaris* (Sauer y Lipinski, 1990) y para *Dosidicus gigas* (Martínez-Aguilar *et al.*, 2003). Se encontró que la escala de Lipinski y Underhill (1995), es parcialmente válida para *Dosidicus gigas* ya que de los seis estadios ováricos sólo se identificaron dos grupos, los cuales fueron separados en activos e inactivos a la reproducción. No obstante, para hacer este cambio se debe considerar que para analizar el ciclo reproductivo, es necesario segregar a los organismos maduros de los que ya han desovado, mientras que para el análisis de la talla de maduración es necesario distinguir a los juveniles de los adultos que están en reposo.

Una observación a considerar en el análisis de ciclos reproductivos es que es importante identificar picos de desove con la finalidad de establecer los periodos de puesta. Al determinar la talla de maduración se utilizan a organismos en maduración, maduros y desovados, sin embargo, es conspicua la diferencia entre un organismo inmaduro y un desovado.

Recientemente Díaz-Urbe *et al.* (2003), realizaron una validación histológica de los distintos estadios ováricos, las cuales se contrastaron con las observaciones morfocromáticas de la especie, la evidencia microscópica demostró que sólo se han identificado cinco estadios de desarrollo en hembras, mientras que la escala morfocromática reconoce seis estadios ováricos (Hernández-Herrera *et al.*, 1998), la ausencia de un estadio ovárico en lo reportado por Díaz-Urbe *et al.* (2003), se debe a que sólo analizó histológicamente el ovario, pero no examinó el oviducto.

Según Ehrhardt *et al.* (1983, 1986) en una temporada el ciclo reproductivo de *Dosidicus gigas*, no está fijo, varía con las condiciones oceanográficas. En 1980 encontraron hembras maduras a lo largo de todo el año con tres picos reproductivos, el más importante en Diciembre/Enero en el Noreste del Golfo de California (cerca de Guaymas) y el talud continental al Oeste de la península de Baja California. Este pico genera los individuos que se reclutan a la pesquería en Marzo/Abril y sostiene la pesquería en Septiembre. Los otros dos picos ocurren en Mayo/Junio y en Septiembre cerca de Santa Rosalía, observando reclutamientos a la pesquería en Septiembre y Enero/Febrero, respectivamente. En contraste, Markaida y Sosa-Nishisaki (2001) no encontraron ningún pico reproductivo entre 1995-1997 y argumentan que la época de reproducción podría extenderse todo el año. Además, plantean que *Dosidicus gigas* utiliza la región central del Golfo de California como área de alimentación y no de reproducción, ya que la proporción de hembras maduras con respecto a los machos maduros es muy baja a lo largo de todo el año.

Diversos autores como Sato (1976), Nesis (1983), Ramírez y Klett (1985), Tafur *et al.* (2001) han demostrado una predominancia de hembras sobre la proporción de machos dentro de las poblaciones, citando cifras entre 2H:1M a 2.8H:1M. Hernández-Herrera *et al.* (1996), Brito-Castillo *et al.* (2000) y Markaida y Sosa-Nishisaki (2001) corroboraron un mayor número de hembras con relación a machos (4.9:1) en el Golfo de California.

El calamar gigante es desovador múltiple, es decir, presenta una ovulación sincrónica por grupos, en la cual existen ovocitos en diferentes grados de desarrollo. Los ovocitos de mayor tamaño mantienen un crecimiento sincrónico para formar una nidada; *Dosidicus gigas* en su historia de vida sólo tiene una temporada reproductiva, en la cual es capaz de poner diferentes nidadas (Rocha *et al.*, 2001). Sato (1976) sugiere que las costas de la península de Baja California pueden funcionar como áreas de desove debido a las altas tasas de apareamiento que encontró en las hembras de calamar gigante. El número de huevos que puede madurar en el ovario de una hembra varía entre 100,000 y 600,000 (Nesis, 1970).

Las áreas de desove observadas por Ehrhardt *et al.* (1982) durante el invierno de 1980, fueron las cercanas a Guaymas, Sonora, donde se encontraron organismos maduros, aunque la mayoría de la población desovó en el borde de la plataforma de la península de Baja California, en el Pacífico. Durante el verano, el área de desove se observó en el interior del Golfo de California cercano a Santa Rosalía, donde estaba concentrado la mayor parte de la población. La talla de primera madurez registrada para las hembras está entre 35 y 40 cm de longitud del manto y en los machos entre 18 y 25 cm.

Velázquez-Abunader *et al.* (2010), encontraron que de acuerdo con las fases de madurez se observó una amplia temporada de reproducción con dos picos importantes a lo largo del año que coincidieron con las posibles fechas de nacimiento estimadas para las tallas promedio por cada cohorte de acuerdo a la ecuación de edad-longitud usada en ese estudio (abril-agosto y octubre-febrero). Además, estimaron que la talla promedio de primera madurez por sexo muestra que los machos maduran a tallas más pequeñas que las hembras aunque no se encontraron diferencias significativas entre las tallas promedio de madurez por sexo ( $P > 0.05$ ).

### **Crecimiento**

En Ecuador se han encontrado organismos de *Dosidicus gigas* con una longitud máxima de 65 cm de longitud de manto (LM), mientras que para las costas de Chile el tamaño máximo reportado es de 93 cm de LM. En la zona del Golfo de California, el tamaño mayor encontrado ha sido menor a los 120 cm de longitud manto (Nevárez-Martínez *et al.*, 2006, 2010). Nesis (1970) estima un año de edad en organismos entre 20 y 35 cm y de dos años a los de 30 y 50 cm de longitud de manto, estimó incrementos mensuales de 2 cm y 1 cm de manto para uno y dos años respectivamente.

Nigmatullin *et al.* (2001) realizaron una revisión sobre la biología de la especie y reportan que *Dosidicus gigas* puede llegar a vivir hasta 2 años, pero su edad máxima reportada fue de 492 días, además mencionan tres grupos intraespecíficos: calamares chicos 13-26 cm LM y 14-34 cm LM, calamares medianos 24-42 cm LM y 28-60 cm LM y calamares grandes >40-50 cm LM y >55-65 y hasta 100 cm LM para machos y hembras respectivamente.

En las costas de Perú, Argüelles *et al.* (2001) identificaron dos grupos de calamares: chicos (<49 cm LM) que viven hasta 220 días y los grandes (>52 cm LM) 354 días. Markaida *et al.* (2004) en un estudio dentro del Golfo de California para los años 1996-1997 reportaron que la hembra más joven tenía 84 días de edad y 10.8 cm LM y la hembra más longeva completamente madura tenía 442 días de edad y 81 cm LM. Mientras que el macho más joven estaba madurando a los 135 días de edad con sólo 17 cm LM y el más longevo fue un ejemplar maduro de 372 días de edad y 71.5 cm LM.

Filauri (2005) analizó la edad de *D. gigas* del Golfo de California para los años 2000-2002, estimando una tasa de crecimiento ligeramente mayor a los 0.2 cm de LM por día y reporto edades máximas de 385 y 450 días para machos y hembras respectivamente. Mejía-Rebollo *et al.* (2008), encontraron que la longevidad máxima en machos fue de 391 días (69 cm LM; madurando) y en hembras de 433 días (70 cm LM, madura). La tasa de crecimiento diario máxima en hembras fue de 0.20  $\text{cm d}^{-1}$  (220 días; 40.7 cm LM) y en machos de 0.21  $\text{cm d}^{-1}$  (200 días; 36.5 cm LM). Al comparar las edades estimadas para el calamar gigante capturado en el golfo de California (GC) con los de la costa occidental de la Península de Baja California (COPBJ), resalta que los calamares capturados en el GC son más longevos que los COPBJ (Mejía-Rebollo, 2006). Cabe señalar que este organismo crece isométricamente.

Recientemente Nevárez-Martínez *et al.* (2006, 2010), con base al análisis de las distribuciones de frecuencias de longitudes de manto estiman diferentes parámetros biológicos del calamar gigante del Golfo de California (Tabla 1). Ellos encontraron que esta es una especie que presenta una alta variabilidad interanual en estos parámetros. En el caso de la relación talla del manto-peso del manto, la relación encontrada fue en casi todas las temporadas de pesca alométrica positiva.

**Tabla 1.** Parámetros de la relación longitud del manto-peso del manto (a, b), del modelo de crecimiento de von Bertalanffy ( $L_{\infty}$ , K,  $t_0$ ), índice de eficiencia del crecimiento ( $\phi'$ ), longitud media del manto (Lm), talla de primera captura (Lc), y mortalidad natural (Ecuación de Jensen, Mj, y Pauly, Mp) para *D. gigas* muestreado en Guaymas, Sonora. Modificado de Nevárez-Martínez *et al.* (2006, 2010).

Año	Parámetro									
	Lm (cm)	Lc (cm)	a	b	$L_{\infty}$ (cm)	K/año	$t_0$ (años)	$\phi'$	Mj/año	Mp/año
1995/1996	58.7	57.8	6.00E-06	3.2913	94	1.1	-0.0910	4.431	1.65	1.11
1996/1997	55.8	53.7	5.00E-05	2.7806	95	1.1	-0.0910	4.441	1.65	1.12
1997/1998	62.1	59.9	3.00E-06	3.4508	94	1.3	-0.0770	4.504	1.95	1.27
1998/1999	38.9	35.7	4.00E-06	3.3438	90	1.05	-0.0970	4.373	1.57	1.03
1999/2000	58.6	56.3	2.10E-06	3.5019	92	1.05	-0.0960	4.392	1.57	1.02
2000/2001	62.7	61	1.00E-06	3.6460	95.4	1.09	-0.0920	4.44	1.63	1.05
2001/2002	63.9	61.1	8.20E-06	3.159	98.8	1.19	-0.0970	4.479	1.74	1.13
2002/2003	62	59.5	1.10E-05	3.2147	95	1.2	-0.0873	4.478	1.8	1.19
2003/2004	58.4	56.6	1.70E-05	3.1007	93	1.38	-0.0760	4.521	2.07	1.31
2004/2005	64.8	63.1	1.10E-05	3.2253	94.5	1.28	-0.0818	4.502	1.92	1.23
2005/2006	66.3	61.8	5.40E-06	3.2857	98	1.05	-0.0995	4.447	1.58	1.07
2006/2007	67.3	66.9	8.50E-06	3.1882	96	1.1	-0.0953	4.45	1.65	1.12
2007/2008	68.8	67	3.00E-06	3.4482	96	1.25	-0.0835	4.505	1.88	1.2

### Mortalidad

El tamaño de una población queda determinado en las primeras etapas de vida (huevo, paralarva). La mortalidad se presenta por la influencia negativa de factores ambientales, competencia, predación (se incluye el canibalismo), enfermedad, reproducción y pesca.

El canibalismo se considera un factor que contribuye de manera muy importante a la mortalidad del recurso calamar; Fields (1965) considera que el canibalismo es una adaptación evolutiva que permite que alguna fracción de la población se reproduzca más rápido, al respecto Ibáñez y Friedemann (2010) indican que el canibalismo en las poblaciones de cefalópodos es un efecto denso-dependiente.

La predación de calamares, debe ser considerada otra causa importante de mortalidad, este grupo es importante por el papel ecológico que desempeñan en los flujos de energía ya que son presas de muchas especies de tiburones, peces de pico, dorado y lobos marinos (Escobar-Sánchez, *et al.*, 2006, Arizmendi-Rodríguez *et al.*, 2006; Tripp-Valdez *et al.*, 2010; Porras-Peters, 2004).

## Alimentación

El calamar gigante *Dosidicus gigas*, es un organismo ecológicamente importante ya que es presa de un gran número de especies de peces, mamíferos marinos e incluso de ellos mismos y como depredadores son organismos voraces capaces de consumir una gran variedad de presas y volúmenes de ellas (Markaida y Sosa, 2003). Esta especie se alimenta durante la noche (Klett, 1981) principalmente y en las primeras horas del día (Markaida y Sosa, 2003), lo que le da una gran movilidad desplazamiento tanto vertical (Gilly *et al.*, 2006) como horizontal (Klett, 1981; Markaida *et al.*, 2005).

El calamar gigante, es un cazador activo, en el océano su principal alimento son organismos nicto-epipelágicos (migran verticalmente por la noche) (Nesis, 1970). Para el Golfo de California, a partir del análisis del espectro trófico se ha encontrado que sus presas preferenciales son: sardinas, macarelas y cangrejos (Ehrhardt 1991). A la fecha, se cuenta con una descripción de los cambios en la dieta durante la ontogenia del calamar gigante, Schetinnikov (1989) analizó el contenido estomacal de 280 calamares de entre 2-42 cm LM en aguas peruanas y determinó que el cambio de alimentación a nivel ontogénico es común (Tabla 2).

**Tabla 2.** División de la ontogenia según Schetinnikov (1989).

Ontogenia	Espectro trófico
Paralarva	El conocimiento de la alimentación es nulo.
Micronectónicos libres y juveniles 4-10 cm LM	Se alimentan de copépodos, eufáusidos, anfípodos, larvas de peces, crustáceos planctónicos y peces nictoepipelágicos como <i>Vinciguerria</i> .
Longitud 10-15 cm LM	La presa principal es <i>Vinciguerria</i> .
Longitud 15-37cm LM	Consume mictófidios nictoepipelágicos, además de <i>Vinciguerria</i> , calamares y en menor cantidad crustáceos.
Longitud 32-42 cm LM	Consume principalmente calamar, seguido de peces mictófidios.
Longitud 42 cm LM	Se alimentan de mictófidios y calamar, encontrando la presencia de peces de la familia Belonidae (comúnmente llamados voladores).

En el Golfo de California, Ehrhardt (1991) a partir de datos merísticos y de contenidos estomacales encontró que el componente principal de la dieta del calamar fue la sardina, con un consumo de más de  $60 \times 10^3$  t en los nueve meses de su presencia en el golfo; cabe mencionar que la caída de la captura total de sardina un año después de este muestreo pudiera ser atribuida en una parte a la inusual mortalidad inducida por la depredación de los calamares.

*Dosidicus gigas* es un componente importante en la dieta de diversas especies. Los cambios en su abundancia pudieran influir tanto en el tamaño como en la distribución de las poblaciones de sus depredadores (Caddy y Rodhouse, 1998), en el flujo de energía y biomasa en el ecosistema debido a las relaciones inter e intraespecíficas (Rosas-Luis, 2005).

### 3.2 Ámbito geográfico

En México el calamar gigante se captura en el área limitada por los 22° y 30° latitud norte, y los 106° y 114° longitud oeste, ésta se ubica en el interior del Golfo de California, desde la boca del Golfo hasta el norte de la Isla Ángel de la Guarda por la península de Baja California y hasta Puerto Libertad por la costa de Sonora. Aunque la especie se distribuye ampliamente en el Pacífico Mexicano (Fig. 2), generalmente se ha explotado en zonas diferentes al Golfo de California. Sin embargo, en los seis últimos años se han realizado importantes actividades de pesca frente a las costas del Pacífico de la península de Baja California, desembarcándose las capturas en Bahía Magdalena, BCS, y en el puerto de Ensenada, BC (Fig. 3 y Tabla 3).

**Tabla 3.** Pesquerías y zonas de pesca de calamar gigante.

Área	Lugar de desembarco
Costa oriental de la península de Baja California.	Bahía de los Ángeles, Santa Rosalía, Mulegé y Loreto.
Costa occidental de la península de Baja California.	Ensenada, San Quintín, Santa Rosalía
Costa de Sinaloa.	Mazatlán, Dautillos y Topolobampo.
Costa de Sonora.	Guaymas, Yavaros, Puerto Libertad

Nota: El área de distribución de la especie es más amplia que la zona en donde se desarrollan las actividades de pesca (Fig. 2).

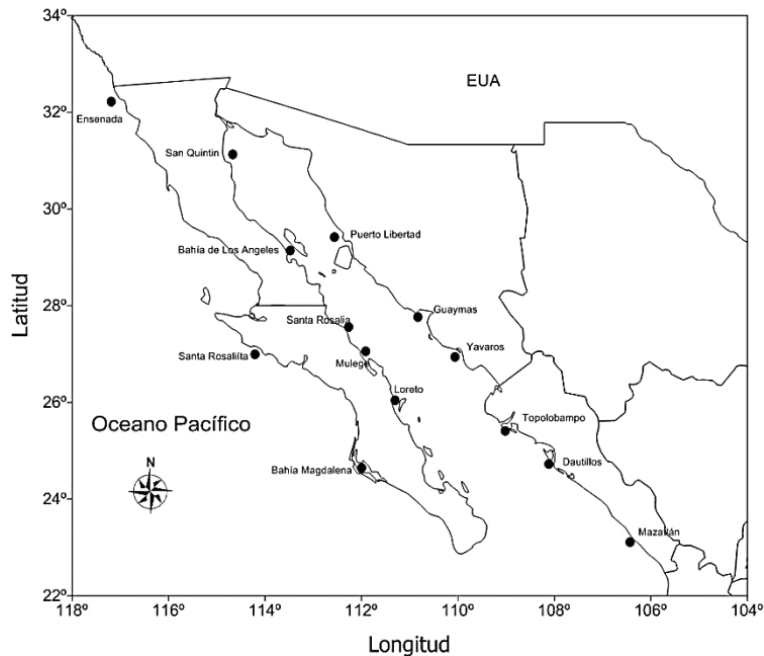

**Figura 3.** Localidades en las que se realizan desembarcos de calamar gigante.

### 3.3 Ámbito ecológico

Se ha documentado que el calamar gigante juega un papel importante en las redes tróficas marinas. Este organismo se ubica en el nivel trófico más alto (V), se alimenta de peces, crustáceos y especies de cefalópodos (O'dor y Wells, 1987; Rosas-Luis *et al.*, 2008). *Dosidicus gigas* es parte importante en la dieta de consumidores terciarios y cuaternarios de la cadena trófica como son los peces pelágicos mayores y medianos, algunos tiburones, lobos marinos, delfines y cachalotes entre otros (Klett, 1981, Jaquet y Gendron, 2002). El movimiento de cachalotes (*Physeter macrocephalus*) se ha relacionado con la abundancia de calamar gigante (Jaquet y Gendron, 2002; Jaquet *et al.*, 2003), y se estima que el cachalote tiene una preferencia entre el 70% y 90% en cuanto al consumo de calamar gigante (Jaquet *et al.*, 2003). Durante las décadas de 1950 y 1970 el consumo en biomasa de cefalópodos a nivel mundial por parte de los mamíferos marinos se estimó en 60 a 70 millones de toneladas por año (Caddy y Rodhouse, 1998).

En la dieta de peces pelágicos mayores como el marlín rayado (*Kajikia audax*) y el marlín azul (*Makaira nigricans*) (Abitia-Cárdenas *et al.*, 2002) el calamar gigante es el tercer componente en importancia (7.7%); para el pez vela (*Istiophorus platypterus*) puede llegar a ser el principal componente en la dieta durante la temporada de mayo a julio cuando el calamar es más abundante (Rosas-Aloya *et al.*, 2002). En el espectro trófico de tiburones se ha encontrado al calamar gigante como parte importante en su dieta (Aguilar-Castro y Galván-Magaña, 2003; Andrade-González y Galván-Magaña, 2003). Chávez-Costa y Galván-Magaña, 2003, encontraron que en la dieta del tiburón piloto (*Carcharhinus falciformis*) el calamar gigante aportó un 37.5%.

### 3.4. Ámbito socioeconómico

El calamar gigante es un recurso de importancia regional desde el punto de vista económico y social, primordialmente en el Golfo de California, debido a que es una fuente generadora de empleos y aporta entradas de divisas al país. En el año 2012 el peso desembarcado de calamar fue de 22,155.934 t, con un valor de 97,307.270 miles de pesos (CONAPESCA, 2012a).

El mayor volumen de calamar se desembarca en los estados de Baja California Sur (65.1%), Sonora (29.2%), Sinaloa (2.3%) y Baja California (3.4%). En total en los cuatro estados están registrados 7724 pescadores, así como 1828 embarcaciones menores y 222 embarcaciones mayores. La captura del calamar es nocturna y se realiza con potera que es un arte de pesca que no requiere carnada debido a que tienen luminiscencia que atrae al calamar; sin embargo, algunos pescadores usan trozos de cabeza o tentáculos del mismo calamar como carnada, con lo cual hacen relativamente más ágil su captura.

El ingreso medio de los pescadores de calamar gigante es de 7,647.37 pesos al mes, existiendo una diferencia significativa entre el ingreso medio de los pescadores de barco y los pangueros, los primeros reciben 8,362.07 pesos al mes y los pangueros 7,280.53 pesos. El 58% de los pescadores entrega el producto entero a la cooperativa a un precio de \$4.00/kg; el 26% entrega directamente al comercializador en su mayoría entero al mismo precio, y sólo el 12% entrega en diferentes presentaciones o por partes (manto, cabeza tentáculo) a un precio de \$5.00/kg. El mejor precio (\$7.75 MN/kg) lo obtienen por venta directa a restaurantes y supermercados.

El 11% de la producción se destina al mercado nacional, donde la mayor demanda es por el manto en presentación de filete congelado y enlatado, aunque más recientemente se comercializa también las aletas y tentáculos. El 89% se exporta a países como Japón, Corea, China, Filipinas y España, procesado como filete congelado, filete precocido, precocido con sal, precocido con azúcar, con ambos o con otros sazónadores, otorgándole mayor valor agregado. Actualmente se comercializan también las aletas y los tentáculos, habiendo así un aprovechamiento integral del recurso. Existen 39 plantas procesadoras de calamar gigante en la región, de las cuales 13 se ubican en Baja California, tres en Baja California Sur, seis en Sinaloa y 17 en Sonora (CONAPESCA, 2012c).

#### 4. Diagnóstico de la pesquería

##### 4.1 Importancia

El calamar gigante, al igual que los pelágicos menores y atunes, es uno de los recursos pesqueros masivos más importantes del país, en peso desembarcado, con un promedio de 68,000 t anuales en el periodo de 2004-2009, pero ha llegado a registrar más de 106,000 t (1996, 1997 y 2002). Esta pesquería tiene un valor económico promedio (a precio de playa o de primera mano) mayor al 1.0%, respecto del total. Sin embargo, el recurso adquiere mayor valor agregado al ser procesado industrialmente (filete precocido, precocido con sal, precocido con azúcar, con ambos o con otros sazónadores), por lo que el valor de esta pesquería es al menos tres veces superior al señalado.

Desde el punto de vista económico y social, el recurso representa una importante fuente generadora de empleos (se estiman al menos 3,500 empleos directos, más varios cientos de empleos indirectos) y entrada de divisas a la pesca artesanal. La pesquería de calamar es una alternativa rentable, por lo que en el área de Guaymas se alterna con la pesquería de camarón. Además, las altas abundancias del recurso han permitido que poblaciones humanas, como la de Santa Rosalía, B.C.S., hayan reiniciado una recuperación económica por la oferta de empleos directos e indirectos. Además, estos recursos son fuente importante de proteína de buena calidad para consumo humano directo (fresco y fresco congelado) y como materia prima para la producción de alimento industrializado, así como carnada para la pesca deportiva, artesanal e industrial.

El mayor volumen de calamar se desembarca en los estados de Baja California Sur (65.1%), Sonora (29.2%) y Sinaloa (2.3%), capturándose principalmente en la región central del Golfo de California. El otro estado donde se han registrado capturas de calamar gigante de manera frecuente es Baja California (3.4%). Existen indicios de que la zona de pesca de Santa Rosalía, es un importante núcleo de reproducción para la especie, diversos cruceros de investigación han colectado información sobre individuos de *D. gigas* con tallas de manto menores a 15 cm. El reclutamiento observado en Guaymas durante los meses de mayo y junio corresponde a la llegada de una cohorte de la zona de Santa Rosalía, la cual mantiene la pesquería durante toda la temporada, observando que los individuos menores a 30 cm de longitud de manto desaparecen de la pesca conforme la temporada avanza. Por el contrario, en Santa Rosalía siempre ha existido una distribución de frecuencias de longitud de manto entre 25 y 50 cm, principalmente durante los meses de verano. La abundancia de estos organismos es variable, aunque su distribución es cercana a la costa de la península, lo que hace al recurso disponible durante casi todo el año. De hecho cuando la cohorte reclutada en Guaymas se agota, los barcos camaroneros adaptados a la pesca del calamar gigante viajan a los caladeros de Santa Rosalía. La flota de Sinaloa, la cual pesca a lo largo de la costa oriental de la península de BCS, puede pescar todo el año, pero sus principales capturas se realizan en la primera mitad del año.

En la actualidad, en esta pesquería existe una flota de alrededor de 180 embarcaciones camaroneras acondicionadas para pescar calamar, de las cuales operan entre 80 y 110; en B.C., se utilizan embarcaciones picuderas adaptadas. Mientras que el total de pangas empleadas para la captura de calamar es de alrededor de 1,800.

La infraestructura en tierra comprende muelles adecuados para el manejo del recurso, estimando 1,500 m de atraque actual. Las embarcaciones menores realizan sus desembarcos en las áreas de los campos pesqueros, utilizando la infraestructura de la pesquería del camarón (cuartos refrigerados). La capacidad industrial de proceso de calamar gigante es de alrededor de 300,000 t/año de materia prima en peso vivo.

Referente a la cadena de frío, los pescadores de playa utilizan hielo para la conservación del recurso, mientras que las embarcaciones (camaroneras y picuderas) cuentan con bodega de congelación.

##### 4.2. Especies objetivo

La pesquería está dirigida y orientada a la pesca de calamar gigante *Dosidicus gigas*, el arte de pesca, es potera de diferentes tamaños, las cuales son específicas para la captura de este recurso. El 100% de la captura nacional anual en esta pesquería, se compone de calamar gigante, distribuido en el Golfo de California y costa occidental de la península de Baja California. La abundancia del recurso se ha incrementado y en los últimos seis años el promedio anual de recurso disponible ha sido de 50,000 t en peso fresco. Las grandes variaciones interanuales de la captura han sido relacionadas con las fluctuaciones ambientales, migraciones extensivas del recurso y con la interacción existente entre las pesquerías de calamar y camarón. (Morales-Bojórquez *et al.*, 2001d).

### 4.3 Captura incidental y descartes

El 100% de las capturas reportadas para este recurso están conformadas por una sola especie: *Dosidicus gigas*. Dado que solamente se utilizan poteras para su captura, no existen especies secundarias o incidentales. La potera es un arte de pesca que no requiere carnada, debido a que éstas tienen luminiscencia que atrae al calamar; sin embargo, algunos pescadores usan trozos de cabeza o tentáculos del mismo calamar como carnada, con lo cual hacen relativamente más ágil su captura. Cuando utilizan este tipo de carnada, ocasionalmente es capturado algún pez o pequeño elasmobranquio (la aseveración anterior deriva de comentarios de pescadores), sin embargo, no se ha observado hasta el momento pesca incidental en los pescaderos de Santa Rosalía, BCS o Guaymas, Sonora, ni durante los cruceros de investigación en buque científico o comercial. El calamar *D. gigas* puede ser capturado incidentalmente en redes de arrastre de la pesca de escama en el Golfo de California. En el ámbito internacional, Olson *et al.* (2002) reportaron por primera vez la captura incidental de calamar gigante en cercos de atún en las zonas de pesca de Perú, las capturas variaron entre un 15% a un 95% por lance, en un total de 12 lances. El atún capturado presentó mordidas y excoiraciones que le hicieron perder calidad, por lo cual fue desechado, al igual que el calamar, ya que no es el objetivo de captura de la pesquería de atún.

### 4.4 Tendencias históricas

En el noroeste de México, la captura total de calamar gigante (*D. gigas*) ha fluctuado de acuerdo con la abundancia de la especie. En los años ochenta, las descargas crecieron de menos de 100 t registradas en los años setenta, hasta alrededor de 22,000 t. Después hubo un rápido descenso hasta niveles inferiores a las 500 t, entre 1982 y 1987. Las capturas se incrementaron nuevamente alcanzando alrededor de 6,500 t en 1989, para declinar de nuevo a niveles inferiores a las 300 t en 1993 (Fig. 4).

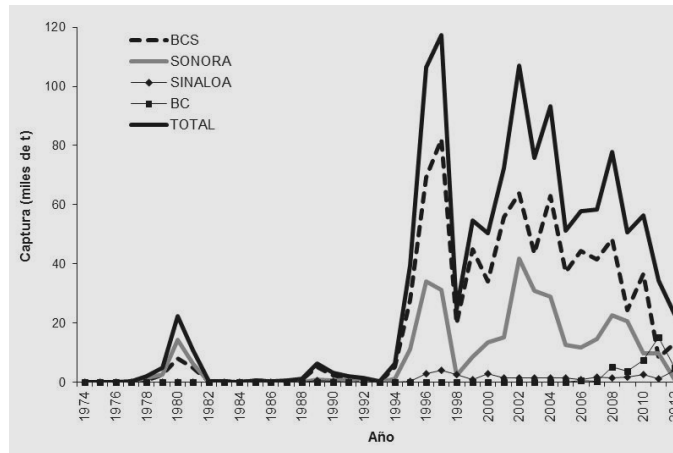

**Figura 4.** Captura total anual de Calamar gigante (*Dosidicus gigas*), así como el desglose para el estado de BCS, BC, Sonora y Sinaloa.

A partir de 1994, la gran abundancia de calamar en la región ha sustentado una fuerte actividad pesquera, con registros máximos que han excedido las 106,000 t, pero con una alta variabilidad en las capturas, debido tanto a la pesca como a eventos El Niño y La Niña; por ejemplo en 1998, año El Niño, las capturas en el Golfo de California fueron menores a 10,000 t. Sin embargo, también entran en juego aspectos de mercado (demanda-oferta), pues aunque en los últimos años la abundancia de calamar gigante ha sido similar o más alta que en 1996 o 2002 (Nevárez-Martínez *et al.*, 2010), la captura promedio del periodo 2005 a 2010 no llegó a las 59,000 t, e incluso en 2011-2012 la captura total, en promedio, ha sido de alrededor de 30,000 t (Fig. 4).

La figura 5 muestra la captura quincenal y el esfuerzo de pesca total (número de noches de pesca por quincena) y la captura por unidad de esfuerzo (CPUE, kilogramos por noche) en la pesquería de calamar gigante de Sonora. La captura mostró una tendencia similar a la del esfuerzo de pesca, aunque fue más desproporcionado en las temporadas de pesca 1995 a 1997, que en 1999 a 2008 (Fig. 5A). Un comportamiento similar se observó en la CPUE (Fig. 5B), habiendo cierto paralelismo entre la CPUE, el esfuerzo de pesca y la captura. Aunque, el comportamiento de la CPUE refleja mejor el comportamiento de la pesquería, así como el comportamiento de la abundancia de la población de calamar gigante en el Golfo de California. Esto es, durante esas primeras tres temporadas de pesca la CPUE aumentó y luego hacia finales de 1997 decreció hasta casi cero, para luego crecer de nuevo a niveles muy por encima de las primeras tres temporadas de pesca, indicando que probablemente la población había crecido a niveles superiores a los de 1996, aunque similares a las de los últimos años (Fig. 5B). Es probable que las capturas durante 2005/2006 hubieran sido superiores a las observadas, sino hubieran entrado en juego aspectos del mercado en el ámbito internacional, pues siendo éste un producto que se comercializa básicamente en el mercado externo

(asiático), el incremento en la oferta de este recurso por parte de países como Perú, impactaron el precio en playa, haciendo realmente poco rentable salir a pescar calamar gigante. Sin embargo, al mejorar ligeramente el precio pagado en playa, las capturas se incrementaron de manera importante, pasando de 12,000 t a 23,000 t (Fig. 5).

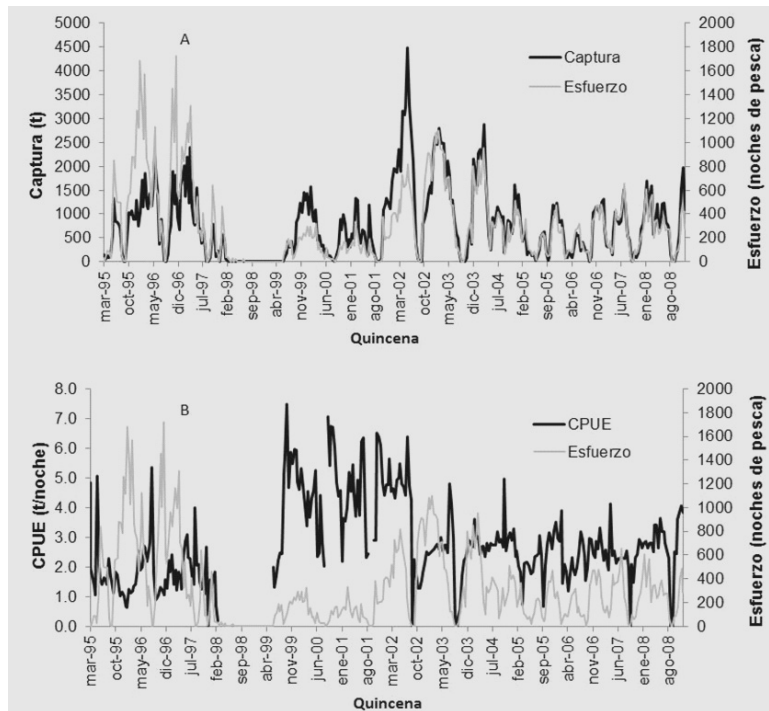

**Figura 5.** (A) Captura (t) y esfuerzo de pesca de calamar gigante en Sonora. (B) Esfuerzo y CPUE de calamar gigante en Sonora. Los datos de esfuerzo están dados en noches de pesca y los de CPUE en t/noche.

La captura mensual de calamar gigante capturado por la flota de Sinaloa (en toneladas por mes), durante las temporadas de 2004 a 2010, muestra una notable estacionalidad en esta pesquería (Fig. 6). Se observa que durante todos los años el mayor pico de las capturas se presenta en verano, y que existe otro en invierno, el cual incluso en algunos años llega a ser de igual importancia que el de verano. El otoño suele ser la estación menos productiva para esta flota. En el año 2010 hubo un aumento notable en la captura, acumulándose un total de casi 2,600 t, en gran medida asociada a los incrementos que hubo en los meses de abril y julio, en los cuales las capturas oscilaron entre 710 y 780 t/ mes (Fig. 6). Esto también se reflejó en la captura por día de pesca (CPUE), pues entre el 2006 y 2009 la CPUE osciló entre 552 y 861 kg/día, pero en 2010 la CPUE aumentó hasta 1,193 kg/día.

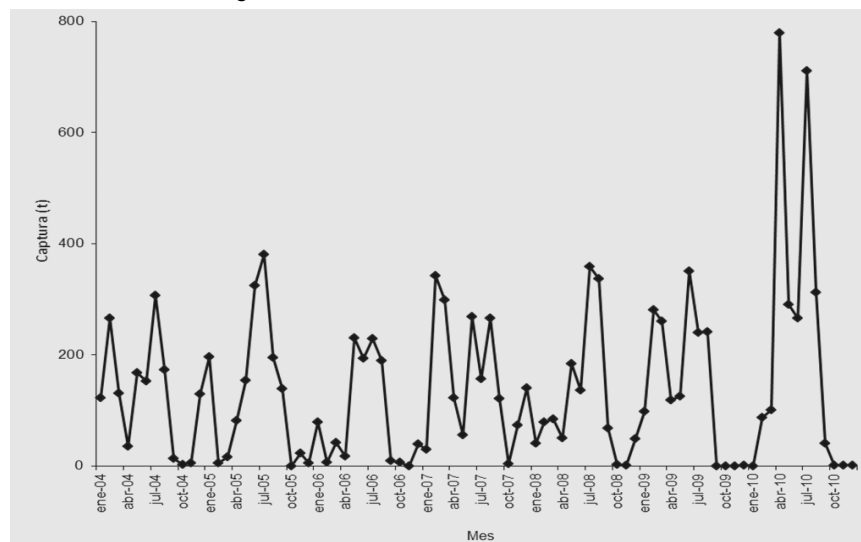

**Figura 6.** Captura mensual de calamar gigante capturado por la flota de Sinaloa, durante las temporadas de pesca 2004 a 2010.



#### 4.5 Disponibilidad del recurso

##### **Golfo de California**

La biomasa de calamar gigante en el Golfo de California, estimada a través de cruceros de investigación, aumentó durante 1996 y comenzó a descender hacia finales de 1997, llegando a 2,000 t en octubre-noviembre de 1998; en 1999 inicia un nuevo incremento, alcanzando valores entre 200,000 t y 450,000 t en 2002 y 2003 (Fig. 7). Ello se reflejó en un crecimiento importante de las capturas comerciales entre 2002 y 2004, años que en total se desembarcaron entre las 78,000 y 107,000 t, particularmente en Guaymas las capturas aumentaron de 15,000 t en 2001, a cerca de 42,000 t en 2002, después disminuyeron a niveles similares a los de 1996 (Fig. 4). Ya que el estimado de la biomasa poblacional, para 2005, indicó valores alrededor de las 180,000 t, se esperaba que las capturas se mantuvieran en los niveles de 2004 o incluso aumentaran, sin embargo eso no sucedió (Fig. 6 y Fig. 4). Así, entre 2005 y 2007, las capturas totales en el Golfo de California fueron en promedio un 375% más bajas, pero no como consecuencia de una disminución de la abundancia del recurso, pues la biomasa estimada en 2005 fue muy similar a la de los tres años previos (Fig. 7). Esta reducción en las capturas estuvo asociada con aspectos de mercado, es decir, al haberse reducido la demanda en el mercado internacional (donde se comercializa la mayor parte de las capturas, después de un proceso industrial); las empresas que comercializan el calamar gigante en el exterior, no lo compran o lo hacen a un precio muy bajo, ocasionando que los pescadores no puedan vender su captura o al ser muy bajo el precio decidan no continuar con la pesca de calamar, aun cuando haya gran disponibilidad para las flotas pesqueras.

Las estimaciones de biomasa de calamar gigante realizadas para los años 2008 a 2010, indican que existe en el Golfo de California una biomasa muy importante que oscila entre las 200,000 t y las 255,000 t (Fig. 7). Sin embargo, aun cuando las capturas totales se incrementaron en 2008, para 2009 y 2010 disminuyeron de nuevo a niveles similares a los de 2005-2007. En este caso se conjugaron dos aspectos: en primer término, la variabilidad ambiental ocasionada por la presencia de El Niño seguido de La Niña, lo que provocó un cambio en la distribución espacial del recurso al interior del Golfo de California, pero sin afectar los niveles de biomasa; en segundo término, al parecer también hay cambios en el comportamiento de la especie en algunas localidades, ya que en los dos últimos años, se ha observado que el calamar gigante tiende a no atacar la potera, por lo que el arte y método de pesca utilizado no es eficiente para la captura, aun cuando haya recurso. También se debe considerar los aspectos de mercado, los cuales hacen que el precio de esta especie varíe considerablemente.

##### **Costa occidental de la península de Baja California**

En cuanto a la disponibilidad de este recurso en la costa occidental de la península de Baja California, comúnmente se tienen registros de capturas, aunque los montos generalmente no han sido muy importantes, sobre todo si se comparan con las registradas en Santa Rosalía. Aun cuando pueden existir abundancias importantes de calamar gigante (cuando no se presenta El Niño), esto podrían deberse a que el recurso no está disponible en la zona donde opera la flota ribereña, y que éste se encuentre disponible en áreas más alejadas de la costa, donde la flota de barcos podría realizar capturas importantes. También podría deberse a que su pesca no es atractiva, desde el punto de vista económico (por la falta de infraestructura para la descarga, conservación, procesamiento y comercialización), en esas localidades.

En el caso de Baja California (Ensenada), se han registrado capturas desde el año 2000 (Fig. 4). En los primeros cinco años (2000 a 2004) las descargas no excedieron las 10 toneladas, pero en 2005 aumentaron a cerca de 80 t, y en los años de 2006 y 2007 la captura promedio por año fue de 480 t. En 2008 y 2009 de nuevo se incrementaron las capturas alcanzando un promedio de 4,500 t por año y para 2010 las capturas aumentaron aún más, alcanzando las 7,500 t.

Es decir, si se considera a las capturas como un indicador de la abundancia del calamar en esa región, al parecer ha habido un aumento sostenido en la abundancia de calamar gigante en la costa de Baja California, particularmente notable entre 2005 y 2010.

Además, hay evidencias que indican que esta especie ha estado aumentando gradualmente su área de distribución hacia el norte, alcanzando en estos momentos regiones tan al norte como Canadá y el Golfo de Alaska.

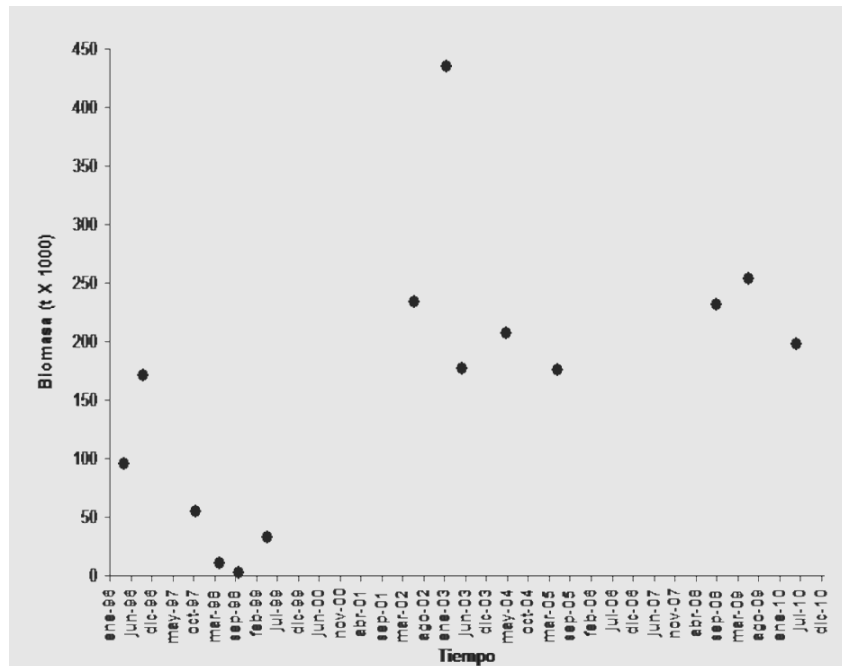

**Figura 7.** Biomasa estacional de calamar gigante en el Golfo de California (Modificado de Nevárez-Martínez *et al.*, 2008).

#### 4.6 Unidad de pesca

La pesca se realiza con luz como atrayente y las flotas para la captura comercial son de dos tipos: La flota de pangas caracterizada por embarcaciones menores (eslora de 6-10 metros) con motor fuera de borda de 75 a 115 caballos de fuerza (Hp), y dos pescadores por panga. La actividad de pesca en la zona de Santa Rosalía, BCS inicia a partir de las 16:00 horas y puede concluir hasta las 02:00 horas, comúnmente la pesca en pangas tiene una duración que varía de 4 a 6 horas. En Sonora, normalmente las actividades inician al oscurecer y pueden finalizar al amanecer, oscilando entre 8 y 12 horas por jornada. En Sinaloa, la flota menor utiliza embarcaciones de 6-8 metros de eslora con motores de 115 Hp. Estas embarcaciones tienen una capacidad de carga de hasta 2 toneladas y realizan el viaje de una hora a los caladeros. Los sistemas de luz de las pangas es variable, usan desde focos de automóvil o tipo "árbol de Navidad" hasta focos caseros de pocos watts.

A la flota de barcos camaroneros (eslora de 18-25 metros) y embarcaciones picuderos y tiburonereros en Baja California, adaptados para la pesca de calamar gigante, se les acoplan carretes manuales de poteras, o bien, la pesca es manual con solo una línea y su potera correspondiente y hasta 10 pescadores. También se les adaptan sistemas de iluminación variables. Pueden ser linternas que tienen cuatro lámparas de 100 watts y 100 volts, con luminosidad de 6,840 lúmenes por linterna, o bien lámparas de 2,000 watts y 200 volts, con luminosidad de 30,000 lúmenes.

Se pueden identificar las flotas de acuerdo a la región donde operan y puerto de descarga: costa de Baja California Sur, en los puertos de Santa Rosalía, Mulegé, Loreto (en menor proporción en Bahía Magdalena, BCS); Golfo de California central, en los puertos de Guaymas (en menor proporción en Yavaros, Kino y Puerto Libertad, Sonora); y costa de Sinaloa, en el puerto de Mazatlán, en la parte central (Dautillos) y norte del Estado de Sinaloa (Topolobampo). En Baja California, en el puerto de Ensenada y en Bahía de los Ángeles. Algunos barcos se desplazan de una región a otra, dependiendo de la disponibilidad del recurso o la estación del año. No existe una pesquería recreativa sobre este recurso.

Las unidades de producción de calamar gigante (*Dosidicus gigas*) hasta antes de 2006 sumaban un total de 1,136, de las cuales 986 son pangas y 150 barcos (Martínez-Aguilar *et al.*, 2006). En el 2008, en esta pesquería existía una flota de alrededor de 180 embarcaciones (DOF, 2010) camaroneras acondicionadas para pescar calamar, de las cuales operan entre 80 y 110; en B.C., son embarcaciones picuderas adaptadas, la flota de pangas era de alrededor de 1,800 pangas. Actualmente el número de embarcaciones menores es de 1,828 (Tabla 4) siendo la fuente de empleo para 5,484 pescadores aproximadamente, por otro lado existen 223 embarcaciones mayores que emplean alrededor de 2,230 individuos (CONAPESCA, 2012b).

**Tabla 4.** Unidades de producción de calamar gigante (*Dosidicus gigas*) en los estados de Sonora, Sinaloa, Baja California, Baja California Sur y Oaxaca, Año 2011. (Fuente: subdelegaciones Federales de Pesca).

Estado	Embarcaciones menores	Pescadores	Embarcaciones mayores	Pescadores
Baja California	56	168	58	580
Baja California Sur	1,179	3,537	4	40
Oaxaca	---	---	1	10
Sinaloa	112	336	78	790
Sonora	481	1,443	82	830
Total	1828	5484	223	2250

El índice promedio de utilización de las flotas (equivale a la cantidad de calamar capturado en relación con la captura potencial de acuerdo a la capacidad de acarreo, que considera la capacidad de bodega promedio y el número de viajes realizados) que descargan en los diferentes puertos no ha tenido mucha variabilidad. Por ejemplo, en todos los puertos, durante la década de los 90's era menor a 80% de su capacidad de acarreo total, mientras que en la actualidad, en Sonora está alrededor de 90% (o superior), en Sinaloa en 75% y en Santa Rosalía ha sido más estable, alrededor de 85%.

#### Maniobra de pesca.

La captura del calamar es nocturna, por las características de su comportamiento, el modo de la operación es situarse en el área de pesca, encender las luces para atracción y esperar que el recurso, que presenta "fototropismo positivo", responda a la luz y se concentre en la zona de penumbra bajo la embarcación, desde donde ataca cualquier presa disponible incluyendo las poteras o señuelos. Se ha observado que las flotas pueden pescar calamar en horas de iluminación solar, iniciando maniobras de pesca desde las 18:00 horas, sólo que al parecer el cardumen se localiza en zonas más profundas, por lo que tardan un poco más en subirlo a la superficie. También se ha observado pesca exitosa en noches con luna llena y por la mañana (entre las 06:00 y 12:00 de la mañana).

#### Arte de pesca.

El arte de pesca es la potera, que puede ser de varios tipos: las japonesas de 12 cm de longitud con dos coronas de ganchos de acero, de 1.5 o 2.0 cm de longitud; y las poteras de construcción local elaboradas de diferente material y de 20 a 30 cm de longitud, con hasta seis coronas las cuales en algunos casos se hacen con anzuelos de rayos de bicicleta o clavos. El número de poteras por línea varía de acuerdo al sistema de pesca, que va desde una potera por línea por pescador o varias poteras por línea en un tambor de recuperación manual, hasta máquinas calamareras automáticas con dos tambores y dos líneas con 8 a 24 poteras por línea de diversos colores.

De acuerdo al tamaño objetivo del calamar que se pretende capturar, se utilizan diferentes tamaños de poteras, así, la flota mayor de Sinaloa utiliza la potera "chica" (de 10 a 13 cm de longitud con dos o tres coronas de 2.0 cm de diámetro), en Santa Rosalía se utiliza la potera "mediana" (la cual utiliza tres o cuatro coronas de 2.5 cm de diámetro), mientras que en Sonora se utiliza la potera "grande" (de 20 a 30 cm de longitud con cinco o seis coronas de 2.5 o 3.0 cm de diámetro).

#### 4.7. Infraestructura de desembarco

En cada uno de los puertos en que se descarga calamar gigante (Tabla 5) se dispone de muelles adecuados y en buenas condiciones para los desembarcos. En total, si se suman todas las áreas de descarga de las embarcaciones mayores, la longitud de atraque actual está alrededor de 1,500 m. Además, las embarcaciones menores realizan sus desembarcos en las áreas de los campos pesqueros, utilizando la infraestructura de la pesquería del camarón.

**Tabla 5.** Puertos de descarga de la flota mayor y menor, que captura calamar gigante en el noroeste del Pacífico mexicano

Estado	Puertos de descarga
Baja California	Ensenada y Bahía de los Ángeles
Baja California Sur	Santa Rosalía, Mulegé, Loreto, y en menor proporción Bahía Magdalena
Sinaloa	Mazatlán, Dautillos y Topolobampo
Sonora	Guaymas, y en menor proporción: Yavaros, Kino y Puerto Libertad.

#### 4.8. Proceso e industrialización

En Baja California Sur hay 19 plantas industriales, aunque solamente una de ellas incursionó en enlatado. Para 1997, la infraestructura instalada en el estado de Sonora era de 24 plantas con una capacidad de recepción de 781 t diarias y capacidad de procesamiento de 351 t de fresco congelado y 264 t en presentación *daruma* (proceso mediante el cual el calamar una vez que es limpiado, fileteado y cortado es cocido, con sal o con azúcar o con ambos o con otros sazónadores, luego es prensado y posteriormente congelado y empacado), además de 3,873 t de almacenamiento (Martínez-Aguilar *et al.*, 2006). Una situación similar se presenta en la actualidad. Así, la capacidad industrial de proceso de calamar gigante en Baja California, Sonora y Sinaloa es de alrededor de 300,000 t por año de materia prima en peso fresco.

Las empresas que se localizan en la Península de Baja California son de capital coreano, la tecnología de procesamiento, de comercialización y exportación es para favorecer el mercado de Oriente. Las empresas que se localizan en la parte de Sonora y Sinaloa son preferentemente de capital mexicano, ya que son procesadoras de camarón, durante los años de 1996 y 1997, estas empresas lograron negociar con el mercado español e italiano la venta de marquetas de calamar gigante, lo que favoreció su captura. Sin embargo, para los empresarios mexicanos les resulta inaccesible (de manera directa) el mercado asiático, en donde el calamar mexicano tiene mayor demanda.

#### 4.9. Comercialización

En lo referente a la comercialización, los pescadores perciben que la cantidad de calamar gigante necesario para sacar los costos de un viaje de pesca es de 595 kilogramos, aunque la respuesta más común a esta pregunta fue de 400, el 91% de los encuestados manifestó que la manera en que se distribuyen las ganancias dentro de la tripulación es la venta menos los costos entre el número de tripulantes más el dueño del permiso de pesca, es decir se forman cuatro partes y una es para la cooperativa o tenedor del permiso de pesca, el 17% señaló que excluyen al dueño de los permisos.

**Tabla 6.** Comercialización de calamar gigante en el noroeste de México. Fuente: Encuesta de estudio socioeconómico para el Plan manejo de la pesquería de calamar gigante en el Noroeste de México 2012.

Categoría (a quien entregan)	% de entrega	% comercializado entero / despielado	Precio por kilogramo (\$)	% comercializado diferentes presentaciones	Precio por kilogramo (\$)
Cooperativa o dueño del permiso	58%	100%	4.00	---	---
Comercializador	26%	88%	4.00	12%	5.00
Directamente a restaurantes o supermercados	16%	94%	7.75	5%	7.75

El 58% de los pescadores entrega a la cooperativa la cual recibe en su totalidad entero, esta le paga a 4 pesos por kilogramo (Tabla 6); hay un 26% que entrega directamente al comercializador, esta categoría de pescadores comercializa el 88% de su producción entera, en el mismo precio que el segmento anterior y sólo un 12% la entrega en diferentes presentaciones o por partes (manto, cabeza tentáculo) a un precio de \$5.00 por kilogramo que no parece ser atractivo para que el pescador decida darle un mayor procesamiento al recurso. Por último, la categoría de pescador que mejor comercializa es la que entrega directamente a restaurantes y supermercados ya que el precio es considerablemente superior en todas sus presentaciones, siendo de \$7.75 M.N. por kilogramo.

Generalmente de cada organismo se utiliza el manto, siendo ésta la porción del cuerpo más utilizada, se presenta en filete congelado y enlatado para el mercado nacional; para otros países se procesa como filete congelado, filete precocido, precocido con sal, precocido con azúcar, con ambos o con otros sazónadores. Actualmente se comercializan las aletas, los brazos y los tentáculos del calamar gigante, habiendo así un aprovechamiento integral del recurso. En países como Japón, Corea y España principalmente se procesan "patés", tiras de calamar frito o seco y conservas enlatadas, otorgándole mayor valor agregado.

En las etapas de la actividad pesquera (extracción, procesamiento y venta), participan el sector privado y social, enfocándose en su área de interés. La extracción de la materia prima representa beneficio principalmente para los componentes del sector social que son: cooperativistas, libres y permisionarios, que participan a través de organizaciones tales como: sociedades cooperativas de producción pesquera, uniones de producción pesquera ejidal, sociedades de producción pesquera rural, uniones de pescadores y permisionarios, los cuales amparan a diversos pescadores libres. En el caso del sector privado, éste participa en la captura, procesamiento y comercialización. Los canales de comercialización y exportación son a través de las empresas que tienen sociedad con los accionistas coreanos.

Al haberse reducido la demanda en el mercado internacional (donde se comercializan las capturas una vez procesadas industrialmente), las empresas que comercializan el calamar gigante al exterior pagan un precio bajo, por lo que los pescadores al no obtener buenas ganancias al vender su captura, deciden no salir a pescar calamar, aun cuando haya mucha disponibilidad para las flotas pesqueras. Cabe hacer notar que pese a lo anterior, en los últimos años se ha abierto un mercado nacional en donde se comercializa el filete congelado, las aletas, así como los brazos y tentáculos del calamar gigante.

De manera similar al punto anterior, para colocar el producto en el mercado internacional se obliga la observancia de las normas correspondientes, particularmente en Europa se tienen las Normas de la Unión Europea, que es donde se comercializa (fresco-congelado) las capturas realizadas por la flota de Sinaloa.

Por otra parte, la comercialización del calamar gigante presenta la complejidad inherente a los mercados globales, en donde se observan amplias variaciones debido a la oferta y la demanda, particularmente la de los mercados de importancia para nuestro país como Corea, Japón, China y España. Así mismo, se reconoce la competencia y los efectos de los precios por las capturas de calamar de otros países productores como Corea, China, Japón, Perú, Chile entre otros.

#### **4.10. Indicadores socioeconómicos**

En Baja California Sur hay 19 plantas industriales, aunque solamente una de ellas incursionó en enlatado. Para 1997, la infraestructura instalada en el estado de Sonora era de 24 plantas con una capacidad de recepción de 781 t diarias y capacidad de procesamiento de 351 t de fresco congelado y 264 t en presentación *daruma*, además de 3,873 t de almacenamiento (Martínez-Aguilar *et al.*, 2006). Una situación similar se presenta en la actualidad. La capacidad industrial de proceso de calamar gigante en Baja California, Sonora y Sinaloa es de alrededor de 300,000 t por año de materia prima en peso fresco.

#### **Encuesta a pescadores**

Se aplicó una encuesta a diversos actores de la pesquería de calamar gigante, y se orientó a recopilar información actualizada sobre aspectos sociodemográficos, económicos y productivos de la población pesquera, que incluyó a capitanes de barco, pescadores y personal de las plantas de procesamiento. Los detalles de los resultados sobre: edad de pescadores, nivel de ingresos escolaridad, descripción de vivienda, servicios comunitarios y seguridad social. Esta información puede ser consultada a través de internet en la liga: ([http://www.inapesca.gob.mx/planesdemanejo/calamar/socioeconomico\\_calamar.pdf](http://www.inapesca.gob.mx/planesdemanejo/calamar/socioeconomico_calamar.pdf)).

Como información relevante destaca:

- La edad de los pescadores encuestados fluctúa entre los 19 y 87 años, predominando los de 35 a 45 años.
- Los pescadores proceden de lugares de tradición pesquera como: Sonora, Sinaloa y Baja California.
- El ingreso medio de los pescadores de calamar gigante es de \$7,647.37 al mes, existiendo una diferencia significativa entre el ingreso medio de los pescadores de barco y los pangueros, los primeros reciben \$8,362.07 al mes y los pangueros \$7,280.53.
- 76% tienen otra actividad que complementa los ingresos de la pesca de calamar, entre los que destacan: Carpintería, mecánica, electricista, otras pesquería, soldadura, albañilería y turismo. En promedio tienen más de dos dependientes económicos.

#### **4.11. Demanda pesquera**

El caso del calamar gigante no es ajeno a lo que ocurre con otros productos pesqueros en México, ya que su consumo es bajo y ha crecido lentamente, a pesar de su precio accesible y su alto contenido nutritivo. El calamar gigante es una especie marina que ha sido subutilizada en el mercado nacional: 89% se destina a la exportación, quedando sólo el 11% en el mercado nacional, en donde se comercializa principalmente fresco, congelado y precocido. La dinámica de las capturas y su importancia económica, están gobernadas por la dinámica de las exportaciones mexicanas a los mercados asiáticos, principalmente el coreano (Luna *et al.*, 2006). En las exportaciones se encuentra en el lugar número 7 de las especies pesqueras, siendo China, Filipinas y Corea sus principales destinos (CONAPESCA, 2012b). Empresas de Sinaloa y Sonora lograron negociar con el mercado español e italiano la venta de marquetas de calamar gigante.

#### **4.12. Grupos de interés**

En la fase de captura, procesamiento y comercialización intervienen los permisionarios, armadores e industriales de la pesca, y los agrupados en el Sector Social (Cooperativas, asociaciones, sociedades de producción pesquera y pescadores libres), y los afiliados en la CANAINPESCA, CANACINTRA y CANACO; más recientemente se han agrupado en los Comités Sistema Producto Estatales y Comité Nacional. En la fase de transportación, algunas empresas cuentan con sus propios medios de transporte, y también participan transportistas particulares o agrupados en uniones.

El Instituto Nacional de Pesca a través de sus Centros Regionales de Investigación Pesquera (CRIP), ubicados en los Puertos de La Paz, BCS; Guaymas, Sonora; Mazatlán, Sinaloa y Ensenada, Baja California; mantiene un registro continuo de captura y esfuerzo pesquero. Realiza evaluaciones periódicas de la abundancia del recurso, con base en el análisis de los datos de captura-esfuerzo y cruceros de investigación. Los métodos utilizados para la evaluación son los más innovadores. Además, se tiene un acervo bibliográfico actualizado de las investigaciones realizadas sobre el calamar gigante y de algunas otras especies de calamar en el mundo.

Los Centros de Investigación que también tienen proyectos sobre calamar gigante (ecología y dinámica poblacional, entre otros) son: CIBNOR, CICESE, CICIMAR, UNAM, el CIAD y la Universidad de Sonora, incluido el DICTUS. Además, la Universidad de California con un programa de marcado de calamar gigante, en el que participan varias de las instituciones mencionadas.

En el proceso de manejo de estos recursos también intervienen varias instancias, tanto gubernamentales como académicas, industriales y OSC. Participan la CONAPESCA, INAPESCA, permisionarios, cooperativistas, armadores e industriales, Comités Sistema Producto, Gobiernos Municipales, Estatales y Federal (PROFEPA, SEMARNAT, SEMAR), además de las instituciones académicas mencionadas arriba, y en fechas recientes, Fundación Produce Sonora y OSC como WWF y EDF, entre otras, particularmente de la región del Golfo de California.

#### 4.13. Estado actual de la pesquería

Los indicadores de tipo biológico muestran que el recurso se ha recuperado de los eventos El Niño 1997/98 y La Niña 1998/99 (véase Fig. 7). La principal limitante en el desarrollo de esta pesquería es el precio del recurso en playa. El precio del producto (oferta y demanda) puede ser uno de los factores que explique la disminución en las capturas, y que ésta, no necesariamente sea un problema sólo asociado a la disponibilidad del recurso. El costo de \$2.30 pesos por kilogramo incentivó a la flota de Santa Rosalía BCS a pescar el recurso pero la disminución a \$1.50 pesos creó problemas sociales e incluso la salida de varios pescadores, aunque las negociaciones, en Santa Rosalía, establecieron un precio de alrededor de \$2.00 pesos por kilogramo. Sin embargo, el precio, en general, para los últimos tres años ha sido de alrededor de \$4.00 pesos por kilogramo. La pesquería de calamar es de bajo costo y de acceso abierto, y de acuerdo a la alta disponibilidad de calamar gigante que se ha observado, se esperaría que las capturas de esta especie aumenten en el corto y/o mediano plazo, aunque de mantenerse el comportamiento de la pesquería de los últimos cuatro años, las capturas esperadas en el Golfo de California oscilarían entre las 10,000 t y 20,000 t por año, mientras que a lo largo de la península de Baja California, en el Pacífico Mexicano los niveles de captura potenciales estarían en valores similares a los señalados para el Golfo de California.

La pesquería de calamar gigante tiene posibilidades de desarrollo dependiendo de la disponibilidad de biomasa en tiempo y espacio (DOF, 2012).

#### 4.14. Medidas de manejo existentes

En esta pesquería, el aprovechamiento se rige a través de la Carta Nacional Pesquera (CNP) publicada por primera vez en el Diario Oficial de la Federación (DOF) el 28 de agosto del 2000. Presenta en forma de fichas los nombres comunes y científicos de las especies, los indicadores de la pesquería, lineamientos, estrategias y medidas de manejo, el esfuerzo permisible, así como el comportamiento de la pesquería en gráficas, la ubicación geográfica de las áreas de pesca en las vertientes del país y una descripción y diseños de los distintos sistemas de pesca que se emplean en la captura de estos recursos. En la primera versión de la CNP, en la ficha correspondiente a Calamar Gigante, se menciona el uso de talla mínima, que no es útil en esta pesquería. Incluso, el mismo documento no hace referencia a talla alguna. En la versión siguiente, publicada en el DOF (2004), esa medida de manejo fue eliminada por no tener sustento técnico, manteniéndose como medidas de manejo los permisos de pesca comercial, disposiciones administrativas que controlan el esfuerzo de pesca con base en cuota anual de captura, sustentada en evaluaciones del INAPESCA de la biomasa vulnerable. Esto asociado al punto de referencia biológico que debe mantener el escape proporcional constante de al menos el 40% de la biomasa adulta al final de la temporada de pesca (DOF, 2004, 2010), la cual es calculada en el momento mismo que el reclutamiento es observado durante los meses de mayo y junio (Morales-Bojórquez *et al.*, 1997; 2001b; 2001d; Hernández-Herrera *et al.*, 1998). La implementación se lleva a cabo con el control del esfuerzo de pesca a través de la asignación de permisos de pesca (Nevárez-Martínez y Morales-Bojórquez, 1997). Cuando no existe información sobre el tamaño del reclutamiento, se utiliza un sistema de cuotas de captura con la información de la temporada de pesca anterior. El Instituto Nacional de Pesca, basa sus estimaciones y recomendaciones sobre análisis de datos de captura y esfuerzo, así como en la información obtenida por cruceros de investigación (Nevárez-Martínez *et al.*, 2000, 2006).

Como caso particular, la regla de control para el estado de Baja California (Ensenada), determina la CBA para toda la población igual al promedio de los últimos tres años de pesca. La sobrepesca ocurriría cuando la captura total exceda esa CBA o si la pesca ocurre a una tasa que sea lo bastante alta como para poner en riesgo la capacidad de la población para producir el RMS. La sobrepesca de la población es aproximada siempre que las proyecciones o estimaciones indiquen que la mortalidad por pesca o la tasa de explotación excederán los niveles de las CBA dentro de un periodo de dos años.

Es recomendable la elaboración de la Norma Oficial Mexicana (NOM) para calamar gigante, incorporando todos los elementos existentes en este momento, pero con una característica de la que carecen las NOM actuales; flexibilidad para que se pueda responder de inmediato a las situaciones imperantes en un momento dado, a través del Consejo Regional de Pesca de Calamar Gigante. Por supuesto será necesario integrar la NOM al presente plan de manejo, así como a la Carta Nacional Pesquera y otros instrumentos aplicables.

#### **Puntos de referencia**

Mantener el escape proporcional constante de al menos el 40% de la biomasa adulta al final de la temporada de pesca. Cabe mencionar que se realizarán estudios más amplios incluyendo nuevos métodos de evaluación para identificar y establecer otros puntos de referencia como el Máximo Rendimiento Sostenible, mismos que serán actualizados periódicamente.

#### **5. Propuesta de manejo de la pesquería**

El plan de manejo pesquero para calamar gigante está integrada por objetivos jerarquizados: Fines, Propósito y Componentes y Acciones, que fueron construidos a partir de: 1) Identificación del problema y alternativas de solución, y 2) Planificación, por medio de las metodologías de análisis FODA y Marco lógico, con la participación de pescadores, instituciones de Gobierno Federal, Estatal, y de Instituciones académicas, en reuniones y talleres organizados por el Instituto Nacional de Pesca por medio de los Centros Regionales de Investigación Pesquera de Guaymas, La Paz, y Mazatlán, en el año 2012. Los objetivos están planteados como logros alcanzados en el mediano y largo plazo.

##### **5.1 Imagen objetivo al año 2022**

La imagen objetivo es la visión de lo que se espera lograr en el largo plazo como consecuencia de la instrumentación del plan de manejo, es decir la solución de los problemas actuales que han ocasionado que la pesquería no sea sustentable. Por lo que con el plan se espera lograr lo siguiente:

La pesquería de calamar gigante es sustentable, se han incorporado con éxito medidas para conservar la biomasa y el reclutamiento del recurso por medio del establecimiento de puntos de referencia, el control del esfuerzo de pesca, y el fomento de la pesca responsable; se ha mejorado el rendimiento económico debido a que la producción se ajusta a los estándares de calidad y se ha fortalecido la comercialización con precios adecuados. Existe equidad en el entorno social, los pescadores reciben capacitación periódicamente, y se operan programas de empleos alternativos para pescadores, además las comunidades de pescadores cuentan con infraestructura básica que les ha permitido mejorar la calidad de vida. El plan de manejo pesquero sigue vigente con la amplia participación de los pescadores, y las instituciones de investigación que comparten conocimientos y experiencia de trabajo con el recurso, asimismo las instituciones de Gobierno Federal, Estatal y Municipal están coordinadas para la instrumentación de las acciones establecidas para promover la sustentabilidad. Existe el compromiso social de mejorar las condiciones ambientales y de la disminución del impacto de las actividades de pesca sobre el hábitat.

##### **5.2 Fines**

Los fines representan el vínculo con los objetivos del Plan Nacional de Desarrollo 2013-2018, y enmarcan el impacto al que se espera contribuir a largo plazo con este plan de manejo. Los fines establecidos son cuatro:

- Fin 1. Contribuir a impulsar el aprovechamiento sustentable de los recursos naturales del país.
- Fin 2. Contribuir a implementar una política integral de desarrollo que vincule la sustentabilidad ambiental con costos y beneficios para la sociedad.
- Fin 3. Contribuir a reactivar una política de fomento económico enfocada en incrementar la productividad de los sectores dinámicos y tradicionales de la economía mexicana, de manera regional y sectorialmente equilibrada.
- Fin 4. Contribuir a impulsar la productividad en el sector agroalimentario mediante la inversión en el desarrollo de capital físico, humano y tecnológico.

### 5.3 Propósito

“La pesquería de calamar gigante es sustentable”.

Entendiendo a éste como el objetivo central del plan de manejo pesquero y el efecto directo de los componentes y acciones que se propone realizar como parte del mismo es alcanzar la sustentabilidad de la pesquería, debiendo ser socialmente aceptable, económicamente viable, ambientalmente amigable, políticamente factible, y en un contexto de equidad; para el presente y las futuras generaciones (SAGARPA, 2009).

### 5.4 Componentes

Los componentes son los objetivos estratégicos para lograr la sustentabilidad de la pesquería. El plan de manejo pesquero de calamar gigante está integrado por cuatro componentes, con los cuales se atenderán aspectos biológico-pesqueros, económicos, sociales y ambientales:

- C 1. La biomasa y el reclutamiento se conservan
- C 2. Rendimiento económico de la pesquería mejorado
- C 3. Entorno social equilibrado
- C 4. Medio ambiente mejorado

### 5.5. Líneas de acción

Las líneas de acción permiten agrupar las acciones que se tienen que realizar para cumplir con los componentes, y representan la base para integrar el plan de ejecución. En la Tabla 7 se presentan las 12 líneas de acción por componente.

**Tabla 7.** Líneas de acción por componente del Plan de Manejo Pesquero de calamar gigante.

<b>Componente 1. La biomasa y el reclutamiento se conservan.</b>				
Línea de acción 1.1 Evaluar y monitorear las poblaciones de calamar gigante.	Línea de acción 1.2 Establecer puntos de referencia biológicos o límites.	Línea de acción 1.3 Cuantificar la captura incidental de calamar gigante en otras pesquerías.	Línea de acción 1.4. Controlar el esfuerzo a partir de la asignación de permisos de pesca.	Línea de acción 1.5 Fomentar la práctica de la pesca responsable.
<b>Componente 2. Rendimiento económico de la pesquería mejorado.</b>				
Línea de acción 2.1. Realizar análisis bio-económicos para optimizar el rendimiento sin comprometer los requerimientos de sustentabilidad.	Línea de acción 2.2. Asegurar que la producción de calamar gigante cumpla con los estándares de calidad para los mercados nacional e internacional.	Línea de acción 2.3. Fortalecer la comercialización.		
<b>Componente 3. Entorno social equilibrado.</b>				
Línea de acción 3.1. Promover la creación de empleos alternativos para pescadores.		Línea de acción 3.2. Promover la cobertura de programas gubernamentales de capacitación y de buena salud integral para las comunidades de pescadores.		
<b>Componente 4. Medio ambiente mejorado.</b>				
Línea de acción 4.1. Controlar el impacto de actividades antropogénicas en el área de distribución del calamar gigante.		Línea de acción 4.2. Disminuir el impacto de las actividades de pesca en el hábitat.		

### 5.6 Acciones

Las acciones están basadas en la atención a los problemas identificados. El Plan de Manejo Pesquero de calamar gigante está integrado por 39 acciones en 12 líneas. El componente 1 contempla 17 acciones para evaluar y monitorear las poblaciones de calamar gigante; el componente 2 incluye 8 acciones para mejorar el rendimiento económico de la pesquería; el componente 3 considera 6 acciones para un entorno social equilibrado y el componente 4 incluye 8 acciones para mejorar el medio ambiente.

En el Anexo se presentan las acciones, los indicadores de gestión y los actores involucrados en la instrumentación. Es importante señalar que algunas acciones implican la gestión y concurrencia de otras dependencias del Gobierno Federal, Estatales y Municipales.



## **6. Implementación del Plan de Manejo**

La implementación de este plan de manejo pesquero le corresponde hacerlo a la CONAPESCA, con base a las leyes y reglamentos vigentes.

La elaboración y publicación de este plan de manejo pesquero le corresponde al INAPESCA; la sanción previa a su publicación corresponde a la CONAPESCA, con base en las atribuciones que para ambas dependencias establece la Ley General de Pesca y Acuacultura Sustentables. Asimismo, a la CONAPESCA corresponde atender las recomendaciones del Plan de Manejo Pesquero, dentro de la política pesquera, así como a través de los instrumentos regulatorios correspondientes.

## **7. Revisión, seguimiento y actualización del Plan de Manejo**

Se establecerá el Comité de Manejo de la Pesquería conforme a lo dispuesto en el artículo 39 fracción III de la Ley General de Pesca y Acuacultura Sustentables y se asegurará la participación de los individuos y comunidades vinculados con el aprovechamiento de calamar gigante para la revisión, seguimiento y actualización del plan de manejo; para este efecto la CONAPESCA establecerá el Comité que se podrá integrar con representantes de instituciones de Gobierno Federal, Estatal y Municipal, de pescadores tanto del sector social como privado, y representantes de instituciones académicas y de investigación. El Comité podrá elaborar sus propias reglas de operación.

La actualización del PMP se realizará cada tres años, considerando que es el lapso contemplado para llevar a cabo las acciones propuestas en el corto plazo (1 a 3 años).

Será fundamental el monitoreo y la evaluación, para ello se utilizarán dos tipos de indicadores: **1)** De gestión para medir el cumplimiento de la ejecución de las acciones, y **2)** De resultados para valorar en un segundo tiempo el logro de los objetivos establecidos (componentes, propósito y fines). En el Anexo se presentan los indicadores de gestión para evaluar la ejecución de cada acción incluyendo las metas, plazos e involucrados; en cuanto al establecimiento de los indicadores de resultados (efectividad), será precisamente una de las tareas del Comité de Manejo de la Pesquería definir los mismos para los niveles de componentes, propósito y fines, en un plazo no mayor a tres años posteriores a la implementación del plan de manejo.

## **8. Programa de investigación**

No obstante que en las acciones descritas previamente como parte de la propuesta de manejo están incluidas las relativas a la investigación, se considera relevante resaltar los temas prioritarios, a efecto de que sean integrados en el Programa Nacional de Investigación Científica y Tecnológica en Pesca y Acuacultura del INAPESCA.

1. Medir el impacto que tiene la pesca incidental del calamar en su disponibilidad para la pesquería tradicional.
2. Realizar monitoreo de la captura y esfuerzo en los puertos de descarga de la producción de calamar gigante.
3. Realizar monitoreo periódico de la distribución y abundancia del recurso calamar gigante.
4. Realizar estudios sobre hábitos alimenticios del recurso calamar gigante.
5. Realizar estudios de fecundidad y desarrollo gonadal del recurso.
6. Realizar estudios para identificar las áreas de desove y de crianza.
7. Realizar estudios de marcaje y recaptura para describir los movimientos migratorios del recurso.
8. Evaluar la biomasa de calamar gigante.
9. Realizar estimaciones rápidas de biomasa de calamar gigante por medio de métodos hidroacústicos
10. Promover estudios multinacionales sobre el recurso.
11. Realizar estudios del recurso con un enfoque de ecosistema.

12. Promover un estudio para conocer el efecto del clima sobre las poblaciones de calamar gigante.
13. Estimar la tasa de explotación de acuerdo al incremento o disminución de la abundancia del recurso.
14. Analizar los enfoques de estructura de tallas y de edades por sexo.
15. Incorporar diferentes métodos de análisis de información para las estimaciones de abundancia.
16. Evaluar el esquema de cuotas transferibles, entre otras tácticas alternativas.
17. Realizar estudios de factibilidad para utilizar otras artes de pesca.
18. Realizar estudios para explorar nuevas áreas de pesca.
19. Realizar un estudio para el monitoreo del valor económico de la pesquería de calamar gigante.
20. Evaluar el impacto de la variación de precios sobre la captura, transformación y distribución del recurso.
21. Realizar un estudio para determinar alternativas de consumo del calamar gigante.
22. Evaluar alternativas económicas viables para pescadores.
23. Caracterizar los hábitats costeros y de altamar asociados al recurso calamar gigante.
24. Establecer un programa de monitoreo de los hábitats costeros y de altamar asociados al recurso.

#### **9. Programa de inspección y vigilancia**

De conformidad con la Ley General de Pesca y Acuicultura Sustentables, será la CONAPESCA la responsable para verificar y comprobar el cumplimiento del presente Plan de Manejo, así como de las disposiciones reglamentarias de la Ley, las normas oficiales que de ella deriven, por conducto de personal debidamente autorizado, y con la participación de la Secretaría de Marina en los casos que corresponda.

#### **10. Programa de capacitación**

El Comité de Manejo de la Pesquería, analizará las necesidades de capacitación requerida en los niveles: pescadores, empresarios y vigilancia. Se elaborará un Programa específico para cada uno de estos grupos y la implementación dependerá de los recursos de que se disponga y será operado a través de la Red Nacional de Investigación e Información en Pesca y Acuicultura (RNIIPA) y su Centro Nacional de Capacitación en Pesca y Acuicultura Sustentables del INAPESCA. Se podrá considerar como base las acciones ya identificadas en la propuesta de manejo, en donde se destaca:

1. Promover cursos de concientización para el uso adecuado del recurso.
2. Capacitar a pescadores en actividades productivas alternas.
3. Establecer programas de capacitación del sector pesquero para intercambio generacional.
4. Promover campañas de capacitación para pescadores para mejorar el nivel educativo y la, economía familiar.

#### **11. Costos y financiamiento del Plan de Manejo**

Los costos de manejo implican de manera simple, los relacionados con la administración y regulación pesquera por parte de la CONAPESCA, los relativos a la inspección y vigilancia establecida tanto por el sector federal como los estatales, y los costos relativos a la operación de los programas de investigación que sustentan las recomendaciones técnicas de manejo.

El Comité de Manejo del Recurso, deberá prever e identificar las posibles fuentes de financiamiento para sufragar los costos inherentes a la operación, seguimiento y evaluación del presente Plan de Manejo Pesquero.

## 12. Glosario

**Arte de pesca:** Es el instrumento, equipo o estructura con que se realiza la captura o extracción de especies de flora y fauna acuáticas.

**Biomasa:** Determinación indicativa y aproximada que cuantifica la masa total de los organismos existentes en un hábitat, el cálculo consiste en estimar la masa total de los seres vivos que ocupan un espacio o volumen determinado, en un tiempo específico. Es una medida comparativa que da una idea de densidad o acumulación de especies en una comunidad definida.

**Captura:** Cantidad de calamares expresada en número o peso, que se obtienen a través de la pesca.

**Captura incidental:** La extracción de cualquier especie no comprendida en la concesión o permiso respectivo, ocurrida de manera fortuita.

**Captura por unidad de esfuerzo (CPUE):** La cantidad de capturas que se logran por unidad de arte de pesca; por ejemplo, el número de peces por anzuelo de palangre-mes es una forma de expresar la CPUE. La CPUE puede utilizarse como medida de la eficiencia económica de un tipo de arte, pero normalmente se utiliza como índice de abundancia, es decir, se espera que una variación proporcional en la CPUE represente la misma variación proporcional en la abundancia. La CPUE nominal es simplemente la medida de la CPUE de la pesquería. Sin embargo, se sabe que existen muchos factores (incluidos factores económicos, distribuciones geográficas) que pueden afectar a la CPUE pero que no representan variaciones de abundancia. Por tanto, las CPUE suelen “normalizarse” utilizando varias técnicas estadísticas para eliminar los efectos de dichos factores que se sabe que no están relacionados con la abundancia. Por ello, la utilización de la CPUE normalizada resultará más apropiada para un índice de abundancia. La mayoría de los análisis de evaluación (modelos de producción, análisis de población virtual) utilizan el índice de datos de abundancia para calibrar (ajustar) los modelos.

**Embarcación menor:** Unidad de pesca con o sin motor fuera de borda y con eslora máxima total de 10.5 metros; con o sin sistema de conservación de la captura a base de hielo y con una autonomía de 3 días como máximo.

**Embarcación pesquera:** Es toda construcción de cualquier forma o tamaño, que se utilice para la realización de actividades de pesca, capaz de mantenerse a flote o surcar la superficie de las aguas;

**Esfuerzo de pesca:** Cantidad de trabajo que se aplica para obtener una captura. La gran variedad de artes de pesca genera diferentes unidades de esfuerzo pesquero, tal como: número de horas de pesca efectiva, número de viajes o número de barcos. En la pesca del calamar la unidad de esfuerzo es la noche de pesca.

**Esfuerzo pesquero:** El número de individuos, embarcaciones o artes de pesca, que son aplicados en la captura o extracción de una o varias especies en una zona y periodo determinados.

**Explotación:** Aplicación de una determinada cantidad de esfuerzo pesquero para obtener un nivel de mortalidad por pesca.

**Indicador:** Variable, cursor o índice. Su fluctuación revela las variaciones de los elementos clave de un sistema. La posición y la tendencia del indicador en relación con los puntos o valores de referencia indican el estado actual y la dinámica del sistema. Los indicadores constituyen un puente entre los objetivos y las acciones.

**Índice de abundancia:** Medida relativa de la abundancia de una población, por ejemplo datos de una serie cronológica de capturas por unidad de esfuerzo.

**Manejo:** Toda medida utilizada para controlar, limitar o dirigir las actividades de la pesca. El propósito fundamental del manejo es mantener una producción sostenible de la población preferentemente a través de medidas de regulación que promuevan el bienestar social y económico de los pescadores e industrias que utilizan la producción (FAO. 1998).

**Norma Oficial Mexicana:** Regulación técnica de observancia obligatoria expedida por las dependencias competentes, conforme a las finalidades establecidas en el artículo 40, que establece reglas, especificaciones, atributos, directrices, características o prescripciones aplicables a un producto, proceso, instalación, sistema, actividad, servicio o método de producción u operación, así como aquellas relativas a terminología, simbología, embalaje, marcado o etiquetado y las que se refieran a su cumplimiento o aplicación;

**Permiso:** Es el documento que otorga la Secretaría, a las personas físicas o morales, para llevar a cabo las actividades de pesca y acuicultura que se señalan en la presente Ley.

**Pesca:** Es el acto de extraer, capturar o recolectar, por cualquier método o procedimiento, especies biológicas o elementos biogénicos, cuyo medio de vida total, parcial o temporal, sea el agua.

**Pesca artesanal:** Pesca tradicional en la que participan las unidades familiares de pescadores (en contraposición a las empresas comerciales), utilizando una cantidad relativamente pequeña de capital y energía (o ninguna), realizando salidas de pesca cortas, cerca de la costa, principalmente para el consumo local. En la práctica, la definición varía de un país a otro, es decir, de la recolección o la pesca en una canoa en solitario, en los países pobres en desarrollo, a los arrastreros, cerqueros y palangreros de más de 20 metros, en los desarrollados. La pesca tradicional puede ser de subsistencia o comercial, para el consumo local o para la exportación. En ocasiones se denomina pesca en pequeña escala.

**Pesca Comercial:** La captura y extracción que se efectúa con propósitos de beneficio económico.

**Pesca responsable:** Este concepto abarca “el aprovechamiento sostenible de los recursos pesqueros en armonía con el medio ambiente, la utilización de prácticas de captura y acuicultura que no sean nocivas para los ecosistemas, los recursos y o la calidad de los mismos; la incorporación del valor añadido a estos productos mediante procesos de transformación que respondan a las normas sanitarias; la aplicación de prácticas comerciales que ofrezcan a los consumidores acceso a productos de buena calidad”.

**Pesquería:** Conjunto de sistemas de producción pesquera, que comprenden en todo o en parte las fases sucesivas de la actividad pesquera como actividad económica, y que pueden comprender la captura, el manejo y el procesamiento de un recurso o grupo de recursos afines y cuyos medios de producción, estructura organizativa y relaciones de producción ocurren en un ámbito geográfico y temporal definido.

**Plan de manejo pesquero:** El conjunto de acciones encaminadas al desarrollo de la actividad pesquera de forma equilibrada, integral y sustentable; basadas en el conocimiento actualizado de los aspectos biológicos, ecológicos, pesqueros, ambientales, económicos, culturales y sociales que se tengan de ella.

**Punto de referencia:** 1) Valor estimado derivado de un procedimiento y/o modelo científico acordado que corresponde a un estado específico del recurso y de la pesquería, y que puede utilizarse como orientación para la ordenación pesquera. Los puntos de referencia pueden ser generales (aplicables a muchas poblaciones) o específicos de alguna población. 2) El punto de referencia indica un estado particular de un indicador pesquero correspondiente a una situación considerada conveniente. (Punto de referencia objetivo) o indeseable y que requiere medidas de acción inmediatas (Punto de referencia límite).

**Reclutamiento:** incorporación de calamares juveniles a la fracción de la población sujeta a explotación. Es una medición de cualquier estadio de vida posterior a la fase de huevo. Para calamar gigante se considera una edad de seis meses.

**Recursos Pesqueros:** Las especies acuáticas, sus productos y subproductos, obtenidos mediante su cultivo o extracción o captura, en su estado natural.

**Repoblación:** Es el acto de introducir organismos acuáticos vivos nativos en cualquiera de los estados de su ciclo de vida, en cuerpos de agua de jurisdicción federal con fines de mantener, recuperar o incrementar las poblaciones naturales pesqueras.

**Riesgo:** Probabilidad medida de que una acción de manejo rebase los límites permitidos de una incertidumbre de manejo, de tal forma que se afecte de forma evidente la dinámica de la población de calamar y su pesquería.

**Veda:** Es el acto administrativo por el que se prohíbe llevar a cabo la pesca en un periodo o zona específica establecido mediante acuerdos o normas oficiales, con el fin de resguardar los procesos de reproducción y reclutamiento de una especie.

**Abreviaturas**

<b>APV</b>	Análisis de Población Virtual
<b>B.</b>	Biomasa estimada de los peces de edad 1 y mayores
<b>BMIN</b>	Nivel más bajo de biomasa estimada a la cual la captura dirigida es permitida
<b>BC.</b>	Baja California
<b>BCS</b>	Baja California Sur
<b>C.</b>	Nivel de captura objetivo
<b>CBA</b>	Captura Biológicamente Aceptable
<b>CM.</b>	Nivel de captura máximo
<b>CAGEN</b>	Catch at Age Analysis (Análisis de la captura a la edad)
<b>CNP</b>	Carta Nacional Pesquera
<b>CPUE</b>	Captura por Unidad de Esfuerzo
<b>DOF</b>	Diario Oficial de la Federación
<b>FRMS</b>	Mortalidad por pesca asociada al RMS
<b>F%BR</b>	Mortalidad por pesca asociada al porcentaje de biomasa de reproductores que sobrevive
<b>FRACCION</b>	Es la fracción de la biomasa arriba de BMIN que puede ser capturada por la pesquería
<b>mm</b>	Milímetros
<b>MPH</b>	Millas por hora
<b>NOM</b>	Norma Oficial Mexicana
<b>RO.</b>	Rendimiento óptimo
<b>RMS</b>	Rendimiento Máximo Sostenible
<b>t.</b>	Toneladas

**Acrónimos**

<b>CANACINTRA</b>	Cámara Nacional de la Industria de Transformación
<b>CANACO</b>	Cámara Nacional de Comercio
<b>CANAINPESCA</b>	Cámara Nacional de la Industria Pesquera
<b>CANSAR</b>	Catch at Age Analysis for Sardine
<b>CDFG</b>	California Department of Fish and Game
<b>CIAD</b>	Centro de Investigación en Alimentación y Desarrollo
<b>CIBNOR</b>	Centro de Investigaciones Biológicas del Noroeste
<b>CICIMAR</b>	Centro Interdisciplinario de Ciencias Marinas
<b>CICESE</b>	Centro de Investigación Científica y de Educación Superior de Ensenada
<b>CONAPESCA</b>	Comisión Nacional de Acuicultura y Pesca
<b>CRIP</b>	Centro Regional de Investigación Pesquera
<b>DICTUS</b>	Departamento de Investigaciones Científicas y Tecnológicas de la Universidad de Sonora
<b>ICMyL</b>	Instituto de Ciencias del Mar y Limnología
<b>IMECOCAL</b>	Investigaciones Mexicanas de la Corriente de California

<b>INAPESCA</b>	Instituto Nacional de Pesca
<b>MexUS</b>	Convenio Internacional México-Estados Unidos en materia de investigación pesquera
<b>PAP</b>	Programa de Acuicultura y Pesca 2001-2006
<b>PROFEPA</b>	Procuraduría Federal de Protección al Ambiente
<b>SEMAR</b>	Secretaría de Marina
<b>SEMARNAT</b>	Secretaría de Medio Ambiente y Recursos Naturales
<b>UNAM</b>	Universidad Nacional Autónoma de México
<b>EDF</b>	European Disability Forum
<b>WWF</b>	World Wild Foundation

### 13. Referencias

ABITIA-CÁRDENAS L.A, A. MUHLIA-MELO, V. CRUZ-ESCALONA y F. GALVÁN-MAGAÑA. 2002. Trophic dynamics and seasonal energetics of striped marlin *Tetrapturus audax* in the southern Gulf of California, Mexico. *Fish. Res.* 57(3):287-295.

AGUILAR-CASTRO N. A y F. GALVÁN-MAGAÑA. 2003. Ecología trófica de juveniles del tiburón martillo *Sphyrna lewini* (Griffith & Smith, 1834) en el Golfo de California. Resúmenes. 1er. Foro de intercambio científico sobre tiburones y rayas. Biología, Ecología y Pesquerías. Guaymas, Sonora. [http://inp.semarnat.gob.mx/Publicaciones/Publicaciones\\_Especiales/Foros/forzs%20gy/tiburones/o-3.htm](http://inp.semarnat.gob.mx/Publicaciones/Publicaciones_Especiales/Foros/forzs%20gy/tiburones/o-3.htm)

ANDRADE-GONZÁLEZ, Z. y F. GALVÁN-MAGAÑA. 2003. Hábitos alimenticios del tiburón piloto *Carcharhinus falciformis* en la zona oceánica del Océano Pacífico Mexicano. Resúmenes. 1er. Foro de intercambio científico sobre tiburones y rayas. Biología, Ecología y Pesquerías. Guaymas, Sonora. Disponible en [http://inp.semarnat.gob.mx/Publicaciones/\\_Especiales/Foros/foros%20gy/tiburones/o-3.htm](http://inp.semarnat.gob.mx/Publicaciones/_Especiales/Foros/foros%20gy/tiburones/o-3.htm) Noviembre 15, 2004.

ARGÜELLES, J., P.G. RODHOUSE, P. VILLEGAS y G. CASTILLO. 2001. Age, growth and population structure of the jumbo flying squid *Dosidicus gigas* in Peruvian waters. *Fish. Res.* 54:51-61.

ARIZMENDI-RODRÍGUEZ, D. I., L. A. ABITIA-CÁRDENAS, F. GALVÁN-MAGAÑA y I. TREJO-ESCAMILLA. 2006. Food habits of sailfish *Istiophorus platypterus* off Mazatlán, Sinaloa, Mexico. *Bull. Mar. Sci.* 79(3):777-791.

ARREDONDO, A. A., L. E. IGARTÚA y J.L. DEL A. LEMUS, 2006. Glosario de términos relacionados con la pesca. Comisión Nacional de Pesca. Centro de Estudios para el Desarrollo Rural Sustentable y la Soberanía Alimentaria (CEDRSSA).

BOYLE, P.R. 1990. Cephalopod biology in the fisheries context. *Fish. Res.* 8:303- 321.

BOYLE, P.R. (Ed). 1983. Cephalopod life cycles. Vol 1. Species accounts. Academic Press, London.

BRITO-CASTILLO, L., E. ALCÁNTARA-RAZO, R. MORALES-AZPEITIA y C. A. SALINAS-ZAVALA. 2000. Temperaturas del Golfo de California durante mayo y junio de 1996 y su relación con las capturas de calamar gigante (*Dosidicus gigas* D'Orbigny, 1835). *Ciencias Marinas*, 26(3): 413-440.

CADDY, J.F. y P.G. RODHOUSE. 1998. Cephalopod and groundfish landings: evidence for ecological change in global fisheries. *Rev. Fish Biol. Fish.* 8:431-444.

CHÁVEZ-COSTA A.A. y F. GALVÁN-MAGAÑA. 2003. Ecología trófica del tiburón piloto *Carcharhinus falciformis* (Bibron, 1839), en la costa occidental de Baja California Sur. Resúmenes. 1er. Foro de intercambio científico sobre tiburones y rayas. Biología, Ecología y Pesquerías. Guaymas, Sonora. [http://inp.semarnat.gob.mx/Publicaciones\\_Especiales/Foros%20gy/tiburones/o-3.htm](http://inp.semarnat.gob.mx/Publicaciones_Especiales/Foros%20gy/tiburones/o-3.htm)

CONAPESCA, 2012a. Anuario Estadístico de Acuicultura y Pesca, 2012 Comisión Nacional de Acuicultura y Pesca (CONAPESCA). Secretaría de Agricultura, Ganadería, Desarrollo Rural, Pesca y Alimentación (SAGARPA). Última modificación: Martes 25 de septiembre de 2012 En: [http://www.conapesca.sagarpa.gob.mx/wb/cona/cona\\_anuario\\_estadistico\\_de\\_pesca](http://www.conapesca.sagarpa.gob.mx/wb/cona/cona_anuario_estadistico_de_pesca)

CONAPESCA, 2012b. Seguimiento mensual de la producción de calamar enero/diciembre (2012/p). Comisión Nacional de Acuicultura y Pesca (CONAPESCA). Secretaría de Agricultura, Ganadería, Desarrollo Rural, Pesca y Alimentación (SAGARPA). En [http://www.conapesca.sagarpa.gob.mx/wb/cona/seguimiento\\_mensual\\_de\\_calamar\\_2012](http://www.conapesca.sagarpa.gob.mx/wb/cona/seguimiento_mensual_de_calamar_2012)

CONAPESCA, 2012c. Plantas procesadoras de pescados y mariscos. Última modificación: jueves 12 de enero de 2012. Comisión Nacional de Acuicultura y Pesca (CONAPESCA). Secretaría de Agricultura, Ganadería, Desarrollo Rural, Pesca y Alimentación (SAGARPA). En: <http://www.conapesca.gob.mx/wb/cona/empresas>

DÍAZ-URIBE, J.G., A. HERNÁNDEZ-HERRERA, C. SUÁREZ, A. HERNÁNDEZ, S. MARTÍNEZ-AGUILAR y E. MORALES-BOJÓRQUEZ. 2003. Validación histológica de los estadios de madurez gonádica del calamar gigante *Dosidicus gigas* en el Golfo de California. IX Congreso Asociación de Investigadores del Mar de Cortés, AC. III Simposium Internacional sobre el mar de Cortés. La Paz, BCS, México. Mayo 5-9. 23 pp.

DOF. 2000. Anexo del Acuerdo por el que se aprueba la Carta Nacional Pesquera, publicado el 17 de agosto de 2000 (Continúa en la Tercera Sección). Diario Oficial de la Federación. Publicado el 28 de agosto de 2000.

DOF. 2004. Acuerdo mediante el cual se aprueba la actualización de la Carta Nacional Pesquera y su Anexo. Diario Oficial de la Federación. Publicado el 15 de marzo de 2005.

DOF, 2010. Calamar gigante. Diario Oficial de la Federación. Carta Nacional Pesquera. Segunda sección. Publicado el jueves 2 de diciembre de 2010.

DOF, 2012a. Ley Federal sobre Metrología y Normalización. Cámara de Diputados del H. Congreso de la Unión. Dirección General de Servicios de Documentación, Información y Análisis. Publicado en el Diario Oficial de la Federación, última reforma 09 de abril de 2012.

DOF, 2012b. Ley General de Pesca y Acuicultura Sustentables. Publicado en el Diario Oficial de la Federación el 07 de junio del 2012. Última Reforma realizada el 23 de enero de 2014.

DOF, 2012c. Calamar gigante. Carta Nacional Pesquera, 2012. Instituto Nacional de Pesca (INAPESCA). Secretaría de Agricultura, Ganadería, Desarrollo Rural, Pesca y Alimentación (SAGARPA). Publicado en el Diario Oficial de la Federación (DOF). Publicado el 24 de agosto de 2012.

EHRHARDT, N.M., P.S. JAQUEMIN, G. GONZÁLEZ-DÁVILA, P. A. ULLOA-RAMÍREZ, F. GARCÍA-BADILLO, J.G. ORTÍZ-COBOS y A. SOLÍS-NAVA. 1982. Descripción de la pesquería de calamar gigante *Dosidicus gigas* durante 1980 en el Golfo de California. Flota y poder de pesca. *Ciencia Pesquera* 3:41-60.

EHRHARDT, N. M., P. S. JACQUEMIN, F. GARCÍA, G. GONZÁLEZ, J. LÓPEZ. M., ORTIZ y A. SOLÍS. 1983. On the fishery and biology of the giant squid *Dosidicus gigas* in the Gulf of California, Mexico. In: Caddy, J. F. (Ed.), *Advances in assessment of world cephalopods resources*. FAO Fish. Tech. Pap. (231). 306-340.

EHRHARDT, N.M., N.A. SOLÍS, P.S. JAQUEMIN, C.J. ORTÍZ, R.P. ULLOA, D.G. GONZÁLEZ y B.F. GARCÍA. 1986. Análisis de la biología y condiciones del stock del calamar gigante *Dosidicus gigas* en el Golfo de California, México, durante 1980. *Ciencia Pesquera*. 5:63-76.

EHRHARDT, N.M. 1991. Potential impact of a seasonal migratory jumbo squid (*Dosidicus gigas*) stock on a Gulf of California sardine (*Sardinops sagax caerulea*) population. *Bul. Mar. Sci.* 49 (1/2):325-332.

ESCOBAR-SÁNCHEZ, O., L. A. ABITIA-CÁRDENAS y F. GALVÁN-MAGAÑA. 2006. Food habits of the Pacific angel shark *Squatina californica* in the southern Gulf of California, Mexico. *Cybiurn*. 30(4):91-97.

FAO. 1998. Informe del grupo técnico de trabajo sobre la ordenación de la capacidad pesquera. La Jolla California, Estados Unidos, 15-18 de Abril. FAO (Roma). *Informe de Pesca No.* 586:61p.

FAO, 1998. Directrices para la Recopilación Sistemática de Datos Relativos a la Pesca de Captura. En: <http://www.fao.org/docrep/005/x2465s/x2465s0g.htm>.

FIELDS, W. G. 1965. The structure, development, food relations, reproduction, and life history of *Loligo opalescens* Berry. California Department of Fish and Game. *Fish. Bull.* 131:1-108.

FILAUURI-VALENCIA, F. 2005. Patrón de crecimiento y estructura poblacional del calamar gigante (*Dosidicus gigas*, Orbigny 1835) en la región central del Golfo de California. Tesis de Maestría. Universidad Nacional Autónoma de México. Instituto de Ciencias del Mar y Limnología. Mazatlán, México. 79 pp.

FISCHER, W., F. KRUPP., W. SCHNEIDER., C. SOMMER., K. CARPENTER y V.H. NIEM. 1995. Guía FAO. Para la Identificación de Especies para los Fines de la Pesca. FAO, Pacífico centro-oriental, Roma. ISBN:0121797317: 1813 pp.

GILLY, W., U. MARKAIDA., C. BAXTER., B. BLOCK., A. BOUSTANY., L. ZEIDBERG., K. REISENBICHLER., B. ROBINSON, G. BAZZINO y C.A. SALINAS-ZAVALA. 2006. Vertical and horizontal migrations by squid *Dosidicus gigas* revealed by electronic tagging. *Mar. Ecol. Prog. Series.* 324:1-17.

GOSLINE, J.M. y E. DEMONT, 1985. Jet-propelled Swimming in Squids. *Sci. Amer.* 256:96-103.

HERNÁNDEZ HERRERA, A., E. MORALES BOJÓRQUEZ., M. NEVÁREZ MARTÍNEZ, A. BALMORI RAMÍREZ, G. RIVERA PARRA. 1996. Distribución de tallas y aspectos de la reproducción del calamar gigante (*Dosidicus gigas*) en el Golfo de California, México, en 1996. *Ciencia Pesquera.* 12:85-89.

HERNÁNDEZ-HERRERA, A., E. MORALES-BOJÓRQUEZ., M.A. CISNEROS-MATA., M.O. NEVÁREZ-MARTÍNEZ y G.I. RIVERA-PARRA. 1998. Management strategy for the giant squid (*Dosidicus gigas*) from Gulf of California, Mexico. *CalCOFI Reports* 39:212-218.

IBÁÑEZ, C.M. Y K. FRIEDEMANN. 2010. Cannibalism in cephalopods. *Rev. Fish. Biol. Fish.* 20:123-136.

ITIS, (2012). *Dosidicus gigas* TSN 82538. Integrated Taxonomic Information System. Taxonomic Serial No.: 82538 En: [http://www.itis.gov/servlet/SingleRpt/SingleRpt?search\\_topic=TSN&search\\_value=82538](http://www.itis.gov/servlet/SingleRpt/SingleRpt?search_topic=TSN&search_value=82538)

JAQUET, N. y D. GENDRON. 2002. Distribution and relative abundance of sperm whales in relation to key environmental features, squid landings and the distribution of other cetacean species in the Gulf of California, Mexico. *Mar. Biol.* 141(3):591-601.

JAQUET N., D. GENDRON y A. COAKES. 2003. Sperm whales in the Gulf of California: Residency, movements, behavior, and the possible influence of variation in food supply. *Marine Mammal Science.* 19(3):545-562.

JUANICÓ, M. 1983. Squid maturity scales for population analysis. In: Caddy, J.F. (Ed.), Advances in assessment of world cephalopod resources. FAO Fish. Tech. Pap. 231:341-378.

KLETT ALEJANDRO. 1981. Estado actual de la pesquería del calamar gigante en el estado de Baja California Sur. Departamento de Pesca, INP. 33 pp.

LIPINSKI M. R. y L.G. UNDERHILL. 1995. Sexual maturation in squid: Quantum or continuum?. *S. Afr. J. Mar. Sci.* 15:207-223.

LUNA, M. C., I. C. URCIAGA G., C. A. SALINAS., M. A. CISNEROS y L. F. BELTRAN. 2006. Diagnóstico del consumidor de calamar gigante en México y en Sonora. Economía, sociedad y territorio, septiembre-diciembre, año/vol. Número 022. El Colegio Mexiquense, A. C. Toluca, México. Pág. 2 y 12.

MARKAIDA, U. y O. SOSA-NISHIZAKI. 2001. Reproductive biology of jumbo squid *Dosidicus gigas* in the Gulf of California, 1995-1997. *Fish. Res.* 54:63-82.

MARKAIDA U. y O. SOSA-NISHIZAKI. 2003. Food and feeding habits of jumbo squid *Dosidicus gigas* (Cephalopoda: Ommastrephidae) from the Gulf of California, Mexico. *J. Mar. Biol. Ass. U.K.* 83:507-522.



MARKAIDA, U., C. QUIÑONEZ-VELÁZQUEZ y O. SOSA-NISHIZAKI. 2004. Age, growth and maturation of jumbo squid *Dosidicus gigas* (Cephalopoda: Ommastrephidae) from the Gulf of California, Mexico. *Fish. Res.* 66:31-47

MARKAIDA, U., J. ROSENTHAL y W. GILLY. 2005. Tagging studies on the jumbo squid (*Dosidicus gigas*) in the Gulf of California, Mexico. *Fish Bull.* 103:219-226.

MARTÍNEZ-AGUILAR, S., E. MORALES-BOJÓRQUEZ., F. ARREGUÍN-SÁNCHEZ y A. HERNÁNDEZ-HERRERA. 2003. How many cohorts are there in the squid Mexican fishery? An overview from catchability analysis. In: 2<sup>nd</sup> International Symposium of Pacific Squids, La Paz, BCS, Mexico. November 25-29. 46 pp.

MARTÍNEZ AGUILAR, S., J.G. DÍAZ URIBE y M.O. NEVÁREZ MARTÍNEZ. 2006. La Pesquería de Calamar Gigante del Océano Pacífico. En: Sustentabilidad y Pesca Responsable en México. Evaluación y Manejo. INAPESCA-SAGARPA, México pp: 63-85.

MEJÍA-REBOLLO. A. 2006. Edad y crecimiento del calamar gigante *Dosidicus gigas* d' Orbygni 1835 en la costa occidental de la península de Baja California en el 2004. Tesis de Maestría. Centro de Investigaciones Biológicas del Noroeste. La Paz, Baja California Sur. 110 pp.

MEJÍA-REBOLLO. A. C. QUIÑONEZ-VELÁZQUEZ, C. A. SALINAS-ZAVALA, U. MARKAIDA. 2008. Age, growth and maturity of jumbo squid (*Dosidicus gigas* d'Orbigny, 1835) off the western coast of the Baja California Peninsula. Tesis de Maestría. Centro de Investigaciones Biológicas del Noroeste. La Paz, Baja California Sur. 110 pp.

MICHEL, E., A. KLETT y R.I. OCHOA, 1986. Estudio preliminar para la determinación de madurez gonádica del calamar gigante *Dosidicus gigas* (D'Orbigny 1835). *Ciencia Pesquera.* 5:77-89.

MORALES-BOJÓRQUEZ, E., A. HERNÁNDEZ-HERRERA, M.O. NEVÁREZ-MARTÍNEZ, A. J. DÍAZ DE LEÓN, G.I. RIVERA-PARRA y A. RAMOS. 1997. Abundancia poblacional del calamar gigante (*Dosidicus gigas*) en las costas de Sonora, México. *Océánides*, 12(2):91-96.

MORALES-BOJÓRQUEZ, E., A. HERNÁNDEZ-HERRERA, M. NEVÁREZ-MARTÍNEZ, M. A. CISNEROS-MATA y F. GUERRRERO. 2001b. Population size and exploitation of giant squid (*Dosidicus gigas*) in the Gulf of California Mexico. *Sci. Mar.* 65(1):75-80.

MORALES-BOJÓRQUEZ, E., S. MARTÍNEZ-AGUILAR, F. ARREGUÍN-SÁNCHEZ y M. NEVÁREZ-MARTÍNEZ. 2001d. Estimations of catchability-at-length for the jumbo squid (*Dosidicus gigas*) in the Gulf of California, Mexico. *CalCOFI Reports.* 42:167-171.

NESIS, K.N., 1970. Biology of the Peru-Chilean giant squid, *Dosidicus gigas*. *Oceanology.* 10:140-152.

NESIS, K.N. 1983. *Dosidicus gigas*. in: Boyle P.R. (Ed.). Cephalopod Life Cycles. Vol. I, Species Accounts. Academic Press. London. 475 pp.

NEVÁREZ-MARTÍNEZ, M.O. y E. MORALES-BOJÓRQUEZ. 1997. El escape proporcional y el uso del punto de referencia biológico  $F_{\%BR}$ , para la explotación del calamar gigante *Dosidicus gigas*, del Golfo de California, México. *Océánides.* 12(2):97-105.

NEVÁREZ-MARTÍNEZ, M., A. HERNÁNDEZ-HERRERA, E. MORALES-BOJÓRQUEZ, A. BALMORI-RAMÍREZ, M. A. CISNEROS-MATA y R. MORALES-AZPEITIA. 2000. Distribution and abundance of jumbo squid (*Dosidicus gigas*) in the Gulf of California, Mexico. *Fish. Res.* 49(2):129-140.

NEVÁREZ-MARTÍNEZ. M.O., F. MÉNDEZ-TENORIO., C. CERVANTES-VALLE., J. LÓPEZ-MARTÍNEZ y M. ANGUIANO-CARRASCO. 2006. Growth, mortality, recruitment, and yield of the jumbo squid (*Dosidicus gigas*) off Guaymas, Mexico. *Fish. Res.* 79:38-47.

NEVÁREZ-MARTÍNEZ, M. O., E. MORALES-BOJÓRQUEZ y G. I. RIVERA-PARRA. 2008. La pesquería del calamar gigante (*Dosidicus gigas* d'Orbigny, 1835) del Golfo de California y su relación con la variabilidad ambiental. pp. 129-140. En: Variabilidad ambiental y pesquerías de México, (J. López-Martínez, Ed.), Comisión Nacional de Acuacultura y Pesca.

NEVÁREZ-MARTÍNEZ, M.O., E. MORALES-BOJÓRQUEZ, C. CERVANTES-VALLE, J. P. SANTOS-MOLINA y J. LÓPEZ-MARTÍNEZ. 2010. Population dynamics of the jumbo squid (*Dosidicus gigas*) in the 2002–2008 fishing seasons off Guaymas, Mexico. *Fish. Res.* 106:132-140.

NIGMATULLIN, CH.M., NESIS, K.N. y A.I. ARKHIPKIN. 2001. A review of the biology of the jumbo squid *Dosidicus gigas* (Cephalopoda: Ommastrephidae). *Fish. Res.* 54:9-19.

O'DOR, R.K. & M.J. WELLS. 1987. Energy and nutrient flow. Pp. 109-133. En P. R. Boyle (Ed.), *Cephalopod Life Cycles Vol. II, Comparative reviews*. Academic Press, London: 441 pp.

OLSON, R.J., M. ROMAN-VERDESOTO y G. MACÍAS-PITA 2002. Bites from jumbo squid (*Dosidicus gigas*) damage tune purse-seine catch in the Eastern Pacific Ocean. In: 2<sup>nd</sup> International Symposium of Pacific Squids, La Paz, BCS, Mexico. November 25-29. pp. 24-25.

RAMÍREZ, R.M. y A. KLETT. 1985. Composición de la captura del calamar gigante en el Golfo de California durante 1981. *Trans. CIBCASIO X*: 123-127.

ROCHA, F., A. GUERRA y A.F. GONZÁLEZ. 2001. A review of reproductive strategies in cephalopods. *Biol. Rev.* 76:291-304.

ROPER, C.F.E., M.J. SWEENEYM y C.E. NAUEN. 1984. Cephalopods of the World. An annotated and illustrated catalogue of species of interest to fisheries. *FAO Fish. Biol Synop.* 125(3):277 pp.

ROSAS-ALOYA J., A. HERNÁNDEZ-HERRERA, F. GALVÁN-MAGAÑA, L. ABITIA-CÁRDENAS y A. MUHLIA-MELO. 2002. Diet composition of sailfish (*Istiophorus platypterus*) from the southern Gulf of California, Mexico. *Fish. Res.* 57(2):185-195.

ROSAS-LUIS, R. 2005. Importancia del calamar gigante *Dosidicus gigas* Orbigny, 1835 en la estructura trófica del ecosistema pelágico de la porción central del Golfo de California. Tesis Licenciatura. UABCS. La Paz Baja California Sur. 75 pp.

SAGARPA, 2009. Programa Nacional de Investigación Científica y Tecnológica en Pesca y Acuicultura. Documento de Trabajo, Instituto Nacional de Pesca, México, D.F., 57 p.

SATO, T. 1976. Results of exploratory fishing for *Dosidicus gigas* (D'Orbigny) off California and Mexico. *FAO Fish. Rep.* 170(1):61-67.

SAUER, W.H. y M.R. LIPINSKI. 1990. Histological validation of morphological stages of sexual maturity in chokker squid *Loligo vulgaris reynaudii* D'Orb (Cephalopoda: Loliginidae). *S. Afr. J. Mar. Sci.* 9:89-200.

SCHETINNIKOV A. S. 1989. Food spectrum of the squid *Dosidicus gigas* (Oegopsida) in the ontogenesis. *Zool. Zh.* 68: 28–39

TAFUR, R., P. VILLEGAS, M. RABÍ y C. YAMASHIRO. 2001. Dynamics of maturation, seasonality of reproduction and spawning grounds of the jumbo squid *Dosidicus gigas* (Cephalopoda: Ommastrephidae) in Peruvian waters. *Fish. Res.* 54:33-49.

TAFUR, R. y M. RABÍ. 1997. Reproduction of the jumbo squid, *Dosidicus gigas* (Orbigny, 1835) (Cephalopoda: Ommastrephidae) off Peruvian coasts. *Sci. Mar.* 61(2):33-37.

TRIPP-VALDEZ, A., GALVÁN-MAGAÑA, F. y S. ORTEGA-GARCÍA. 2010. Feeding habits of dolphinfish (*Coryphaena hippurus*) in the southeastern Gulf of California, Mexico. *J. Applied Ichth.* 26(4):578-582.

VELÁZQUEZ-ABUNADER, J.I., M.O. NEVÁREZ-MARTÍNEZ y A. HERNÁNDEZ-HERRERA. 2010. Distribución de tallas y condición reproductiva del calamar gigante *Dosidicus gigas* (D'Orbigny, 1835) en el Golfo de California. *CICIMAR Océánides*, 25(2): 103-110.

YATSU, A., K. YAMANAKA y C. YAMASHIRO. 1999. Tracking experiments of the jumbo squid, *Dosidicus gigas*, with an ultrasonic telemetry system in the Eastern Pacific Ocean. *Bull. Nat. Res. Inst. Far Seas Fish.* 36:55-60.

**14. Anexo.** Acciones, indicadores e involucrados del Plan de Manejo Pesquero de calamar gigante.**Acciones necesarias para evaluar y monitorear las poblaciones de calamar gigante.**

<b>Componente 1. La biomasa y el reclutamiento se conservan</b>						
<b>Línea de acción 1.1. Evaluar y monitorear las poblaciones de calamar gigante.</b>						
Acción	Indicador	Meta final	Plazo			Involucrados
			Año 1	Año 2	Año 3	
1.1.1. Realizar monitoreo periódico de la distribución y abundancia del recurso calamar gigante.	Se conoce el estatus del recurso y se han calibrado los modelos aplicados a la evaluación.	Informes anuales.	100%	Actualizar	Actualizar	INAPESCA, CONAPESCA, Gobiernos de los Estados, Instituciones académicas y de investigación, Sector productivo.
1.1.2. Realizar estudios sobre hábitos alimenticios del recurso calamar gigante.	Se han determinado los hábitos alimenticios del recurso.	Informe final de estudio		50%	100%	INAPESCA, CONAPESCA, Gobiernos de los Estados, Instituciones académicas y de investigación, Sector productivo.
1.1.3. Realizar estudios de fecundidad y desarrollo gonadal del recurso.	Se ha estimado la fecundidad potencial y parcial del recurso a diferentes intervalos de longitud, y se evaluó la viabilidad de las puestas.	Informe final de estudio.	50%	100%		INAPESCA, CONAPESCA, Gobiernos de los Estados, Instituciones académicas y de investigación, Sector productivo.
1.1.4. Realizar estudios para identificar las áreas de desove y de crianza.	Se han identificado las áreas de desove y crianza del recurso.	Informe final de estudio.		50%	100%	INAPESCA, CONAPESCA, Gobiernos de los Estados, Instituciones académicas y de investigación, Sector productivo.
1.1.5. Realizar estudios para describir los movimientos migratorios del recurso.	Se han determinado los movimientos migratorios del recurso.	Informe final de estudio.		50%	100%	INAPESCA, CONAPESCA, Gobiernos de los Estados, Instituciones académicas y de investigación, Sector productivo.
1.1.6. Evaluar la biomasa de calamar gigante.	Se realizan cruceros de investigación y se estiman los índices de abundancia relativa.	Informes anuales.	100%	Actualizar	Actualizar	INAPESCA, CONAPESCA, Gobiernos de los Estados, Instituciones académicas y de investigación, Sector productivo.
1.1.7. Realizar estimaciones rápidas de biomasa de calamar gigante por medio de métodos hidroacústicos	Se realizan análisis de ecogramas y se estima la biomasa del recurso.	Informes de estudio	50%	75%	100%	INAPESCA, CONAPESCA, Gobiernos de los Estados, Instituciones académicas y de investigación, Sector productivo.

1.1.8. Promover esquemas para la realización de estudios con instituciones nacionales y extranjeras sobre el recurso.	Se realizan estudios en el área de distribución del recurso y se establecen objetivos comunes.	Realización de protocolos de estudio con Instituciones de Investigación de Nacionales y Extranjeras Informes anuales de estudios	50%	75%	100%	INAPESCA, CONAPESCA, Gobiernos de los Estados, Instituciones académicas y de investigación, Sector productivo.
1.1.9. Realizar estudios del recurso con un enfoque ecosistémico para la generación y recopilación de información científica para desarrollar modelos de flujo de biomasa.	Se ha diseñado un programa para la colecta de información científica.	Informes anuales de estudio	50%	75%	100%	INAPESCA, CONAPESCA, Gobiernos de los Estados, Instituciones académicas y de investigación, Sector productivo.
1.1.10. Promover un estudio para conocer el efecto del cambio climático sobre las poblaciones de calamar gigante.	Se identifican los efectos del clima sobre el recurso.	Informe final de estudio	50%	75%	100%	INAPESCA, CONAPESCA, Gobiernos de los Estados, Instituciones académicas y de investigación, Sector productivo.

#### Acciones necesarias para establecer puntos de referencia biológicos o límites.

Componente 1. La biomasa y el reclutamiento se conservan						
Línea de acción 1.2. Establecer puntos de referencia biológicos o límites.						
Acción	Indicador	Meta final	Plazo			Involucrados
			Año 1	Año 2	Año 3	
1.2.1. Analizar la estrategia de manejo que rige actualmente a la pesquería, es decir, el comportamiento del escape proporcional constante de la biomasa adulta.	Se realizan cálculos de la tasa de explotación de acuerdo al incremento o disminución de la abundancia del recurso.	Informes anuales de estudios	100%	Actualizar	Actualizar	INAPESCA, CONAPESCA, Gobiernos de los Estados, Instituciones académicas y de investigación, Sector productivo.
1.2.2. Analizar la tasa de mortalidad utilizando enfoques de estructura poblacional por tallas y de edades por sexo, para probar la estrategia de explotación constante.	Se determinan los cambios en la tasa de mortalidad.	Informes anuales	50%	75%	100%	INAPESCA, CONAPESCA, Gobiernos de los Estados, Instituciones académicas y de investigación, Sector productivo.
1.2.3 Incorporar diferentes métodos de análisis de información para las estimaciones de abundancia.	Se identifican métodos que determinan con mayor eficiencia las variaciones en la disponibilidad del recurso. Se determinan puntos de referencia biológicos y se actualizan periódicamente	Informes de estudios	100%	Actualizar	Actualizar	INAPESCA, CONAPESCA, Gobiernos de los Estados, Instituciones académicas y de investigación, Sector productivo.

**Acciones necesarias para cuantificar la captura incidental de calamar gigante en otras pesquerías.**

Componente 1. La biomasa y el reclutamiento se conservan						
Línea de acción 1.3. Cuantificar la captura incidental de calamar gigante en otras pesquerías.						
Acción	Indicador	Meta final	Plazo			Involucrados
			Año 1	Año 2	Año 3	
1.3.1 Cuantificar el impacto que tiene la captura incidental del calamar en su disponibilidad para la pesquería tradicional.	Se conoce el impacto que tiene la captura incidental de calamar gigante en otras pesquerías.	Informe final.	50%	75%	100%	INAPESCA, CONAPESCA, Gobiernos de los Estados, Instituciones académicas y de investigación, Sector productivo.

**Acciones necesarias para controlar el esfuerzo a partir de la asignación de permisos de pesca.**

Componente 1. La biomasa y el reclutamiento se conservan						
Línea de acción 1.4. Controlar el esfuerzo pesquero a partir de la asignación de permisos de pesca.						
Acción	Indicador	Meta final	Plazo			Involucrados
			Año 1	Año 2	Año 3	
1.4.1. Proponer a las instancias correspondientes una revisión del estatus de los permisos de pesca de calamar gigante otorgados en la región.	Se conoce el estatus de los permisos vigentes y vencidos	Relación de permisos vigentes y vencidos	100%			INAPESCA, CONAPESCA, Gobiernos de los Estados, Sector productivo.
1.4.2. Definir el esfuerzo pesquero permisible (número de embarcaciones; pangas y barcos) en la pesquería.	Se conoce el esfuerzo pesquero disponible.	Informe final	100%	Vigente	Vigente	INAPESCA, CONAPESCA, Gobiernos de los Estados, Sector productivo.

**Acciones necesarias para fomentar la práctica de la pesca responsable.**

Componente 1. La biomasa y el reclutamiento se conservan						
Línea de acción 1.5. Fomentar la práctica de la pesca responsable.						
Acción	Indicador	Meta final	Plazo			Involucrados
			Año 1	Año 2	Año 3	
1.5.1. Promover cursos de concientización para el uso adecuado del recurso.	Se instrumenta un programa de capacitación y concientización para el uso adecuado del recurso.	Programa de capacitación y concientización en operación.	100%	Vigente	Vigente	INAPESCA, CONAPESCA, Gobiernos de los Estados, Instituciones académicas y de investigación, Sector productivo.

**Acciones necesarias para realizar análisis bioeconómicos para optimizar el rendimiento sin comprometer los requerimientos de sustentabilidad.**

<b>Componente 2. Rendimiento económico de la pesquería mejorado.</b>						
<b>Línea de acción 2.1. Realizar análisis bioeconómicos para optimizar el rendimiento sin comprometer los requerimientos de sustentabilidad.</b>						
Acción	Indicador	Meta final	Plazo			Involucrados
			Año 1	Año 2	Año 3	
2.1.1. Evaluar el esquema de manejo por cuotas de captura, y otras estrategias de manejo pesquero alternativas para mejorar la rentabilidad.	Se han evaluado estrategias alternativas de manejo.	Informe final de evaluación.	50%	75%	100%	INAPESCA, CONAPESCA, Gobiernos de los Estados, Instituciones académicas y de investigación, Sector productivo, Organizaciones de la Sociedad Civil.
2.1.2. Realizar estudios técnicos para evaluar la factibilidad del uso de otras artes de pesca.	Se ha determinado la factibilidad en la utilización de artes de pesca alternativas.	Informe final de estudio.	50%	75%	100%	INAPESCA, CONAPESCA, Gobiernos de los Estados, Instituciones académicas y de investigación, Sector productivo, Organizaciones de la Sociedad Civil.
2.1.3. Realizar estudios para explorar nuevas áreas de pesca, considerando las estimaciones del INAPESCA sobre la captura máxima permisible.	Se conoce la disponibilidad de las zonas de pesca para el recurso.	Informe final de estudio.	50%	75%	100%	INAPESCA, CONAPESCA, Gobiernos de los Estados, Instituciones académicas y de investigación, Sector productivo, Organizaciones de la Sociedad Civil.
2.1.4. Realizar un estudio para conocer el valor económico de la pesquería.	Se cuenta con indicadores económicos actualizados de la pesquería.	Informes anuales de estudio.	50%	100%	Actualizar	INAPESCA, CONAPESCA, Gobiernos de los Estados, Instituciones académicas y de investigación, Sector productivo, Organizaciones de la Sociedad Civil.

**Acciones necesarias para asegurar que la producción de calamar gigante cumpla con los estándares de calidad para los mercados nacional e internacional.**

<b>Componente 2. Rendimiento económico de la pesquería mejorado.</b>						
<b>Línea de acción 2.2. Asegurar que la producción de calamar gigante cumpla con los estándares de calidad para los mercados nacional e internacional.</b>						
Acción	Indicador	Meta final	Plazo			Involucrados
			Año 1	Año 2	Año 3	
2.2.1 Implementar un manual de buenas prácticas de manejo del recurso.	Se cuenta con un manual de buenas prácticas de manejo del recurso y se da capacitación a los pescadores.	Un manual de buenas prácticas de manejo del recurso distribuido a todos los pescadores.	50%	75%	100%	INAPESCA, CONAPESCA, Gobiernos de los Estados, Instituciones académicas y de investigación, Sector productivo.
2.2.2. Promover un programa de apoyo para asegurar la calidad y diversificación de presentaciones del producto.	Se cuenta con alternativas para procesar el producto. Se cuenta con un programa de apoyo para asegurar la calidad y diversificación de presentaciones del producto	Informe final de estudio con alternativas de procesamiento del producto.	100%			INAPESCA, CONAPESCA, Gobiernos de los Estados, Instituciones académicas y de investigación, Sector productivo.
		Programa en operación.	100%	Vigente	Vigente	INAPESCA, CONAPESCA, Gobiernos de los Estados, Instituciones académicas y de investigación, Sector productivo.

**Acciones necesarias para fortalecer la comercialización.**

<b>Componente 2. Rendimiento económico de la pesquería mejorado.</b>						
<b>Línea de acción 2.3. Fortalecer la comercialización.</b>						
Acción	Indicador	Meta final	Plazo			Involucrados
			Año 1	Año 2	Año 3	
2.3.1. Realizar un estudio de proyección del mercado nacional e internacional para la comercialización del producto.	Se han identificado nuevos mercados para la comercialización de calamar gigante.	Informe final de estudio	50%	100%	Vigente	INAPESCA, CONAPESCA, Gobiernos de los Estados, Instituciones académicas y de investigación, Sector productivo.
2.3.2. Promover la creación de empresas integradoras en los estados de Baja California Sur, Sonora, Sinaloa, y Baja California.	Se cuenta con empresas integradoras para la comercialización de calamar gigante en los estados de B.C.S., Sonora, Sinaloa, y B.C.	Un mínimo de una empresa integradora por estado.	50%	100%	Vigente	INAPESCA, CONAPESCA, Gobiernos de los Estados, Instituciones académicas y de investigación, Sector productivo.

**Acciones necesarias para promover la creación de empleos alternativos para pescadores.**

<b>Componente 3. Entorno social equilibrado</b>							
<b>Línea de acción 3.1. Promover la creación de empleos alternativos para pescadores.</b>							
<b>Acción</b>	<b>Indicadores</b>	<b>Meta</b>	<b>Plazo</b>			<b>Involucrados</b>	
			<b>Año 1</b>	<b>Año 2</b>	<b>Año 3</b>		
3.1.1. Evaluar actividades económicas alternativas para pescadores, en época de veda.	Se evalúan alternativas económicas para pescadores.	Informe final de evaluación	50%	100%		Instituciones de Gobierno Federal y Estatales de los Sectores: Economía y Desarrollo Social, INAPESCA, Ayuntamientos.	
3.1.2. Establecer un programa de empleo temporal para pescadores.	Se establece un programa de empleo temporal a pescadores.	Programas de apoyo en operación.	100%	Vigente	Vigente	Instituciones de Gobierno Federal y Estatales del Sector Desarrollo Social, CONAPESCA, Ayuntamientos.	
3.1.3. Gestionar la realización de capacitaciones para los pescadores en actividades productivas alternas.	Se cuenta con un programa de capacitación para el desarrollo de actividades productivas alternas.	Programas en operación.	100%	Vigente	Vigente	Instituciones de Gobierno Federal y Estatales del Sector Desarrollo Social, INAPESCA, CONAPESCA, Ayuntamientos.	

**Acciones necesarias para promover la cobertura de programas gubernamentales de capacitación y de buena salud integral para las comunidades de pescadores.**

<b>Componente 3. Entorno social equilibrado</b>							
<b>Línea de acción 3.2. Promover la cobertura de programas gubernamentales de capacitación y de buena salud integral para las comunidades de pescadores.</b>							
<b>Acción</b>	<b>Indicadores</b>	<b>Meta</b>	<b>Plazo</b>			<b>Involucrados</b>	
			<b>Año 1</b>	<b>Año 2</b>	<b>Año 3</b>		
3.2.1. Establecer programas de capacitación del sector pesquero.	Se cuenta con programas de capacitación en la actividad pesquera.	Programas de capacitación en operación.	25%	50%	100%	CONAPESCA, INAPESCA, Gobiernos de los Estados, Ayuntamientos, Organizaciones pesqueras.	
3.2.2. Promover campañas de difusión en contra de las adicciones y vincular las instituciones especializadas de rehabilitación con el sector pesquero.	Existen campañas de difusión en contra de las adicciones dirigidas a pescadores.	Campañas de difusión anuales en operación.	100%	Vigente	Vigente	Instituciones de Gobierno Federal y Estatales de los Sectores: Salud y Desarrollo Social, Ayuntamientos, Sector productivo, Organizaciones de la Sociedad Civil.	



	Se cuenta con convenios entre las instituciones de rehabilitación y el sector pesquero.	Campañas de rehabilitación en operación.	100%	Vigente	Vigente	
3.2.3. Promover campañas de capacitación para pescadores para mejorar el nivel educativo y economía familiar.	Existen campañas de capacitación en temas educativos, economía familiar y comportamiento ético en las comunidades pesqueras.	Campañas anuales en el 100% de las comunidades pesqueras costeras de los estados de Baja California Sur, Sonora, Sinaloa, y Baja California.		100%	Vigente	Instituciones de Gobierno Federal y Estatales de los Sectores: Salud y Desarrollo Social, INAPESCA, Ayuntamientos, Sector productivo.

**Acciones necesarias para controlar el impacto de actividades antropogénicas en el área de distribución del calamar gigante.**

<b>Componente 4. Medio ambiente mejorado</b>						
<b>Línea de acción 4.1. Controlar el impacto de actividades antropogénicas en el área de distribución del calamar gigante.</b>						
Acción	Indicadores	Meta	Plazo			Involucrados
			Año 1	Año 2	Año 3	
4.1.1. Caracterizar los hábitats costeros y de altamar asociados al recurso calamar gigante.	Se han caracterizado los hábitats asociados al recurso.	Informe final de caracterización.	50%	100%		INAPESCA, CONAPESCA, Instituciones de Gobierno Federal y Estatales del Sector Medio Ambiente, Instituciones académicas y de Investigación, Sector productivo.
4.1.2. Establecer un programa de monitoreo de la calidad del agua y de la salud de los hábitats costeros y de altamar asociados al recurso.	Se establece un programa y protocolo de monitoreo de la calidad del agua, parámetros físicoquímicos y sedimento.	Programas de monitoreo regionales en operación.	50%	100%	Vigente	INAPESCA, CONAPESCA, Instituciones de Gobierno federal y Estatales del Sector Medio Ambiente, Instituciones académicas y de Investigación, Sector productivo.
4.1.3. Diseñar y establecer programa de acopio, manejo y depósito de residuos sólidos en puertos de arribo.	Se ha diseñado y establecido el programa para colecta, manejo y depósito de residuos.	Programas de colecta y depósito operando.	100%	Vigente	Vigente	INAPESCA, CONAPESCA, Instituciones de Gobierno Federal y Estatales del Sector Medio Ambiente, Instituciones académicas y de investigación, Sector productivo.

**Acciones para disminuir el impacto de las actividades de pesca en el hábitat.**

<b>Componente 4. Medio ambiente mejorado</b>						
<b>Línea de acción 4.2. Disminuir el impacto de las actividades de pesca en el hábitat.</b>						
<b>Acción</b>	<b>Indicadores</b>	<b>Meta</b>	<b>Plazo</b>			<b>Involucrados</b>
			<b>Año 1</b>	<b>Año 2</b>	<b>Año 3</b>	
4.2.1. Elaborar e instrumentar programas para fortalecer el vínculo entre los pescadores y las instituciones de investigación, para mejorar el conocimiento sobre ciclos biológicos, identificación de especies y situación de las poblaciones pesqueras.	Se instrumentan programas estatales de vinculación entre pescadores y las instituciones de investigación.	Programas de vinculación elaborado y en operación.	100%	Vigente	Vigente	INAPESCA, CONAPESCA, Instituciones de académicas y de investigación, Gobiernos de los Estados, Ayuntamientos, Sector productivo, Organizaciones de la Sociedad Civil.
4.2.2. Desarrollar materiales didácticos y de difusión sobre pesca responsable y normatividad.	Se realiza la difusión sobre la pesca responsable y la normatividad en las comunidades pesqueras.	Se elaboran y distribuyen folletos en las comunidades pesqueras en un número igual al de los pescadores que se dedican a la captura de calamar gigante.	100%			INAPESCA, CONAPESCA, Instituciones de académicas y de investigación, Gobiernos de los Estados, Ayuntamientos, Sector productivo, Organizaciones de la Sociedad Civil.
4.2.3. Fortalecer y difundir los programas de prevención de la contaminación por operación y mantenimiento de embarcaciones.	El programa de prevención de la contaminación por operación y mantenimiento de las embarcaciones tiene una cobertura amplia.	El 100% de las localidades pesqueras de calamar gigante cuenta con el apoyo del programa	30%	60%	100%	INAPESCA, CONAPESCA, Instituciones de Gobierno Federal y Estatal de los Sectores Medio Ambiente y de comunicaciones y transportes, Instituciones de académicas y de investigación, Ayuntamientos, Sector productivo, Organizaciones de la Sociedad Civil.
4.2.4. Gestionar un programa de sustitución de motores por modelos más eficientes y ecológicos.	Se cuenta con motores más eficientes y ecológicos.	Programa de apoyo para sustitución de motores en operación.	100%	Vigente	Vigente	CONAPESCA, Gobiernos de los Estados, Sector productivo.
4.2.5. Establecer y controlar el depósito, manejo y disposición de lubricantes, hidrocarburos y otros residuos sólidos utilizados en la actividad pesquera ribereña y de altamar.	Se han establecido y controlado los depósitos de lubricantes, hidrocarburos y residuos sólidos	Depósitos establecidos y controlados	50%	100%	Vigente	CONAPESCA, INAPESCA, Instituciones de Gobierno Federal y Estatales del Sector Medio Ambiente, Ayuntamientos, Sector productivo, Organizaciones de la Sociedad Civil.

## SECRETARIA DE EDUCACION PUBLICA

**ACUERDO por el que se habilitan los días del 14 al 18 de julio de 2014, comprendidos dentro del periodo vacacional que señala el calendario de actividades de la Comisión de Operación y Fomento de Actividades Académicas del Instituto Politécnico Nacional, publicado el 23 de septiembre de 2013.**

Instituto Politécnico Nacional.- Comisión de Operación y Fomento de Actividades Académicas.- Secretaría Ejecutiva.

ACUERDO POR EL QUE SE HABILITAN LOS DÍAS DEL 14 AL 18 DE JULIO DE 2014, COMPRENDIDOS DENTRO DEL PERIODO VACACIONAL QUE SEÑALA EL CALENDARIO DE ACTIVIDADES DE LA COMISIÓN DE OPERACIÓN Y FOMENTO DE ACTIVIDADES ACADÉMICAS DEL INSTITUTO POLITÉCNICO NACIONAL, PUBLICADO EL 23 DE SEPTIEMBRE DE 2013, EN EL DIARIO OFICIAL DE LA FEDERACIÓN.

### CONSIDERANDO

Que la Comisión de Operación y Fomento de Actividades Académicas del Instituto Politécnico Nacional (COFAA-IPN) tiene como objetivo apoyar técnica y económicamente al propio Instituto para la mejor realización de sus finalidades, como se establece en el Decreto del Ejecutivo Federal, publicado en el Diario Oficial de la Federación el 22 de abril de 1982, por el que se mantiene el carácter de Organismo Público Descentralizado, con personalidad jurídica y patrimonio propios.

Que en dicho decreto en su artículo séptimo fracción II, señala que es una atribución del Secretario Ejecutivo de la Comisión, planear, organizar, dirigir, coordinar y controlar las actividades del Organismo.

Que con el fin de cumplir con eficiencia y eficacia la función específica que establece la fracción V del artículo segundo del decreto de mérito, correspondiente a proveer de equipos, accesorios y materiales adecuados a los talleres y laboratorios del Instituto Politécnico Nacional, así como apoyar financiera y técnicamente las operaciones de mantenimiento y conservación, he tenido a bien emitir el siguiente:

### ACUERDO

**1o.** Se habilitan los días del 14 al 18 de julio de 2014, comprendidos dentro del periodo vacacional, a efecto de dar cumplimiento en tiempo y forma al Programa Anual de Adquisiciones, Arrendamientos y Servicios del Sector Público de la Comisión de Operación y Fomento de Actividades Académicas del Instituto Politécnico Nacional.

**2o.** Infórmese a los interesados el presente Acuerdo, mediante su publicación en los estrados de esta Comisión, en la página de Internet de la COFAA-IPN, y en el Diario Oficial de la Federación.

“La Técnica al Servicio de la Patria”

México, Distrito Federal, a 9 de julio de 2014.- El Secretario Ejecutivo, **Cuahtémoc Acosta Díaz**.-  
Rúbrica.

(R.- 393005)

---

### AVISO AL PUBLICO

Se informa al público en general que las cuotas por suscripción y venta de ejemplares del Diario Oficial de la Federación, a partir del **1 de enero de 2014**, son las siguientes:

Suscripción semestral:	\$ 1,264.00
Ejemplar de una sección del día:	\$ 12.00

El precio se incrementará \$4.00 por cada sección adicional.

Horario de Atención es de lunes a viernes, de 9:00 a 14:00 horas

Atentamente

**Diario Oficial de la Federación**

## SECRETARÍA DE DESARROLLO AGRARIO, TERRITORIAL Y URBANO

**AVISO de deslinde del predio de presunta propiedad nacional denominado La Sierra de Sapioriz S.C. de R.L. de C.V., con una superficie aproximada de 6,093-03-66.450 hectáreas, Municipio de Lerdo, Dgo.**

Al margen un sello con el Escudo Nacional, que dice: Estados Unidos Mexicanos.- Secretaría de Desarrollo Agrario, Territorial y Urbano.

AVISO DE DESLINDE DEL PREDIO PRESUNTA PROPIEDAD NACIONAL DENOMINADO "LA SIERRA DE SAPIORIZ S.C. DE R.L. DE C.V.", UBICADO EN EL MUNICIPIO DE LERDO, ESTADO DE DURANGO CON UNA SUPERFICIE APROXIMADA DE 6,093-03-66.450 HECTÁREAS.

La Dirección General Adjunta de Regularización de la Propiedad Rural, dependiente de la Dirección General de la Propiedad Rural, de la Secretaría de Desarrollo Agrario, Territorial y Urbano, mediante oficio número 31629, de fecha 8 de abril de 2014, asignó folio número 21598, con el cual, autorizó a la Delegación Estatal en Durango para que comisionara perito deslindador, misma que con oficio número DED/FON/1346/14, de fecha 9 de junio de 2014, nos ha autorizado para que con fundamento en lo dispuesto por los artículos 160 de la Ley Agraria; 101, 104 y 105 del Reglamento de la misma, en Materia de Ordenamiento de la Propiedad Rural, procedamos al deslinde y medición del predio presuntamente propiedad nacional denominado "La Sierra de Sapioriz S.C. de R.L. de C.V.", con una superficie aproximada de 6,093-03-66.450 hectáreas, ubicado en el Municipio de Lerdo, Estado de Durango, el cual cuenta con las siguientes colindancias:

AL NORTE: EJIDO SAPIORIZ

AL SUR: EJIDO LA LOMA

AL ESTE: EJIDO SAPIORIZ Y LA LOMA

AL OESTE: PEQUEÑA PROPIEDAD DE VÍCTOR RAMOS CLAMÓN Y RÍO NAZAS

Por lo que, en cumplimiento a lo establecido por los artículos 160 de la Ley Agraria y 105 del Reglamento de la Ley Agraria en Materia de Ordenamiento de la Propiedad Rural, deberá publicarse, por una sola vez, en el Diario Oficial de la Federación, en el Periódico Oficial del Gobierno del Estado de Durango, en el periódico de información local, así como colocarse en los parajes más cercanos al mismo terreno, con el objeto de comunicar a las personas que se sientan afectadas en sus derechos por la realización de los trabajos de deslinde, a fin de que dentro del plazo de 30 días hábiles, a partir de la publicación del presente Aviso en el Diario Oficial de la Federación, ocurran ante los suscritos para exponer lo que a su derecho convenga, así como para presentar la documentación que fundamente su dicho. Para tal fin se encuentra a la vista de cualquier interesado el croquis correspondiente en las oficinas que ocupa la Delegación Estatal con domicilio en calle Castañeda No. 218, Zona Centro, Durango, Dgo.

A las personas que no presenten sus documentos dentro del plazo señalado, o que habiendo sido notificadas a presenciar el deslinde no concurran al mismo, se les tendrá como conformes con sus resultados.

Atentamente

Durango, Dgo., a 9 de junio de 2014.- Los Comisionados: **Edgar Omar Mena Guzmán, Jaime Andrés Reyes Galván**.- Rúbricas.

**AVISO de deslinde del predio de presunta propiedad nacional denominado La Sierra de Sapioriz S.C. de R.L. de C.V., con una superficie aproximada de 1,025-07-69 hectáreas, Municipio de Lerdo, Dgo.**

Al margen un sello con el Escudo Nacional, que dice: Estados Unidos Mexicanos.- Secretaría de Desarrollo Agrario, Territorial y Urbano.

AVISO DE DESLINDE DEL PREDIO PRESUNTA PROPIEDAD NACIONAL DENOMINADO "LA SIERRA DE SAPIORIZ S.C. DE R.L. DE C.V.", UBICADO EN EL MUNICIPIO DE LERDO, ESTADO DE DURANGO CON UNA SUPERFICIE APROXIMADA DE 1,025-07-69 HECTÁREAS.

La Dirección General Adjunta de Regularización de la Propiedad Rural, dependiente de la Dirección General de la Propiedad Rural, de la Secretaría de Desarrollo Agrario, Territorial y Urbano, mediante oficio número 31630, de fecha 8 de abril de 2014, asignó folio número 21580, con el cual, autorizó a la Delegación Estatal en Durango para que comisionara perito deslindador, misma que con oficio número DED/FON/1347/14, de fecha 9 de junio de 2014, nos ha autorizado para que con fundamento en lo dispuesto por los artículos 160 de la Ley Agraria; 101, 104 y 105 del Reglamento de la misma, en Materia de Ordenamiento de la Propiedad Rural, procedamos al deslinde y medición del predio presuntamente propiedad nacional denominado "La Sierra de Sapioriz S.C. de R.L. de C.V.", con una superficie aproximada de 1,025-07-69 hectáreas, ubicado en el Municipio de Lerdo, Estado de Durango, el cual cuenta con las siguientes colindancias:

AL NORTE: EJIDO SAPIORIZ Y LA LOMA

AL SUR: TERRENOS EN POSESIÓN DEL EJIDO LA ESPERANZA Y SU ANEXO JAVIER ROJO GÓMEZ

AL ESTE: EJIDO LA UNIÓN

AL OESTE: EJIDO LA LOMA

Por lo que, en cumplimiento a lo establecido por los artículos 160 de la Ley Agraria y 105 del Reglamento de la Ley Agraria en Materia de Ordenamiento de la Propiedad Rural, deberá publicarse, por una sola vez, en el Diario Oficial de la Federación, en el Periódico Oficial del Gobierno del Estado de Durango, en el periódico de información local, así como colocarse en los parajes más cercanos al mismo terreno, con el objeto de comunicar a las personas que se sientan afectadas en sus derechos por la realización de los trabajos de deslinde, a fin de que dentro del plazo de 30 días hábiles, a partir de la publicación del presente Aviso en el Diario Oficial de la Federación, ocurran ante los suscritos para exponer lo que a su derecho convenga, así como para presentar la documentación que fundamente su dicho. Para tal fin se encuentra a la vista de cualquier interesado el croquis correspondiente en las oficinas que ocupa la Delegación Estatal con domicilio en calle Castañeda No. 218, Zona Centro, Durango, Dgo.

A las personas que no presenten sus documentos dentro del plazo señalado, o que habiendo sido notificadas a presenciar el deslinde no concurran al mismo, se les tendrá como conformes con sus resultados.

Atentamente

Durango, Dgo., a 9 de junio de 2014.- Los Comisionados: **Edgar Omar Mena Guzmán, Jaime Andrés Reyes Galván.**- Rúbricas.

## PROCURADURIA AGRARIA

**ACUERDO por el que se da a conocer que la Procuraduría Agraria, Organismo Descentralizado de la Administración Pública Federal, suspenderá la recepción de documentación emanada de los diversos órganos judiciales y jurisdiccionales del 16 al 31 de julio de 2014 inclusive, tanto en oficinas centrales como en sus delegaciones estatales y residencias.**

Al margen un sello con el Escudo Nacional, que dice: Estados Unidos Mexicanos.- Secretaría de Desarrollo Agrario, Territorial y Urbano.- Procuraduría Agraria.

ACUERDO POR EL QUE SE DA A CONOCER QUE LA PROCURADURIA AGRARIA, ORGANISMO DESCENTRALIZADO DE LA ADMINISTRACIÓN PÚBLICA FEDERAL, SUSPENDERÁ LA RECEPCIÓN DE DOCUMENTACIÓN EMANADA DE LOS DIVERSOS ORGANOS JUDICIALES Y JURISDICCIONALES DEL 16 AL 31 DE JULIO DE 2014 INCLUSIVE, TANTO EN OFICINAS CENTRALES COMO EN SUS DELEGACIONES ESTATALES Y RESIDENCIAS.

CRUZ LÓPEZ AGUILAR, Procurador Agrario, con fundamento en los artículos 134, 144, fracciones I, II, V y VIII de la Ley Agraria; 30 de la Ley Federal de los Trabajadores al Servicio del Estado; 8, 11, fracciones I y VI, 12 del Reglamento Interior de la Procuraduría Agraria; 76 de la Ley Federal del Trabajo; y

### CONSIDERANDO

Que conforme a lo dispuesto por el artículo 134 de la Ley Agraria, la Procuraduría Agraria es un Organismo Descentralizado de la Administración Pública Federal, con personalidad jurídica y patrimonio propios, creado por Decreto del Congreso de la Unión de fecha 23 de febrero de 1992, publicado en el Diario Oficial de la Federación el 26 de febrero del mismo año.

Que los artículos 134, 144 fracciones I, II, V y VIII de la Ley Agraria, 11, Fracciones I y VI del Reglamento Interior de la Procuraduría Agraria, señalan que el Procurador Agrario, es el representante legal de la Institución, y tiene dentro de sus facultades el expedir los lineamientos, normas internas, manuales, criterios, y demás disposiciones que se requieran para el debido cumplimiento de las facultades que la Ley, este Reglamento y otras disposiciones le confieren a la Procuraduría, a través del Acuerdo respectivo que se publicará en el Diario Oficial de la Federación.

Que de conformidad con lo dispuesto en el artículo 28 de la Ley Federal de Procedimiento Administrativo, se consideran como días inhábiles todos aquellos en que tengan vacaciones generales las autoridades competentes o aquellos en que se suspendan labores.

Que de conformidad con lo dispuesto en el artículo 30 de la Ley Federal de los Trabajadores al Servicio del Estado, en relación con el artículo 76 de la Ley Federal del Trabajo y el artículo 60 del Contrato Colectivo de Trabajo de la Procuraduría Agraria, los trabajadores que tengan más de seis meses consecutivos de servicio disfrutarán de dos periodos anuales de vacaciones de diez días laborables cada uno, en las fechas que elija el trabajador conforme al calendario vacacional dispuesto por la Procuraduría Agraria.

Que tomando en cuenta que aun y cuando los periodos vacacionales dispuestos por la Procuraduría se encuentran sujetos a las necesidades propias del trabajo así como de los mismos trabajadores, pero en especial de aquellos trabajadores que por la naturaleza de su encargo deben desahogar los requerimientos judiciales que formulen a la Procuraduría Agraria los diversos órganos judiciales y jurisdiccionales Federales o Locales, los cuales gozan del primer periodo vacacional general y/o suspenden labores del 16 al 31 del mes de julio del año 2014.

Que este Organismo tanto en sus oficinas centrales como en las Delegaciones Estatales y Residencias deben desahogar requerimientos que formulen los diversos órganos judiciales y jurisdiccionales en los asuntos en que son parte, por lo que a fin de evitar que los términos referidos transcurran en perjuicio de la Procuraduría Agraria durante el periodo vacacional de estos últimos, que comprenden del 16 al 31 de julio de 2014, se emite el siguiente:

### ACUERDO

**ÚNICO.-** La Procuraduría Agraria, tanto en oficinas centrales como en sus Delegaciones Estatales y Residencias, suspenderá la recepción de documentación judicial y/o jurisdiccional en el periodo comprendido del 16 al 31 de julio de 2014 inclusive.

### TRANSITORIOS

**PRIMERO.-** El presente Acuerdo entrará en vigor, al día siguiente de su publicación en el Diario Oficial de la Federación.

**SEGUNDO.-** Para efectos de su difusión y observancia, se ordena publicar en el Diario Oficial de la Federación, con fundamento en lo dispuesto en el artículo 4, de la Ley Federal del Procedimiento Administrativo, en relación con el numeral 134 de la Ley Agraria.

Sufragio Efectivo. No Reelección.

Dado en la Ciudad de México, Distrito Federal, a los tres días del mes de julio de dos mil catorce.- El Procurador Agrario, **Cruz López Aguilar**.- Rúbrica.

(R.- 393017)

## BANCO DE MEXICO

### **TIPO de cambio para solventar obligaciones denominadas en moneda extranjera pagaderas en la República Mexicana.**

---

Al margen un logotipo, que dice: Banco de México.

#### TIPO DE CAMBIO PARA SOLVENTAR OBLIGACIONES DENOMINADAS EN MONEDA EXTRANJERA PAGADERAS EN LA REPÚBLICA MEXICANA

El Banco de México, con fundamento en los artículos 8o. de la Ley Monetaria de los Estados Unidos Mexicanos; 35 de la Ley del Banco de México, así como 8o. y 10 del Reglamento Interior del Banco de México, y según lo previsto en el Capítulo V del Título Tercero de su Circular 3/2012, informa que el tipo de cambio obtenido el día de hoy fue de \$12.9850 M.N. (doce pesos con nueve mil ochocientos cincuenta diezmilésimos moneda nacional) por un dólar de los EE.UU.A.

La equivalencia del peso mexicano con otras monedas extranjeras se calculará atendiendo a la cotización que rija para estas últimas contra el dólar de los EE.UU.A., en los mercados internacionales el día en que se haga el pago. Estas cotizaciones serán dadas a conocer, a solicitud de los interesados, por las instituciones de crédito del país.

Atentamente,

México, D.F., a 11 de julio de 2014.- BANCO DE MÉXICO: El Director de Disposiciones de Banca Central, **Eduardo Aurelio Gómez Alcázar**.- Rúbrica.- El Gerente de Operaciones Nacionales, **Juan Rafael García Padilla**.- Rúbrica.

### **TASAS de interés interbancarias de equilibrio.**

---

Al margen un logotipo, que dice: Banco de México.

#### TASAS DE INTERÉS INTERBANCARIAS DE EQUILIBRIO

El Banco de México, con fundamento en los artículos 8o. y 10 del Reglamento Interior del Banco de México y de conformidad con el procedimiento establecido en el Capítulo IV del Título Tercero de su Circular 3/2012, informa que las Tasas de Interés Interbancarias de Equilibrio en moneda nacional (TIIE) a plazos de 28 y 91 días obtenidas el día de hoy, fueron de 3.3074 y 3.3175 por ciento, respectivamente.

Las citadas Tasas de Interés se calcularon con base en las cotizaciones presentadas por las siguientes instituciones de banca múltiple: BBVA Bancomer, S.A., HSBC México S.A., Banco Interacciones S.A., Banco J.P. Morgan S.A., Deutsche Bank México, S.A., Banco Credit Suisse (México), S.A. y Banco Mercantil del Norte S.A.

México, D.F., a 11 de julio de 2014.- BANCO DE MÉXICO: El Director de Disposiciones de Banca Central, **Eduardo Aurelio Gómez Alcázar**.- Rúbrica.- El Gerente de Operaciones Nacionales, **Juan Rafael García Padilla**.- Rúbrica.

### **COSTO de captación a plazo de pasivos denominados en dólares de los EE.UU.A., a cargo de las instituciones de banca múltiple del país (CCP-Dólares).**

---

Al margen un logotipo, que dice: Banco de México.

#### COSTO DE CAPTACIÓN A PLAZO DE PASIVOS DENOMINADOS EN DÓLARES DE LOS EE.UU.A., A CARGO DE LAS INSTITUCIONES DE BANCA MÚLTIPLE DEL PAÍS (CCP – Dólares).

El Banco de México, con fundamento en los artículos 8o. y 10 del Reglamento Interior del Banco de México, y según lo dispuesto por su resolución publicada en el Diario Oficial de la Federación el 6 de mayo de 1996, informa que el costo de captación a plazo de pasivos denominados en dólares de los EE.UU.A., a cargo de las instituciones de banca múltiple del país (CCP-Dólares), expresado en por ciento anual, fue de 3.85 (tres puntos y ochenta y cinco centésimas) en el mes de junio de 2014.

México, D.F., a 11 de julio de 2014.- BANCO DE MÉXICO: El Gerente de Información del Sistema Financiero, **Jorge Francisco de la Vega Góngora**.- Rúbrica.- El Director de Disposiciones de Banca Central, **Eduardo Aurelio Gómez Alcázar**.- Rúbrica.

---

**SECCION DE AVISOS**

---

---

**AVISOS JUDICIALES**

---

**Estados Unidos Mexicanos  
Poder Judicial de la Federación  
Hidalgo  
Juzgado Tercero de Distrito  
Pachuca, Hidalgo  
EDICTO**

“En el juicio de amparo número **1069/2013-4** del índice del Juzgado Tercero de Distrito en el Estado de Hidalgo, promovido por **Rubén Rodríguez Vázquez**, por derecho propio, contra actos que reclama del **Juez de Primera Instancia del Ramo Penal del Distrito Judicial de Apan, Hidalgo, y otra autoridad**; se dictó acuerdo por el que se ordenó la publicación de edictos a efecto de lograr el emplazamiento del tercero perjudicado **Edgar Alonso Pérez Meza**, a quien se hace de su conocimiento que en el índice de este Juzgado se encuentra radicado el juicio de garantías mencionado, en el que se señaló como acto reclamado: “el auto de plazo constitucional que me fue dictado en fecha treinta y uno de agosto de dos mil trece, dentro de la causa penal 152/2013 como presunto responsable en la comisión de los delitos de Asalto equiparado agravado y Robo en agravio el primero de los ilícitos de **Edgar Alonso Pérez Meza**, que deberá presentarse dentro del término de treinta días, contados a partir del día siguiente al de la última publicación a efecto de que si lo estima pertinente haga valer los derechos que le asistan y señale domicilio en la ciudad de Pachuca, Hidalgo, para oír y recibir notificaciones ante este Juzgado Federal, con el apercibimiento que de no hacerlo así, las subsecuentes notificaciones, aún las de carácter personal, sin necesidad de realizar ulterior acuerdo, se le harán por medio de lista que se fije en los estrados de éste órgano de control constitucional. Fijese en la puerta de este Tribunal una copia íntegra de este proveído, por todo el tiempo de emplazamiento.”

Pachuca de Soto, Hidalgo, a 7 de abril de 2014.  
El Secretario del Juzgado Tercero de Distrito en el Estado de Hidalgo  
**Lic. Karen Juanita Pérez Muñoz**  
Rúbrica.

**(R.- 391884)**

---

**Estados Unidos Mexicanos  
Poder Judicial de la Federación  
Tercer Tribunal Colegiado en Materia de Trabajo  
del Cuarto Circuito en el Estado de Nuevo León  
Monterrey, Nuevo León  
Actuaciones  
EDICTO**

“MAXIMINO GOMEZ VARGAS”.

En los autos del juicio de amparo directo 558/2014, promovido por Jesús Hernández Rivera, contra actos de la Junta Especial Cinco de la Local de Conciliación y Arbitraje en el Estado, derivado del juicio laboral 10138/1/5/2009, se le tuvo con el carácter de tercero interesado, asimismo, en virtud de que a la fecha no se ha logrado su localización se procede a emplazarlo a través de este medio para que se encuentre en aptitud de comparecer a dicho juicio de garantías si lo estima conveniente a sus intereses, razón por lo que en la Secretaría de este Tribunal Colegiado quedarán a su disposición copias simples del auto admisorio, así como de la demanda de garantías para que se presente a recepcionarlos, por conducto de quien legalmente lo represente; de igual modo se le informa que deberá señalar domicilio en esta ciudad para oír y recibir notificaciones, apercibido que de no hacerlo así se continuará el juicio y por su incomparecencia la subsecuentes notificaciones se le harán por medio de lista de acuerdos que se publica en este Tribunal Colegiado, y para su publicación por tres veces, de siete en siete días, en el Diario Oficial de la Federación, y en uno de los periódicos de mayor circulación en el país; se expide lo anterior en cumplimiento a lo dispuesto por el artículo 27, de la Ley de Amparo y 315 del Código Federal de Procedimientos Civiles de aplicación supletoria a la Ley de la Materia.

Monterrey, Nuevo León, a 28 de mayo de 2014.  
La Secretaria de Acuerdos del Tercer Tribunal Colegiado en Materia de Trabajo del Cuarto Circuito  
**Lic. María de Lourdes Flores Escamilla**

Rúbrica.

**(R.- 392263)**



**Estados Unidos Mexicanos**  
**Poder Judicial de la Federación**  
**Juzgado Noveno de Distrito en el Estado**  
**Morelia, Mich.**  
**EDICTO**

Dentro del expediente número **21/2013-III** relativo a las diligencias de jurisdicción voluntaria sobre medidas provisionales para la declaración de ausencia que promueve **SERGIO CESAR TREJO RODRIGUEZ, Agente del Ministerio Público de la Federación, adscrito a la Delegación Estatal Michoacán de la Procuraduría General de la Republica**, se ordenó llamar al ausente **SERGIO VARGAS ALVAREZ**, a fin de que se presente en un término de seis meses contados a partir de la fecha de publicación del presente edicto.

Asimismo, se hace constar que se nombró a **SERGIO VARGAS REYES**, depositario de los bienes del ausente.

Se publica el presente por dos meses, con intervalos de quince días, en un diario de mayor circulación en la Entidad.

Morelia, Michoacán, a 8 de noviembre de 2013.  
El Secretario de Juzgado Noveno de Distrito  
en el Estado de Michoacán  
**Lic. Crispín Ernesto Gamboa Mendoza**  
Rúbrica.

**(R.- 391694)**

---

**Estados Unidos Mexicanos**  
**Poder Judicial de la Federación**  
**Juzgado Cuarto de Distrito en Materia de Trabajo en el Distrito Federal**  
**EDICTO**

**PROCEDIMIENTOS FISCALES KUKULCAN, SOCIEDAD CIVIL DE RESPONSABILIDAD LIMITADA.**

En los autos del juicio de amparo 700/2014-I, promovido por **Servicios Avanzados de Mercadeo, Sociedad Anónima de Capital Variable**, contra actos de la Junta Especial Número Ocho de la Local de Conciliación y Arbitraje del Distrito Federal y otras autoridades, al ser señalada como tercero interesada y desconocerse su domicilio actual, con fundamento en la fracción III, inciso b), segundo párrafo, del artículo 27 de la Ley de Amparo, así como en el diverso 315 del Código Federal de Procedimientos Civiles de aplicación supletoria a la ley de la materia, por disposición expresa de su artículo 2º, se ordena su emplazamiento al juicio de mérito, por edictos que se publicarán por tres veces, de siete en siete días, el Diario Oficial de la Federación y en uno de los periódicos de mayor circulación en la República; haciendo de su conocimiento que en la Secretaría de este juzgado queda a disposición copia simple de la demanda de amparo que originó el aludido juicio y que cuenta con un término de treinta días, contados a partir de la última publicación de estos edictos, para que ocurra a este juzgado a hacer valer sus derechos.

Atentamente  
México, Distrito Federal, a 2 de junio de 2014.  
Secretaria del Juzgado Cuarto de Distrito en Materia de Trabajo en el Distrito Federal  
**Lic. Faviola Ramírez Franco**  
Rúbrica.

**(R.- 391766)**

---

**Estados Unidos Mexicanos**  
**Poder Judicial de la Federación**  
**Cuarto Tribunal Unitario del Segundo Circuito**  
**Toluca, Estado de México**  
**EDICTO**

Al margen sello con Escudo Nacional que dice: ESTADOS UNIDOS MEXICANOS.- PODER JUDICIAL DE LA FEDERACION.

En los autos del juicio de amparo indirecto 18/2013 del índice de este Tribunal, promovido por **Carlos Jesús Navarro Jiménez**, contra actos de la Magistrada del Primer Tribunal Unitario del Segundo Circuito; Juez Segundo de Distrito en Materia de Procesos Penales Federales en el Estado de México, ambos con sede en esta ciudad; y del Director del Centro Federal de Readaptación Social número Uno "Altiplano", en Almoloya de Juárez, Estado de México, en los que se reclama la resolución de diecinueve de noviembre de dos mil ocho, dictada en autos del Toca Penal 210/2008 del índice del referido Tribunal Unitario y a las restantes autoridades responsables el cumplimiento de la determinación aludida; con fundamento en los

artículos 30, fracción II, de la Ley de Amparo y 315 del Código Federal de Procedimientos Civiles de aplicación supletoria, se ordenó el emplazamiento a juicio del tercero interesado **Guillermo Alejandro Villanueva Valle**, para el efecto de que comparezca ante este órgano jurisdiccional, ubicado en Avenida Doctor Nicolás San Juan, número ciento cuatro, quinto piso, colonia Exrancho Cuauhtémoc, código postal 50010, en el término de treinta días contados a partir del día siguiente al de la última publicación del edicto; quedando a su disposición en la Secretaría correspondiente la copia simple de la demanda de amparo, para su traslado; apercibido que en caso de no presentarse dentro del término establecido para ello, por sí, por apoderado, por gestor o asesor que pueda representarlo, se tendrá por hecha la notificación a su entero perjuicio y se continuará el juicio y las ulteriores notificaciones, aún las de carácter personal, se le harán por medio de lista en los estrados de este órgano de control constitucional.

Toluca, Estado de México, a 27 de mayo de 2014.  
El Magistrado del Cuarto Tribunal Unitario del Segundo Circuito  
**Lic. Jorge Luis Silva Banda**  
Rúbrica.

(R.- 391295)

---

**Estados Unidos Mexicanos**  
**Poder Judicial de la Federación**  
**Primer Tribunal Colegiado en Materias Civil y de Trabajo del Quinto Circuito**  
**Hermosillo, Sonora**  
**EDICTO**

En amparo directo laboral 33/2013 promovido por Raúl Valenzuela García contra acto de Junta Especial Número Veintitrés de la Federal de Conciliación y Arbitraje con residencia en Hermosillo, Sonora, dictado en autos del expediente 67/2004 se ordena notificar a terceros perjudicados Ramón Reynaldo Aguirre Martínez, Pima Industrial Sociedad Anónima de Capital Variable haciéndoles saber que cuentan con treinta días contados a partir de última publicación de edictos para que comparezcan al Primer Tribunal Colegiado en Materias Civil y de Trabajo del Quinto Circuito con sede en Hermosillo, Sonora a defender sus derechos si lo estiman conveniente y para que señalen domicilio en esta ciudad para oír y recibir notificaciones; apercibidos que de no hacerlo así las subsecuentes aún las de carácter personal se les harán por medio de lista que se fije en estrados de este órgano jurisdiccional dejándose a su disposición en secretaría de acuerdos de este tribunal las copias de traslado de la demanda respectiva atento a lo dispuesto por artículo 30 fracción II de la Ley de Amparo vigente hasta el dos de abril de dos mil trece.

Para ser publicado tres veces de siete en siete días en el Diario Oficial de la Federación y en periódico Excélsior

Hermosillo, Sonora, a 21 de mayo de 2014.  
Secretaría de Acuerdos del Primer Tribunal Colegiado  
en Materias Civil y de Trabajo del Quinto Circuito  
**Lic. Beatriz Gurrola Valencia**  
Rúbrica.

(R.- 392156)

---

**Estados Unidos Mexicanos**  
**Poder Judicial de la Federación**  
**Juzgado Tercero de Distrito en Materia Penal en el Estado de Nuevo León**  
**EDICTO**

ANGEL LUCIO SAMARRIBA SOLANO.

En los autos del juicio de amparo número 708/2013, promovido por ROGELIO BURGOS LANDEROS, por un delito de VIOLACION A LA LEY FEDERAL DE ARMAS DE FUEGO Y EXPLOSIVOS y en cumplimiento a lo previsto por el 5, fracción III, inciso c), de la Ley de Amparo, se erige a Angel Lucio Samarriba Solano, como quien tendría derecho a la reparación del daño por la comisión de los delitos cometidos por el aquí quejoso, y en virtud de desconocerse su domicilio cierto y actual, como lo ordena el auto de fecha trece de mayo de dos mil catorce, se emplaza a este juicio, asimismo, se le requiere para que a más tardar dentro del término de tres días, contados a partir de la última publicación de los edictos, ocurra ante este Juzgado de Distrito, a hacer valer sus derechos.

Monterrey, Nuevo León, a 22 de mayo de 2014.  
La Secretaria del Juzgado Tercero de Distrito en Materia Penal en el Estado de Nuevo León  
**Lic. Erika Guadalupe Saucedo García**  
Rúbrica.

(R.- 392232)

**Estados Unidos Mexicanos**  
**Poder Judicial de la Federación**  
**Tercer Tribunal Colegiado en Materia de Trabajo del Cuarto Circuito**  
**Monterrey, Nuevo León**  
**Actuaciones**  
**EDICTO**

“MAXIMINO GOMEZ VARGAS”.

En los autos del juicio de amparo directo 559/2014, promovido por Jesús Hernández Rivera, contra actos de la Junta Especial Cinco de la Local de Conciliación y Arbitraje en el Estado, derivado del juicio laboral 10138/1/5/2009, se le tuvo con el carácter de tercero perjudicado, asimismo, en virtud de que a la fecha no se ha logrado su localización se procede a emplazarlo a través de este medio para que se encuentre en aptitud de comparecer a dicho juicio de garantías si lo estima conveniente a sus intereses, razón por lo que en la Secretaría de este Tribunal Colegiado quedarán a su disposición copias simples del auto admisorio, así como de la demanda de garantías para que se presente a recepcionarlos, por conducto de quien legalmente lo represente; de igual modo se le informa que deberá señalar domicilio en esta ciudad para oír y recibir notificaciones, apercibido que de no hacerlo así se continuará el juicio y por su incomparecencia la subsecuentes notificaciones se le harán por medio de lista de acuerdos que se publica en este Tribunal Colegiado, y para su publicación por tres veces, de siete en siete días, en el Diario Oficial de la Federación, y en uno de los periódicos de mayor circulación en el país; se expide lo anterior en cumplimiento a lo dispuesto por el artículo 30, de la anterior Ley de Amparo y 315 del Código Federal de Procedimientos Civiles de aplicación supletoria a la Ley de la Materia.

Monterrey, Nuevo León, a 28 de mayo de 2014.

La Secretaria de Acuerdos del Tercer Tribunal Colegiado en Materia de Trabajo del Cuarto Circuito

**Lic. María de Lourdes Flores Escamilla**

Rúbrica.

**(R.- 392247)**

**Estados Unidos Mexicanos**  
**Poder Judicial de la Federación**  
**Juzgado Quinto de Distrito de Amparo en Materia Penal en el Distrito Federal**  
**EDICTO**

En cumplimiento a lo ordenado en proveído de dieciséis de junio de dos mil catorce, dictado en el juicio de amparo 1231/2013-I, promovido por **GILBERTO MORENO SANCHEZ**, contra actos de los **Magistrados de la Octava Sala Penal del Tribunal Superior de Justicia del Distrito Federal y otras autoridades**; como acto reclamado: **la resolución de ocho de noviembre de dos mil once, dictada por la Octava Sala Penal del Tribunal Superior de Justicia del Distrito Federal, dentro del expediente 1279/2011**; con fundamento en los artículos 27, fracción III, inciso c) de la Ley de Amparo en vigor y 315 del Código Federal de Procedimientos Civiles de aplicación supletoria, se ordena el emplazamiento a juicio de los terceros interesados **ALEJANDRO ALVAREZ MAGAÑA, JULIO CESAR GODINEZ HERNANDEZ y TIBURCIO CORTES GARCIA**, por edictos, los cuales, se deberán publicar por tres veces de siete en siete días en el **Diario Oficial de la Federación y en uno de los periódicos de mayor circulación en la República**, para el efecto de que **comparezcan ante este Juzgado Quinto de Distrito de Amparo en Materia Penal en el Distrito Federal**, por sí, o por apoderado que pueda representarlos, en el término de **treinta días** contados a partir del día siguiente al de la última publicación, quedando a su disposición en la Secretaría correspondiente las copias simples de la demanda de garantías para su traslado, apercibidos que en caso de no presentarse dentro del término establecido para ello, se tendrá por hecha la notificación en su entero perjuicio.

México, D.F., a 16 de junio de 2014.

El Secretario del Juzgado Quinto de Distrito de Amparo en Materia Penal en el Distrito Federal

**Lic. Pedro Serrato González**

Rúbrica.

**(R.- 392266)**

**Estados Unidos Mexicanos**  
**Poder Judicial de la Federación**  
**Consejo de la Judicatura Federal**  
**Juzgado Quinto de Distrito en Materia Civil en el Estado de Jalisco**  
**Acuerdo**  
**17**  
**EDICTO**

PARA CITAR A LOS DEMANDADOS JESUS VELASCO SANCHEZ Y SERGIO ALBERTO PEREZ VERA.

En el Juicio Civil Ordinario 337/2012, del índice de este Juzgado, promovido por Elías Morán Bonales, apoderado legal de Comisión Federal de Electricidad en contra de Jesús Velasco Sánchez y Sergio Alberto Pérez Vera, se ordenó citar por auto de diez de junio de dos mil catorce a los demandados Jesús Velasco Sánchez y Sergio Alberto Pérez Vera para que asistan al local que ocupa este Juzgado, ubicado en anillo

periférico poniente Manuel Gómez Morín 7727 edificio X3 piso 3, fraccionamiento Ciudad Judicial, Zapopan, Jalisco, código postal 45010, para que comparezcan a las once horas con veinte minutos del dieciocho de julio al desahogo de la prueba confesional a su cargo ofrecida por Comisión Federal de Electricidad, apercibidos de que en caso de no comparecer sin causa justa el día y hora señalado, se tendrá al omiso por confeso de las posiciones calificadas de legales allegadas por la actora, esto con apoyo en el artículo 104 y 124 fracción I del Código Federal de Procedimientos Civiles.

**Para su publicación por tres veces de siete en siete días en el Diario Oficial de la Federación y en uno de los periódicos diarios de mayor circulación en la República.**

Zapopan, Jalisco, a 13 de junio de 2014.  
El Secretario del Juzgado Quinto de Distrito en Materia Civil en el Estado  
**Lic. Carlos Alberto Galván Gutiérrez**  
Rúbrica.

(R.- 391630)

---

**Estados Unidos Mexicanos**  
**Poder Judicial de la Federación**  
**Cuarto Tribunal Colegiado del Décimo Quinto Circuito**  
**Mexicali, B.C.**  
EDICTO

En el juicio de amparo directo penal 193/2014 que promueve **ISAAC RUIZ REYES**, en contra de la sentencia de nueve de marzo de dos mil doce, dictada en el Toca 4073/2011, del índice del Tribunal Superior de Justicia del Estado de Baja California, por ignorarse domicilio de **CARLOTA BALMACERA USTILLOS y MARCO ANTONIO SANCHEZ ISIODIA**, en su carácter de tercero interesado, se ordenó con fundamento en el artículo 27, fracción III, inciso c), en relación con el último párrafo primera parte del inciso b) de la Ley de Amparo, por disposición expresa de su artículo 2º, conatenado con el artículo 315 del Código Federal de Procedimientos Civiles, por este medio a efecto de emplazarla para que comparezca al juicio antes citado, dentro de los treinta días siguientes a la última publicación del presente edicto a imponerse de los autos, se deja la copia de demanda en la Secretaria de este recinto judicial, apercibida que de no comparecer, continuará el juicio y las notificaciones personales, así como las subsecuentes le serán hechas por lista de acuerdos que se publica en los estrados de este órgano jurisdiccional.

Mexicali, Baja California, a 4 de junio de 2014.  
La Secretaria de Acuerdos del  
Cuarto Tribunal Colegiado del Decimoquinto Circuito  
**Lic. Ana Luisa Araceli Pozo Meza**  
Rúbrica.

(R.- 392332)

---

**Estados Unidos Mexicanos**  
**Poder Judicial de la Federación**  
**Primer Tribunal Colegiado del Segundo Circuito**  
**con residencia en Nezhualcóyotl, Estado de México**  
EDICTO

En el juicio de amparo directo D.P. 317/2014, promovido por ALEJANDRO REYES VERA, se ordenó emplazar a juicio a la tercero interesada MARIA DEL CARMEN VALLEJO GUZMAN, que a la letra dice: Se hace de su conocimiento que ALEJANDRO REYES VERA, promovió amparo directo, contra la resolución de treinta de abril de dos mil diez, dictada por la PRIMERA SALA COLEGIADA PENAL DE TEXCOCO DEL TRIBUNAL SUPERIOR DE JUSTICIA DEL ESTADO DE MEXICO; en virtud, de que no fue posible emplazar al tercero interesado, con fundamento en el artículo 27, fracción III, inciso b), de la Ley de Amparo, en relación con el 315 del Código Federal de Procedimientos Civiles, emplácese a juicio a MARIA DEL CARMEN VALLEJO GUZMAN, publicándose por TRES veces, de SIETE en SIETE días en el Diario Oficial de la Federación y en uno de los periódicos de mayor circulación en la República Mexicana; haciéndole saber a la misma, que deberá presentarse dentro del término de TREINTA DIAS, contados a partir del día siguiente de la última publicación, a apersonarse; apercibida que de no comparecer en este juicio, las subsecuentes notificaciones, aún las de carácter personal se le harán por medio de lista que se fija en los estrados de este Tribunal Colegiado de Circuito. Doy Fe.

Atentamente  
Nezhualcóyotl, Estado de México, a 6 de junio de 2014.  
Secretario de Acuerdos del Primer Tribunal Colegiado del Segundo Circuito  
con residencia en Nezhualcóyotl, Estado de México  
**Lic. Edgar Martín Peña López**  
Rúbrica.

(R.- 392503)

**Estados Unidos Mexicanos**  
**Poder Judicial de la Federación**  
**Juzgado de Distrito**  
**Juzgado Sexto de Distrito en Materia de Trabajo en el Distrito Federal**  
**EDICTO**

Emplazamiento de los Terceros Perjudicados

**MANUEL FLORES RAMIREZ.**

En el juicio de amparo **2896/2013**, promovido por promovido por **REPARACIONES Y LOGISTICAS DEL BAJIO, SOCIEDAD ANONIMA DE CAPITAL VARIABLE**, por conducto de su apoderado **Raúl Díaz Terrez**, contra actos de la **Junta Especial Número Quince de la Federal de Conciliación y Arbitraje y otras**, consistente en los ilegales emplazamientos y notificaciones practicadas en el juicio laboral **200/2011**, así como el laudo de diez de octubre de dos mil trece, señalado como tercero interesado en proveído de trece de mayo del año en curso, y al desconocerse su domicilio el veinte de junio de dos mil catorce, se ordenó su emplazamiento por edictos, que se publicarán por tres veces, de siete en siete días, en el Diario Oficial de la Federación y en uno de los periódicos de mayor circulación en la República Mexicana, se le hace saber que debe presentarse dentro del término de treinta días, contados del siguiente al de la última publicación de tales edictos, ante este juzgado a hacer valer sus derechos y señalar domicilio para recibir notificaciones, apercibidos que de no hacerlo se continuará el juicio y las subsecuentes notificaciones, aun las de carácter personal, se les harán por lista. Queda a su disposición en la Secretaría de este Organo Jurisdiccional copia simple de la demanda de garantías.

México, D.F., a 20 de junio de 2014.

Secretaria del Juzgado Sexto de Distrito en Materia de Trabajo en el Distrito Federal  
**Lic. Christian del Rosario Salinas Alvarez**  
Rúbrica.

**(R.- 392612)**

---

**Estados Unidos Mexicanos**  
**Poder Judicial de la Federación**  
**Juzgado Tercero de Distrito de Procesos Penales Federales**  
**en el Distrito Federal**  
**EDICTO**

Al albacea de la sucesión a bienes de **EDUARDO DIAZ ALFARO**:

En la causa penal 116/2013-I, del índice del Juzgado Tercero de Distrito de Procesos Penales Federales en el Distrito Federal, se dejaron a disposición los billetes de depósito S524004, S524005 y N036143, por las cantidades de \$3,120.00 (tres mil ciento veinte pesos 00/100 moneda nacional), \$880.00 (ochocientos ochenta pesos 00/100 moneda nacional), y \$2,120.00 (dos mil ciento veinte pesos 00/100 moneda nacional), respectivamente; con el apercibimiento que de no reclamarlos en el término de dos años, de conformidad con el artículo 36, de la Ley del Servicio de la Tesorería de la Federación, prescribirán a favor del Fisco Federal.

Atentamente

México, Distrito Federal, a 24 de junio de 2014.  
El Juez Tercero de Distrito de Procesos Penales Federales  
en el Distrito Federal  
**Ricardo Delgado Quiróz**  
Rúbrica.

**(R.- 392617)**

---

**Estados Unidos Mexicanos**  
**Poder Judicial de la Federación**  
**Décimo Segundo Tribunal Colegiado en Materia Civil del Primer Circuito**  
**D.C. 249/2014**  
**“EDICTO”**

**NICOLAS SAUVAN.**

En los autos del juicio de amparo directo número **D.C. 249/2014**, promovido por **VERONICA EDITH ARGUELLES GONZALEZ**, autorizada de **JORGE HUMBERTO RODRIGUEZ GOMEZ, SU SUCESION**, contra el acto que reclama de la **Sexta Sala Civil del Tribunal Superior de Justicia del Distrito Federal**, consistente en la **sentencia de veintisiete de febrero de dos mil catorce**, dictada en el toca **109/2014** y su ejecución atribuible al **Juez Vigésimo Primero de lo Civil del Distrito Federal**, radicado en este Décimo Segundo Tribunal Colegiado en Materia Civil del Primer Circuito, al ser señalado como tercero interesado y desconocerse su domicilio actual, con fundamento en el artículo 315 del Código Federal de Procedimientos

Civiles, de aplicación supletoria de conformidad con lo que dispone el artículo 2° de la Ley de Amparo vigente y el artículo 27, fracción III, inciso b) de la ley de la materia vigente, se otorga su emplazamiento al juicio de mérito por edictos, los que se publicarán por **tres veces de siete en siete días** en el **Diario Oficial de la Federación** y en alguno de los **periódicos diarios de mayor circulación en la República**, se hace de su conocimiento que en la Secretaría de Acuerdos de este Tribunal Colegiado, queda a disposición copia simple de la demanda de amparo y que cuenta con un término de 30 días hábiles, contado a partir del día siguiente al de la última publicación de tales edictos para que ocurra ante este órgano jurisdiccional a hacer valer sus derechos.

México, D.F., a 26 de mayo de 2014.  
 El Secretario de Acuerdos del Décimo Segundo Tribunal Colegiado  
 en Materia Civil del Primer Circuito  
**Lic. Fernando Aragón González**  
 Rúbrica.

(R.- 391764)

---

**Estados Unidos Mexicanos**  
**Poder Judicial de la Federación**  
**Segundo Tribunal Colegiado del Segundo Circuito,**  
**con residencia en Nezahualcóyotl, Estado de México**  
 EDICTO

En los autos del juicio de amparo directo D.P. 246/2014-I, promovido por CESAR GOMEZ RAMOS, por su propio derecho, contra la resolución de treinta y uno de octubre de dos mil seis, dictada por la Primera Sala Colegiada Penal de Texcoco, del Tribunal Superior de Justicia del Estado de México, en virtud de que no se ha emplazado a juicio al tercero interesado, con fundamento en el artículo 27, fracción III, inciso b), de la Ley de Amparo vigente, en relación con el 315 del Código Federal de Procedimientos Civiles, aplicado supletoriamente, emplácese a juicio a los terceros interesados Saúl Morales Ortiz y Sabina Carbajal González, publicándose por TRES veces, de SIETE en SIETE días naturales en el Diario Oficial de la Federación y en uno de los periódicos de mayor circulación en la República Mexicana el presente edicto; haciéndole saber que deberá presentarse dentro del término de TREINTA DIAS, contados a partir del día siguiente de la última publicación, apercibida que de no comparecer en este juicio, las subsecuentes notificaciones, aun las de carácter personal se le harán por medio de lista que se fija en los estrados de este Tribunal Colegiado de Circuito.

Atentamente  
 Secretaria de Acuerdos  
**Lic. Guadalupe Margarita Reyes Carmona**  
 Rúbrica.

(R.- 392726)

---

**Estados Unidos Mexicanos**  
**Poder Judicial de la Federación**  
**Juzgado Quinto de Distrito en el Estado**  
**Tuxtla Gutiérrez, Chiapas**  
 EDICTO

Agustina Rodríguez González y Sulicarina Rodríguez González  
 Donde se encuentren

En el juicio de amparo 1714/2013, promovido por Inés Espinosa Pérez, por auto de esta fecha se les mandó emplazar, como en efecto lo hago, por medio de edictos que se publicarán por tres veces, de siete en siete días naturales, en el Diario Oficial de la Federación y en uno de los periódicos cotidianos de mayor circulación en la República Mexicana, para que dentro del término de treinta días, contado a partir del día siguiente al de la última publicación, se apersonen a este juicio en su carácter de parte terceras interesadas en la secretaría de este juzgado, en la que además, quedará a su disposición copia simple de la demanda de garantías.

Y para su publicación por tres veces, de siete en siete días naturales, en el Diario Oficial de la Federación y en uno de los periódicos cotidianos de mayor circulación en la República Mexicana, expido el presente en la ciudad de Tuxtla Gutiérrez, Chiapas, a los once días del mes de junio de dos mil catorce.

El Secretario del Juzgado Quinto de Distrito en el Estado de Chiapas  
**Lic. Jesús Antonio García Cruz**  
 Rúbrica.

(R.- 392820)

**Estados Unidos Mexicanos**  
**Juzgado Tercero de Distrito**  
**Tapachula de Córdova y Ordóñez, Chiapas**  
EDICTO

ESTADOS UNIDOS MEXICANOS. PODER JUDICIAL DE LA FEDERACION.  
JUZGADO TERCERO DE DISTRITO EN EL ESTADO DE CHIAPAS.

C. SALMA JAZMIN ALVARADO CHILEL, REPRESENTADA POR RUTH ALVARADO CHILEL.  
EN DONDE SE ENCUENTRE.

En el juicio de amparo número 266/2014, promovido por WILBER RONAY GARCIA SANTIZ, contra actos del Juez Primero del Ramo Penal, con residencia en esta ciudad, por auto de esta fecha se mandó a emplazar a usted como en efecto lo hago, por medio de edictos que se publicarán por tres veces de siete en siete días, en el Diario Oficial de la Federación, para que en el término de treinta días siguientes al de la última publicación, se apersona a este juicio en su carácter de tercera interesada si así conviniere a sus intereses, en el entendido, que la copia de la demanda de garantías, queda a su disposición en la Secretaría de este Juzgado.

Y para su publicación por tres veces de siete en siete días, en el diario oficial de la federación. Expido el presente, en la ciudad de Tapachula de Córdova y Ordóñez, Chiapas, a los veinte días del mes de mayo de dos mil catorce.

El Secretario del Juzgado Tercero de Distrito en el Estado de Chiapas  
**Lic. José Alfonso García López**  
Rúbrica.

**(R.- 392824)**

---

**Estados Unidos Mexicanos**  
**Poder Judicial de la Federación**  
**Juzgado Quinto de Distrito en el Estado**  
**Tuxtla Gutiérrez, Chiapas**  
EDICTO

José Adolfo Gómez López y Didier Oliverio Pinto Aguilar  
Donde se encuentren

En el juicio de amparo 1796/2013, promovido por Cristóbal Cruz Velasco, por auto de esta fecha se les mandó emplazar, como en efecto lo hago, por medio de edictos que se publicarán por tres veces, de siete en siete días naturales, en el Diario Oficial de la Federación y en uno de los periódicos cotidianos de mayor circulación en la República Mexicana, para que dentro del término de treinta días, contado a partir del día siguiente al de la última publicación, se apersonen a este juicio en su carácter de parte terceras interesadas en la secretaría de este juzgado, en la que además, quedará a su disposición copia simple de la demanda de garantías.

Y para su publicación por tres veces, de siete en siete días naturales, en el Diario Oficial de la Federación y en uno de los periódicos cotidianos de mayor circulación en la República Mexicana, expido el presente en la ciudad de Tuxtla Gutiérrez, Chiapas, a los diecinueve días del mes de junio de dos mil catorce.

El Secretario del Juzgado Quinto de Distrito en el Estado de Chiapas  
**Lic. Jesús Antonio García Cruz**  
Rúbrica.

**(R.- 392827)**

---

**Estados Unidos Mexicanos**  
**Poder Judicial de la Federación**  
**Juzgado Octavo de Distrito en el Estado de Guerrero**  
**Acapulco**  
EDICTO

“Pedro Muñiz Chávez y Jorge Muñiz Chávez”.

“Cumplimiento auto dieciséis de mayo de dos mil catorce, dictado por el Juez Octavo de Distrito en el Estado de Guerrero, en juicio amparo 1351/2011, promovido por Gadiel Abaunza Durón, por propio derecho, contra actos de la Segunda Sala Penal del Tribunal Superior de Justicia del Estado de Guerrero, con sede en Acapulco, y de otra autoridad responsable, se hace conocimiento resulta carácter terceros perjudicados, en términos artículo 5°, fracción III, inciso b) Ley Amparo abrogada y 315 Código Federal Procedimientos Civiles aplicado supletoriamente, se mandó notificar por edicto inicio juicio, si a sus intereses conviniere se apersonen, debiéndose presentar ante este juzgado federal ubicado en Boulevard de las Naciones número

640, fracción "a", fraccionamiento Granjas del Marqués, código postal 39890; Acapulco, Guerrero, deducir derechos dentro de término treinta días, a partir siguiente a última publicación del presente edicto; apercibidos de no comparecer lapso indicado, ulteriores notificaciones personales surtirán efectos por lista que se publique en los estrados este órgano de control constitucional.

En la inteligencia de que juzgado ha señalado once horas con cuarenta minutos del veintitrés de mayo de dos mil catorce, para celebración de audiencia constitucional, queda disposición en secretaría juzgado copia demanda amparo.

Para su publicación por tres veces de siete en siete días en el diario oficial de la federación y en el periódico de mayor circulación en la república mexicana, se exhibe el presente en la ciudad de Acapulco, Guerrero, a los catorce días del mes de marzo de dos mil catorce.- Doy fe.

La Secretaria del Juzgado Octavo de Distrito en el Estado de Guerrero

**Lic. Tamara Anayanzing Fierros Pineda**

Rúbrica.

(R.- 392146)

---

**Estados Unidos Mexicanos**  
**Juzgado Tercero de Distrito**  
**Tapachula de Córdova y Ordóñez, Chiapas**  
EDICTO

ESTADOS UNIDOS MEXICANOS. PODER JUDICIAL DE LA FEDERACION.

JUZGADO TERCERO DE DISTRITO EN EL ESTADO DE CHIAPAS.

C. YERICA ALEXIS CASTILLO LEMUS.

EN DONDE SE ENCUENTRE.

En el juicio de amparo número 324/2013, promovido por CRISTIAN ALBERTO AREVALO AQUINO, contra actos del Juez Segundo del Ramo Penal, con residencia en esta ciudad, por auto de esta fecha se mandó a emplazar a usted como en efecto lo hago, por medio de edictos que se publicarán por tres veces de siete en siete días, en el Diario Oficial de la Federación, para que en el término de treinta días siguientes al de la última publicación, se apersona a este juicio en su carácter de tercera perjudicada si así conviniere a sus intereses, en el entendido, que la copia de la demanda de garantías, queda a su disposición en la Secretaría de este Juzgado.

Y para su publicación por tres veces de siete en siete días, en el Diario Oficial de la Federación. Expido el presente, en la ciudad de Tapachula de Córdova y Ordóñez, Chiapas, a los treinta días del mes de mayo de dos mil catorce.

El Secretario del Juzgado Tercero de Distrito en el Estado de Chiapas

**Lic. Eduardo Sumuano Aguilar**

Rúbrica.

(R.- 392828)

---

**Estados Unidos Mexicanos**  
**Poder Judicial de la Federación**  
**Primer Tribunal Unitario del Séptimo Circuito,**  
**con sede en Boca del Río, Veracruz**  
EDICTO

Para emplazar a la tercera interesada Leidi Miranda Lucido

En el juicio de amparo indirecto 75/2013 promovido por Mauricio Guizar Cárdenas, contra actos del: 1. Segundo Tribunal Unitario de este Séptimo Circuito, como autoridad ordenadora y de otras autoridades, como ejecutoras, actos que se hacen consistir sustancialmente, en la resolución de veinticinco de julio de dos mil trece, pronunciada dentro del toca penal 68/2013, en el que se modificó el auto de formal prisión dictado en la causa penal 93/2012, instruida en contra del propio Guizar Cárdenas, se ordenó emplazar a la tercera interesada Leidi Miranda Lucido mediante edictos que deberán publicarse por tres veces, de siete en siete días, tanto en el Diario Oficial de la Federación, cuanto en el periódico de mayor circulación en la República; por tanto, hágase del conocimiento de la aludida tercera interesada, la existencia de dicho juicio y que dentro del término de treinta días, contado a partir del siguiente al de la última publicación de los edictos, deberá comparecer ante este Tribunal a deducir sus derechos en el citado juicio de amparo, apercibida que de no hacerlo se continuará el juicio y se le notificará por lista en los estrados de este Tribunal, sito en Habaneras 315, fraccionamiento Jardines de Virginia, Boca del Río, Veracruz. Lo anterior por desconocerse su domicilio.

Boca del Río, Veracruz, a 16 de junio de 2014.

La Secretaria del Primer Tribunal Unitario del Séptimo Circuito

**Lic. Lucila Diana Sánchez Pérez**

Rúbrica.

(R.- 392831)



**Estados Unidos Mexicanos**  
**Poder Judicial de la Federación**  
**Tribunal Colegiado en Materias Penal y de Trabajo del Décimo Circuito**  
**en Villahermosa, Tabasco**  
**EDICTO**

Al margen un sello con el escudo nacional que dice: Estados Unidos Mexicanos. Poder Judicial de la Federación, Tribunal Colegiado en Materias Penal y de Trabajo del Décimo Circuito, con residencia en Villahermosa, Tabasco. A: En el juicio de amparo **373/2014**, promovido por **Carlos Jesús Sánchez Salvador**, se ordenó emplazar por edictos a la tercera interesada **Adelaida Pérez Morales**, a fin de que comparezca a ejercer sus derechos como son el de amparo adhesivo o alegatos en el juicio de referencia precisados en los artículos 181 y 182 de la Ley de Amparo en vigor. En la demanda relativa se señaló como acto reclamado la sentencia de veintinueve de octubre de dos mil nueve, dictada en el toca penal 406/2009, por el delito violación; se señaló como autoridad responsable a la Primera Sala Penal del Tribunal Superior de Justicia del Estado de Tabasco y Juez Segundo Penal de Primera Instancia del municipio de Centro; así como violación a los artículos 1, 14, 16 y 20 constitucionales. Queda a su disposición copia de la demanda. Asimismo, se requiere a la tercera interesada para que en el término **de tres días** contados a partir de la legal notificación por edictos, **señale domicilio en esta ciudad para oír y recibir citas y notificaciones**, apercibida que de no hacerlo las subsecuentes notificaciones, aún las de carácter personal se le efectuará **por medio de lista**, lo anterior con apoyo en el artículo 27, fracción II, de la referida Ley de Amparo. Se hace del conocimiento a la tercera interesada para los efectos legales conducentes.

La Secretaria de Acuerdos  
**Maribel Pérez Morales**  
 Rúbrica.

**(R.- 392833)**

**Estados Unidos Mexicanos**  
**Poder Judicial de la Federación**  
**Juzgado Segundo de Distrito**  
**Villahermosa, Tabasco**  
**EDICTO**

Al margen un sello con el escudo nacional que dice: Estados Unidos Mexicanos. Poder Judicial de la Federación, Juzgado Segundo de Distrito, Villahermosa, Tabasco.

A: **Javier Pons Burelo**.

En el juicio de amparo **407/2014-I y sus acumulados 408/2014-II y 422/2014-V**, promovidos por Obed Zacarías de la Cruz, Jorge Pérez Almeida y Miguel Santana López, contra actos del Juez Tercero Penal de Primera Instancia de Centro, Tabasco y otra autoridad, para que si a su interés conviene, dentro del término de treinta días, contados a partir del día siguiente al que surta sus efectos la última publicación, comparezca a ejercer los derechos que le corresponda en el juicio de amparo citado. En las demandas respectivas se señaló como acto reclamado el auto de formal prisión de treinta y uno de enero de dos mil catorce, dictado en la causa penal 06/2014 y como preceptos constitucionales violados, los artículos 14, 16, 19, 20 y 22. Se hace del conocimiento al tercero interesado que la audiencia constitucional se fijó para las doce horas del veinte de junio de dos mil catorce, la cual se diferirá hasta en tanto el expediente esté debidamente integrado. Queda a su disposición copia de la demanda.

Villahermosa, Tabasco, a 4 de junio de 2014.  
 El Secretario del Juzgado Segundo de Distrito en el Estado de Tabasco  
**Lic. Cristian Emmanuel Domínguez Galván**  
 Rúbrica.

**(R.- 392839)**

**Estados Unidos Mexicanos**  
**Poder Judicial de la Federación**  
**Segundo Tribunal Colegiado en Materias Civil y de Trabajo del Octavo Circuito,**  
**con residencia en Torreón, Coahuila de Zaragoza**  
**EDICTO**

Preilsa, Sociedad Anónima de Capital Variable.  
 (Tercera interesada)

En los autos del Juicio de Amparo Directo número 12/2014, promovido por Alejandro González Rodríguez, contra el laudo de veintisiete de agosto de dos mil trece, dictado por la de la Junta Local de Conciliación y Arbitraje, con residencia en esta ciudad de Torreón, Coahuila de Zaragoza; con fecha diez de junio del dos mil catorce, se dictó un auto en el cual se ordena el emplazamiento de la demanda de amparo, así como la notificación del auto admisorio de este juicio constitucional, de siete de enero de la presente anualidad, a la diversa parte tercera interesada Preilsa, Sociedad Anónima de Capital Variable, por medio de edictos que

deberán publicarse por tres veces de siete en siete días hábiles, en el Diario Oficial de la Federación y en el Siglo de Torreón, que es uno de los periódicos de mayor circulación en la entidad, haciéndole saber que deberá presentarse ante este Segundo Tribunal Colegiado en Materias Civil y de Trabajo del Octavo Circuito, con residencia en Torreón, Coahuila de Zaragoza, dentro del término de (30) treinta días, haciendo de su conocimiento que si pasado este término, no comparece por sí o por conducto de apoderado o por gestor que pueda representarle, se seguirá el trámite del juicio, haciéndosele las ulteriores notificaciones por medio de lista; además, que obra fijada en la puerta de este Organismo Federal, una copia íntegra de los edictos, por todo el tiempo del emplazamiento.

Torreón, Coahuila de Zaragoza, a 11 de junio de 2014.

El Secretario de Acuerdos

**Lic. Héctor Espinoza Hernández**

Rúbrica.

(R.- 392821)

**Estados Unidos Mexicanos**  
**Poder Judicial de la Federación**  
**Juzgado Primero de Distrito en Materia Penal en el Estado de Nuevo León**  
**EDICTO**

Monterrey, Nuevo León, a 12 de junio de 2014

Rodolfo Menchaca de León (testigo)

Martín Bautista Pérez (testigo)

Domicilio ignorado.

En los autos del proceso penal 82/2010-V, instruido contra Esteban Puentes Briseño, por el delito contra la salud, el doce de junio de dos mil catorce, se dictó un proveído en el cual se señalaron las once horas con veinte minutos del dieciocho de julio de dos mil catorce, para el desahogo de la diligencia de careos procesales entre los aludidos testigos Menchaca de León y Bautista Pérez y el encausado Esteban Puentes Briseño; ordenándose la notificación de Rodolfo Menchaca de León y Martín Bautista Pérez, por medio de edictos en atención a que se desconoce su domicilio, mismo que se publicará por única vez en el Diario Oficial de la Federación y en el periódico "El Norte", que se edita en esta ciudad de Monterrey, Nuevo León, haciéndole del conocimiento que deberán comparecer al recinto oficial que ocupa este Juzgado Primero de Distrito en Materia Penal en el Estado de Nuevo León, ubicado en avenida Constitución 241 poniente, zona Centro, en Monterrey, Nuevo León, debidamente identificados, para la práctica de las diligencias mencionadas.

Lo que se comunica a ustedes para los efectos legales correspondientes.

Secretario del Juzgado Primero de Distrito en Materia Penal en el Estado de Nuevo León

**Lic. Rubí Sandoval Aguilera**

Rúbrica.

(R.- 392841)

**Estados Unidos Mexicanos**  
**Juzgado Séptimo de lo Civil**  
**Puebla, Pue.**  
**EDICTO**

DISPOSICION DE JUEZ SEPTIMO DE LO CIVIL, PUEBLA, PUEBLA, EXPEDIENTE 984/09, JUICIO EJECUTIVO MERCANTIL, EMMA MARIA ARCELI BARRON GARCIA VS. SILVIA ALVAREZ AGUILAR, ACUERDOS DE FECHA CATORCE DE MARZO DE DOS MIL CATORCE Y DOCE DE JUNIO DE DOS MIL CATORCE, ANUNCIAR PRIMERA PUBLICA ALMONEDA DE REMATE, INMUEBLE EMBARGADO UNA FRACCION QUE A LA VEZ SE SEGREGO DEL PREDIO RUSTICO DENOMINADO "EL CHARRO", UBICADO EN EL MUNICIPIO DE AMOZOC DEL DISTRITO JUDICIAL DE TECALI DE HERRERA, PREDIO MAYOR 24,564, BAJO LA PARTIDA 599, FOJAS 464, LIBRO 1, TOMO 48 DE FECHA PRIMERO DE SEPTIEMBRE DE MIL NOVECIENTOS NOVENTA, POSTURA LEGAL INICIAL CUATROCIENTOS VEINTISEIS MIL SEISCIENTOS SESENTA Y SEIS PESOS CON SESENTA Y SEIS CENTAVOS MONEDA NACIONAL, O SEA LAS DOS TERCERAS PARTES DEL PRECIO PRIMITIVO DE AVALUO, AUDIENCIA DE REMATE DIEZ HORAS DEL VEINTIOCHO DE AGOSTO DOS MIL CATORCE; HAGASE SABER A LA PARTE DEMANDADA QUE PODRA SUSPENDER EL REMATE HACIENDO EL PAGO INTEGRO DE LAS PRESTACIONES RECLAMADAS.

PARA SU PUBLICACION POR TRES VECES EN UN TERMINO DE NUEVE DIAS EN EL DIARIO OFICIAL DE LA FEDERACION, EN LA TABLA DE AVISOS DEL JUZGADO SEPTIMO DE LO CIVIL DE ESTA CIUDAD Y EN LA TABLA DE AVISOS DEL DISTRITO JUDICIAL DE TECALI DE HERRERA, PUEBLA.

H. Puebla de Z., a 1 de julio de 2014.

El Diligenciario

**Lic. Alberto Pérez y Pérez**

Rúbrica.

(R.- 392847)

**Estados Unidos Mexicanos**  
**Poder Judicial Federal**  
**Juzgado Primero de Distrito en Materia Civil en el Estado de Jalisco,**  
**con residencia en Zapopan**  
**EDICTO**

A: Juan Manuel Fernández Jiménez

En el juicio de amparo 574/2009-VII, promovido por EJIDO DE COPALITA MUNICIPIO DE ZAPOPAN, JALISCO, contra los actos que reclama del JUEZ SEGUNDO DE LO CIVIL DE ESTA CIUDAD y OTRAS AUTORIDADES, que hacen consistir en forma esencial en: el acuerdo de tres de octubre de dos mil uno, por el que se ordena el lanzamiento de los demandados en el juicio de origen 866/2001 del índice de la responsable, respecto del predio ordenó emplazar a dicho tercero por edictos para que comparezca al presente procedimiento, dentro de los treinta días siguientes a la última publicación, si a su interés legal conviene.

\* Para su publicación por tres veces, de siete en siete días, en el Diario Oficial de la Federación y el periódico el Excelsior.

Zapopan, Jalisco, a 5 de junio de 2014.

El Secretario del Juzgado Primero de Distrito en Materia Civil en el Estado de Jalisco

**Lic. Rafael Martínez García**

Rúbrica.

**(R.- 392928)**

---

**Estados Unidos Mexicanos**  
**Poder Judicial de la Federación**  
**Juzgado Primero de Distrito en el Estado**  
**San Andrés Cholula, Puebla**  
**EDICTO**

Al margen un sello con el Escudo Nacional que dice: Estados Unidos Mexicanos Poder Judicial de la Federación Juzgado Primero de Distrito en el Estado de Puebla.- EDICTOS. Disposición: Juez Primero de Distrito en el Estado de Puebla, residente en San Andrés Cholula, Puebla. Amparo 1737/2013. Quejoso: Alfredo Cordero Vélez. Autoridad Responsable: Juez Séptimo de lo Penal, con residencia en la ciudad de Puebla y otra autoridad. Acto Reclamado: auto de formal prisión, en la comisión de los delitos de Lesiones y daño en propiedad ajena; emplácese mediante edictos al tercero interesado Joel Sánchez Enríquez, para que en el término de treinta días, contados a partir del siguiente a la última publicación, comparezcan ante este Juzgado Federal a deducir sus derechos. Edictos que serán publicados por tres veces consecutivas de siete en siete días en el Diario Oficial de la Federación y en el periódico de mayor circulación en la República Mexicana. Copia demanda disposición en Secretaría.

San Andrés Cholula, Puebla, a 13 de junio de 2014.

El Secretario del Juzgado Primero de Distrito en el Estado

**Lic. Eduardo González Serrano**

Rúbrica.

**(R.- 392935)**

---

**Estados Unidos Mexicanos**  
**Poder Judicial de la Federación**  
**Hidalgo**  
**Juzgado Tercero de Distrito**  
**Pachuca, Hidalgo**  
**EDICTO**

“En el juicio de amparo número **644/2013-4** del índice del Juzgado Tercero de Distrito en el Estado de Hidalgo, promovido por **JAIME ALMAZAN RIOS, HUGO DAVID SAUCEDO MARTINEZ y OMAR ROSENDO MARTINEZ GABRIEL y AGUSTIN GARCES CRUZ**, contra actos que reclama del **Juez Mixto de Primera Instancia de Atotonilco el Grande, Hidalgo, y otra autoridad**; se dictó acuerdo por el que se ordenó la publicación de edictos a efecto de lograr el emplazamiento de los interesados **Alberto Hernández Hernández, Eladio Macuixtle Mazahua, Said Rodríguez Mercado y Braulio Fernández Jiménez**, a quienes se hace de su conocimiento que en el índice de este Juzgado se encuentra radicado el juicio de garantías mencionado, en el que se señaló como acto reclamado: “el auto de formal prisión de fecha dos

de junio de dos mil trece, dictado dentro de la causa penal número 35/2013 como presuntos responsables en la comisión de los delitos de Asalto equiparado agravado y Robo, que deberán presentarse dentro del término de treinta días, contados a partir del día siguiente al de la última publicación a efecto de que si lo estiman pertinente hagan valer los derechos que les asistan y señalen domicilio en la ciudad de Pachuca, Hidalgo, para oír y recibir notificaciones ante este Juzgado Federal, con el apercibimiento que de no hacerlo así, las subsecuentes notificaciones, aún las de carácter personal, sin necesidad de realizar ulterior acuerdo, se les harán por medio de lista que se fije en los estrados de éste órgano de control constitucional. Fíjese en la puerta de este Tribunal una copia íntegra de este proveído, por todo el tiempo de emplazamiento.”

Atentamente  
Pachuca de Soto, Hidalgo, a 20 de junio de 2014.  
El Secretario del Juzgado Tercero de Distrito en el Estado de Hidalgo  
**Lic. Karen Juanita Pérez Muñoz**  
Rúbrica.

(R.- 392830)

---

**Estados Unidos Mexicanos**  
**Poder Judicial de la Federación**  
**Juzgado Cuarto de Distrito en el Estado**  
**San Andrés Cholula, Puebla**  
EDICTO

Emplazamiento al tercero interesado **José Hipólito Sampedro Rea**. Presente.

En los autos del juicio de amparo número **1547/2013**, promovido por **Rodrigo Martínez Martínez**, contra el Juez Primero de Distrito en el Estado, a quien reclama el auto de formal prisión de veinticinco de mayo de dos mil doce dictado dentro de la causa penal 68/2011 de su índice, al ser señalado tercero interesado y desconocerse su domicilio, el veinticuatro de marzo de dos mil catorce, se ordenó su emplazamiento por edictos, que se publicarán por tres veces, de siete en siete días en el “Diario Oficial de la Federación” y en el Periódico “El Sol de Puebla”, con apoyo en los artículos 30, fracción II de la Ley de Amparo y 315 del Código Federal de Procedimientos Civiles; haciendo de su conocimiento que deberá presentarse ante el Juzgado Cuarto de Distrito en el Estado de Puebla, dentro del término de treinta días contados a partir del día siguiente al de la última publicación, para hacer valer su derecho y señalar domicilio para recibir notificaciones, apercibido que de no hacerlo se continuará el juicio y las subsecuentes notificaciones, aún las personales, se les harán por lista. Queda a su disposición en este órgano jurisdiccional copia simple de la demanda de garantías.

San Andrés Cholula, Puebla, a 16 de junio de 2014.  
La Secretaria del Juzgado Cuarto  
de Distrito en el Estado de Puebla  
**Lic. Martha Cecilia Barrera Jiménez**  
Rúbrica.

(R.- 392938)

---

**Estados Unidos Mexicanos**  
**Juzgado de lo Civil**  
**Teziutlán, Pue.**  
**Diligenciario**  
EDICTO

DISPOSICION JUEZ DE LO CIVIL TEZIUTLAN PUEBLA ANUNCIAR LA VENTA EN PRIMERA ALMONEDA DEL REMATE DE PROPIEDAD DEL SENTENCIADO **JOSE ENEDINO GIL ALONSO**, INMUEBLE INSCRITO REGISTRO PUBLICO DE LA PROPIEDAD Y DEL COMERCIO TEZIUTLA PUEBLA BAJO LA PARTIDA (847) A FOJAS (149) VOLUMEN (151) LIBRO (I) DIECISEIS DE AGOSTO DEL AÑO DOS MIL SEIS, SIENDO LA POSTURA LEGAL LAS DOS TERCERAS PARTES DEL PRECIO DEL AVALUO HASTA POR **CUATROCIENTOS NOVENTA Y OCHO MIL PESOS CERO CENTAVOS MONEDA NACIONAL** FECHA DE AUDIENCIA REMATE NUEVE HORAS CON CERO MINUTOS VEINTE DE AGOSTO DEL AÑO DOS MIL CATORCE SE LE HACE SABER AL DEMANDADO QUE PODRA LIBERAR EL BIEN PAGANDO INTEGRAMENTE EL MONTO DE LO RECLAMADO DENTRO DEL JUICIO HASTA ANTES DE CAUSAR ESTADO EL AUTO QUE DECLARE FINCADO EL REMATE EXPEDIENTE 2216/2008.

Para su publicación por tres veces dentro del término de nueve días en el **DIARIO OFICIAL DE LA FEDERACION**, que se edita en la capital del Estado de Puebla.

Teziutlán, Puebla, a 20 de junio de 2014.  
El Diligenciario  
**Lic. Enrique Gómez García**  
Rúbrica.

(R.- 392953)

**Estados Unidos Mexicanos**  
**Poder Judicial de la Federación**  
**Juzgado Primero de Distrito en La Laguna**  
**EDICTO**

**TERCERO INTERESADO: ADRIAN DIBILDOX SANCHEZ.**

En los autos del juicio de amparo número **191/2014-IX**, promovido por **MARIA SOL LIRA MARIEL** en su carácter de Apoderada General para Pleitos y Cobranzas de **COOPERATIVE PRODUCERS, INC**, contra actos del **Magistrado del Segundo Tribunal Distrital en el distrito Judicial de Viesca**, con residencia en esta ciudad y otra autoridad, con fecha veintinueve de mayo de dos mil catorce, se dictó un auto en el cual se ordena sea emplazado por edictos que se publicaran por (3) tres veces de (7) siete en (7) siete días, en el Diario Oficial de la Federación y en el periódico de mayor circulación a nivel nacional, de conformidad con lo dispuesto por los artículos 27, fracción III, inciso b), segundo párrafo, de la Ley de Amparo y 315 del Código Federal de Procedimientos Civiles. Queda a disposición del tercero interesado copia simple de la demanda de garantías, haciéndole saber que deberá presentarse ante este Juzgado Primero de Distrito en la Laguna, dentro del término de (30) treinta días contados a partir del siguiente al de la última publicación de los edictos; además, se hace de su conocimiento que la audiencia constitucional tendrá lugar a las **DIEZ HORAS DEL VEINTINUEVE DE JULIO DE DOS MIL CATORCE**, la parte quejosa señala como acto reclamado la resolución de trece de enero de dos mil catorce, dictada dentro del Toca Penal 26/2012, así como el cumplimiento que se dé a la misma; señalándose como garantías violadas los artículos 1, 14, 16 y 20 Constitucionales.

Torreón, Coahuila, a 29 de mayo de 2014.  
La Secretaria del Juzgado Primero de Distrito en La Laguna  
**Lic. Maribel Villanueva Salas**  
Rúbrica.

**(R.- 392982)**

**Estados Unidos Mexicanos**  
**Juzgado Segundo de Distrito en el Estado**  
**San Andrés Cholula, Puebla**  
**EDICTO**

**A: DANIEL JESTIN (TERCERO INTERESADO).**

En el **juicio de amparo 1861/2013**, del índice del **Juzgado Segundo de Distrito en el Estado de Puebla**, promovido por **EDGAR FURLONG MARTINEZ**, contra actos del **JUEZ SEXTO DE LO CIVIL Y OTRAS**, actos reclamados consistentes en: **“La interlocutoria de fecha veinte de noviembre del año dos mil trece misma que me fue notificado el día nueve de diciembre del referido año dos mil trece.....”** Se ha señalado como tercero perjudicado y como se desconoce su domicilio, con fundamento en el artículo 27, fracción III inciso b), de la Ley de Amparo vigente y el artículo 315, del Código Federal de Procedimientos Civiles, aplicado supletoriamente, se ordena su emplazamiento por edictos que se publicaran por tres veces de siete en siete días, en el “Diario Oficial de la Federación” y en el periódico el **“EXCELSIOR O EL UNIVERSAL”**, deberán presentarse en el término de treinta días contados al día siguiente de la última publicación y señalar domicilio para oír y recibir notificaciones en esta ciudad, apercibida que si pasado el término, no comparecen por sí o por apoderado o gestor que pueda representarla, se le harán las posteriores notificaciones por lista que se fijarán en los estrados este juzgado de Distrito. Queda a su disposición en la Secretaría de este Juzgado copia simple de la demanda de garantías, señalándose para la audiencia constitucional **LAS DOCE HORAS CON DIEZ MINUTOS DEL DIA 25 DE JULIO DE DOS MIL CATORCE. Doy Fe.**

Ciudad de Puebla, Puebla, a 4 de julio de 2014.  
El Actuario Judicial Adscrito  
**Lic. Edmundo Armando Loranca Covarrubias**  
Rúbrica.

**(R.- 393004)**

**Estados Unidos Mexicanos**  
**Poder Judicial de la Federación**  
**Cuarto Tribunal Colegiado en Materias Penal y de Trabajo del Séptimo Circuito**  
**Xalapa de Enríquez, Veracruz**  
**EDICTO**

En el juicio de garantías número 103/2012, formado con motivo de la demanda promovida por **Simón Ambros Nape**, contra los actos de la Tercera Sala del Tribunal Superior de Justicia del Estado, con sede en esta ciudad y otras autoridades que estiman violatorias de las garantías contenidas en los artículos 14 y 16 de la Constitución Política de los Estados Unidos Mexicanos, reclama la resolución de fecha veintinueve de junio de dos mil diez, dictada dentro del toca de apelación **968/2010**; señaló bajo protesta de decir verdad los antecedentes del acto reclamado; asimismo formuló conceptos de violación, por lo cual, con fundamento en el artículo 30, fracción II, de la abrogada Ley de Amparo, en relación con el numeral 315 del Código Federal de Procedimientos Civiles, de aplicación supletoria a la ley de la materia, y en su carácter de tercero perjudicada Carolina Pereida Córdoba o Pereyda Córdoba representando a sus menores hijos de nombres “Rosita y

Pedrito", se ordenó emplazarla por edictos, que serán publicados por tres veces de siete en siete días, en el Diario Oficial de la Federación y en uno de los periódicos de mayor circulación en la República. En consecuencia, se le hace saber que deberá presentarse en este Cuarto Tribunal Colegiado en Materias Penal y de Trabajo del Séptimo Circuito, con sede en la ciudad de Xalapa, Veracruz, sito en avenida Culturas Veracruzanas, número ciento veinte, colonia La Reserva, dentro del término de treinta días, contados a partir del siguiente al de la última publicación de dichos edictos, apercibida que de no hacerlo, se seguirá el juicio, efectuándole las ulteriores notificaciones por lista de Acuerdos, quedando a su disposición de la Secretaría de este Tribunal Colegiado la copia simple de traslado que le corresponde respecto de la demanda de garantías.

Atentamente

Xalapa de Enríquez, Veracruz de Ignacio de la Llave, a 27 de mayo de 2014.

La Secretaria de Acuerdos del Cuarto Tribunal Colegiado  
en Materias Penal y de Trabajo del Séptimo Circuito

**Lic. María Isabel Morales González**

Rúbrica.

(R.- 392832)

**Estados Unidos Mexicanos**  
**Poder Judicial de la Federación**  
**Primer Tribunal Colegiado del Segundo Circuito,**  
**con residencia en Nezahualcóyotl, Estado de México**  
EDICTO

En el juicio de amparo directo D.P. 279/2014, promovido por PARMENO PORFIRIO ORTEGA ORTEGA, se ordenó emplazar a juicio a la tercero interesada ROSA HERNANDEZ CAMILO, que a la letra dice:

Se hace de su conocimiento que PARMENO PORFIRIO ORTEGA ORTEGA, promovió amparo directo, contra la resolución de once de abril de dos mil catorce, dictada por la SEGUNDA SALA COLEGIADA PENAL DE TEXCOCO DEL TRIBUNAL SUPERIOR DE JUSTICIA DEL ESTADO DE MEXICO; en virtud, de que no fue posible emplazar a la tercero interesada, con fundamento en el artículo 27, fracción III, inciso b), de la Ley de Amparo, en relación con el 315 del Código Federal de Procedimientos Civiles, emplácese a juicio a ROSA HERNANDEZ CAMILO, publicándose por TRES veces, de SIETE en SIETE días en el Diario Oficial de la Federación y en uno de los periódicos de mayor circulación en la República Mexicana; haciéndole saber al mismo, que deberá presentarse dentro del término de TREINTA DIAS, contados a partir del día siguiente de la última publicación, a apersonarse; apercibido que de no comparecer en este juicio, las subsecuentes notificaciones, aún las de carácter personal se le harán por medio de lista que se fija en los estrados de este Tribunal Colegiado de Circuito. Doy Fe.

Atentamente

Nezahualcóyotl, Estado de México, a 17 de junio de 2014.

Secretario de Acuerdos del Primer Tribunal Colegiado del Segundo Circuito,  
con residencia en Nezahualcóyotl, Estado de México

**Lic. Edgar Martín Peña López**

Rúbrica.

(R.- 393014)

**Estados Unidos Mexicanos**  
**Poder Judicial de la Federación**  
**Juzgado Primero de Distrito de Amparo en Materia Penal en el Distrito Federal**  
EDICTO

**Tercero interesada: Edith Gutiérrez Pantoja.**

En los autos del juicio de amparo **254/2014-V-B**, promovido por **Luis Miguel Rojas Irigoyen**, contra actos del **Juez Quincuagésimo Penal del Distrito Federal**; al ser señalada como tercero interesada y desconocerse su domicilio actual, con fundamento en el artículo 27, fracción III, inciso b) de la Ley de Amparo; así como en el artículo 315, del Código Federal de Procedimientos Civiles, aplicado supletoriamente a la Ley de la Materia, se ordena su emplazamiento al juicio de mérito por edictos, los que se publicarán por tres veces, de siete en siete días, en el Diario Oficial de la Federación y en el periódico de mayor circulación en la República, haciendo de su conocimiento que en la Secretaría de este Juzgado queda a su disposición copia simple de la demanda de amparo y, que cuenta con un término de treinta días, contado a partir de la última publicación de estos edictos, para que ocurra a éste órgano constitucional, a hacer valer sus derechos, apercibida que de no hacer manifestación alguna, las subsecuentes notificaciones, aún las de carácter personal, se practicarán por medio de lista que se publica en este Juzgado, conforme lo dispuesto en el artículo 26, fracción III, de la Ley Reglamentaria de los artículos 103 y 107 de la Constitución Política de los Estados Unidos Mexicanos.

Atentamente

México, D.F., a 18 de junio de 2014.

La Secretaria del Juzgado Primero de Distrito de Amparo en Materia Penal en el Distrito Federal

**Lic. Ivonne Haydé Martínez Amigón**

Rúbrica.

(R.- 393015)

**Estados Unidos Mexicanos**  
**Poder Judicial de la Federación**  
**Juzgado Segundo de Distrito en el Estado de Tlaxcala**  
**EDICTO**

**AL MARGEN UN SELLO CON EL ESCUDO NACIONAL QUE DICE: ESTADOS UNIDOS MEXICANOS, PODER JUDICIAL DE LA FEDERACION. JUZGADO SEGUNDO DE DISTRITO EN EL ESTADO DE TLAXCALA.**

**CHALET'S TLAXCALA, SOCIEDAD ANONIMA DE CAPITAL VARIABLE; RESTAURANT MALINCHE, GRUPO CHALET'S, SOCIEDAD ANONIMA DE CAPITAL VARIABLE; Y, RESTAURANT BAR IXTLA, GRUPO CHALET'S, SOCIEDAD ANONIMA DE CAPITAL VARIABLE, POR CONDUCTO DE QUIEN LEGALMENTE LAS REPRESENTA.**

**SE LE HACE SABER QUE EN ESTE JUZGADO SE ESTA TRAMITANDO EL JUICIO DE AMPARO 2321/2013-A, PROMOVIDO POR MARIA DEL ROCIO ROSALBA GONZALEZ CERVANTES, CONTRA ACTOS DE LA JUNTA LOCAL DE CONCILIACION Y ARBITRAJE DEL ESTADO DE TLAXCALA Y OTRAS AUTORIDAD, QUE HIZO CONSISTIR EN LA TRAMITACION DEL JUICIO LABORAL C.D.T. 330/2001-3 DEL INDICE DE LA JUNTA EN CITA, ASI COMO EL PROCEDIMIENTO DE EMBARGO REMATE DEL BIEN INMUEBLE IDENTIFICADO COMO "LA CAÑADA", UBICADA EN SAN BUENAVENTURA ATEMPA, TLAXCALA, ASIMISMO, SE LE HACE SABER QUE DEBERA APERSONARSE DENTRO DEL PLAZO DE TREINTA DIAS A PARTIR DEL SIGUIENTE AL DE LA ULTIMA PUBLICACION, APERCIBIDO QUE EN CASO DE NO HACERLO, SE SEGUIRA EL JUICIO EN REBELDIA Y LAS SUBSECUENTES NOTIFICACIONES INCLUSO LAS DE CARACTER PERSONAL SE LE PRACTICARAN POR LISTA QUE SE FIJE EN LOS ESTRADOS DE ESTE JUZGADO FEDERAL. LO QUE SE LE COMUNICA PARA SU CONOCIMIENTO Y EFECTOS LEGALES PROCEDENTES.**

Tlaxcala, Tlaxcala, a 26 de mayo de 2014.  
El Secretario del Juzgado Segundo  
de Distrito en el Estado de Tlaxcala  
**Luis Miguel Ceja González**  
Rúbrica.

**(R.- 391980)**

---

**Estados Unidos Mexicanos**  
**Poder Judicial de la Federación**  
**Juzgado Octavo de Distrito en el Estado de Guerrero**  
**Acapulco**  
**EDICTO**

"José Sánchez Baños".

"Cumplimiento auto veintiuno de mayo de dos mil catorce, dictado por el Juez Octavo de Distrito en el Estado de Guerrero, en juicio amparo 84/2014, promovido por Berenice Jaramillo Pineda, quien se ostenta como endosatario en procuración de Carlos Antonio Varela Meléndez y María Susana Georgina Castro Castillo, contra actos del Juez Cuarto de Distrito en el Estado de Guerrero, con sede en Acapulco, se hace conocimiento resulta carácter tercero interesado, en términos artículo 5º, fracción III, inciso c) Ley Amparo y 315 Código Federal Procedimientos Civiles aplicado supletoriamente, se mandó notificar por edicto inicio juicio, si a sus intereses convinieren se apersonen, debiéndose presentar ante este juzgado federal ubicado en Boulevard de las Naciones número 640, fracción "a", fraccionamiento Granjas del Marqués, código postal 39890; Acapulco, Guerrero, deducir derechos dentro de término treinta días, a partir siguiente a última publicación del presente edicto; apercibidos de no comparecer lapso indicado, ulteriores notificaciones personales surtirán efectos por lista se publique estrados este órgano de control constitucional.

En la inteligencia que juzgado ha señalado once horas con diez minutos del once de junio de dos mil catorce, celebración audiencia constitucional, queda disposición en secretaría juzgado copia demanda amparo.

Para su publicación por tres veces de siete en siete días en el diario oficial de la federación y en el periódico de mayor circulación en la república mexicana, se exhibe el presente en la ciudad de Acapulco, Guerrero, a los veintidós días del mes de mayo de dos mil catorce.- Doy fe.

La Secretaria del Juzgado Octavo de Distrito en el Estado de Guerrero  
**Lic. Tamara Ananyzing Fierros Pineda**  
Rúbrica.

**(R.- 392144)**

**Estados Unidos Mexicanos**  
**Poder Judicial de la Federación**  
**Juzgado Primero de Distrito en Materia de Amparo y de Juicios Federales en el Estado**  
**Tijuana, B.C.**

EDICTO

Emplazamiento a terceros perjudicados.

Silvia Pérez de la Cruz y José Ma. Pérez de la Cruz.

En el juicio de amparo 10/2013, promovido por Octavio Leal Hernández, por su propio derecho, contra actos del juez Tercero de lo Penal, en esta ciudad y otras autoridades, consistente en “De las autoridades señaladas como responsables tanto ordenadoras como ejecutoras, respectivamente, reclamamos de ellas, la orden de aprehensión, que ordenan y pretenden ejecutar en mi contra, violentando así, mis garantías individuales, consagradas en la Constitución Política de los Estados Unidos Mexicanos”. Se ordenó emplazar a Silvia Pérez de la Cruz y José Ma. Pérez de la Cruz, por edictos, haciéndole saber que podrán presentarse dentro de treinta días contados al siguiente de la última publicación, apercibidos que de no hacerlo, las posteriores notificaciones les surtirán por lista en los estrados de este juzgado. En la inteligencia de que se señalaron las nueve horas del cuatro de julio de dos mil catorce, para la celebración de la audiencia constitucional en este juicio; sin que ello implique que llegada la fecha constituya un impedimento para la publicación de los edictos, ya que este juzgado vigilará que no se deje en estado de indefensión a la tercero perjudicada de referencia.

Atentamente

Tijuana, B.C., a 4 de junio de 2014.

Secretario del Juzgado Primero de Distrito en Materia de Amparo  
y de Juicios Federales en el Estado de Baja California

**Heriberto Manuel Jiménez Hinojosa**

Rúbrica.

**(R.- 392151)**

---

**Estados Unidos Mexicanos**  
**Poder Judicial de la Federación**  
**Juzgado Décimo de Distrito en el Estado de Sonora,**  
**con sede en Hermosillo, Sonora**

Actuaciones

EDICTO

Juzgado Décimo de Distrito en el Estado de Sonora. En el juicio de amparo número 1315/2011, y sus acumulados por desconocerse el domicilio de la tercera perjudicada Brenda Olivia Sánchez Valenzuela, por auto de 20 de junio de 2013, se ordena su emplazamiento por edictos, requiriéndose para que dentro del plazo de treinta días, a partir de la última publicación, señale domicilio conocido en esta ciudad, donde oír y recibir notificaciones, apercibiéndose que, de no hacerlo, se hará por medio de lista que se fija por estrados de este Juzgado, con el artículo 30 fracción II, de la Ley de Amparo. A.- Nombre del quejoso: Rebeca Jiménez Ruiz. B.- Tercero Perjudicado: Brenda Olivia Sánchez Valenzuela. C.- Autoridad responsable: juez Tercero de lo Civil, con sede en esta ciudad. D.- Acto reclamado: Desalojo de la quejosa del inmueble ubicado en el número 783, interior C, de la avenida Saturnino Campoy, entre Calles República de Cuba y República de Guatemala, col. El Sahuaro, de Hermosillo, Sonora, derivado del juicio civil 1120/2003, del juez Tercero de Primera Instancia de lo Civil.

Para ser publicado por tres veces en siete en siete días, en el “Diario Oficial de la Federación” y el periódico diario “Excélsior” con sede en México, Distrito Federal.

Atentamente

Hermosillo, Sonora, a 27 de noviembre de 2013.

Secretario del Juzgado Décimo de Distrito en el Estado de Sonora

**Lic. Fernando Morales Flores**

Rúbrica.

**(R.- 392157)**



**Estados Unidos Mexicanos**  
**Poder Judicial de la Federación**  
**Juzgado Cuarto de Distrito**  
**Ciudad Juárez, Chih.**  
EDICTO

José Luis Leija Salazar.

Por medio del presente se le hace saber que **Damaris Figueroa Torres**, promovió ante este Juzgado Cuarto de Distrito en el Estado, el juicio de amparo 681/2013-III, contra actos del Juez de Garantía del Distrito Judicial Bravos, con residencia en esta localidad, a quien reclamó el auto de vinculación a proceso, de catorce de diciembre de dos mil trece, dictado en su contra dentro de la causa penal 2742/2013, de su índice, por el delito de extorsión agravada.

En razón de que se ignora su domicilio, por auto de esta fecha se le manda emplazar por medio de este EDICTO que se publicará por tres veces, de siete en siete días, en el Diario Oficial de la Federación y en un periódico de mayor circulación en la República, fijándose además en la puerta de este Juzgado, una copia del presente, por todo el tiempo del emplazamiento.

Asimismo, se le hace saber que deberá presentarse en este Juzgado a hacer valer sus derechos, dentro del término de treinta días, iniciado a contar a partir del siguiente al de la última publicación, en el concepto de que si no lo hace así, las ulteriores notificaciones se le harán por lista que se fije en los estados de este Juzgado.

Lo anterior, con fundamento en el artículo 26, fracción I, inciso k) de la Ley de Amparo vigente, en relación con el numeral 315 del Código Federal de Procedimientos Civiles de aplicación supletoria a la ley de la materia.

Ciudad Juárez, Chihuahua, a 16 de junio de 2014.  
La Secretaria del Juzgado Cuarto de Distrito en el Estado de Chihuahua  
**Lic. Jacqueline Cárdenas Silva**  
Rúbrica.

**(R.- 392692)**

---

**Estados Unidos Mexicanos**  
**Poder Judicial de la Federación**  
**Juzgado Cuarto de Distrito en La Laguna,**  
**con sede en Torreón, Coahuila**  
EDICTO

PEDRO MANUEL MARTINEZ CARDENAS.  
(Tercero interesado)

En los autos del juicio de amparo 502/2014, promovido por Alejandro Ramírez Carrillo, contra actos de la autoridad responsable Junta Local de Conciliación y Arbitraje, con residencia en esta ciudad, radicado en este Juzgado Cuarto de Distrito en La Laguna, se ha señalado a usted como tercero perjudicado Pedro Manuel Martínez Cárdenas, y como se desconoce su respectivo domicilio actual, se ha ordenado emplazarlo por medio de edictos, que deberán publicarse por tres veces de siete en siete días en el Diario Oficial de la Federación y en uno de los periódicos de mayor circulación en la República, que se editan en la ciudad de México, Distrito Federal, de conformidad con lo dispuesto por los artículos 30, fracción II de la Ley de Amparo y 315 del Código Federal de Procedimientos Civiles, aplicado supletoriamente a la citada ley, queda a su disposición en la secretaría de este juzgado copia simple de la demanda de garantías, haciéndole saber que deberá presentarse dentro del término de treinta días, contados a partir del día siguiente al de la última publicación, apercibido que en caso de no comparecer ante este juzgado federal, pasado ese tiempo, se seguirá el presente juicio de garantías en su rebeldía, haciéndole las ulteriores notificaciones por lista que se fijará en los estrados de este juzgado, conforme a lo dispuesto por el artículo 27, inciso b), fracción III de la Ley de Amparo. Finalmente, dígamele que se encuentran señaladas las diez horas con cincuenta y cinco minutos del dos de julio de dos mil catorce, para que tenga verificativo la audiencia constitucional en este asunto.

Atentamente  
Torreón, Coahuila, a 17 de junio de 2014.  
Por autorización del Cuarto de Distrito en La Laguna  
El Secretario  
**Lic. Vanesa Torres Armendáriz**  
Rúbrica.

**(R.- 392932)**

**Estados Unidos Mexicanos**  
**Poder Judicial de la Federación**  
**Juzgado Primero de Distrito de Amparo en Materia Penal**  
**en el Distrito Federal**  
**EDICTO**

**Tercero interesada: Edith Gutiérrez Pantoja.**

En los autos del juicio de amparo **253/2014-V-A**, promovido por **José Antonio Irigoyen Zamora**, contra actos del **Juez Quincuagésimo Penal del Distrito Federal**; al ser señalada como tercero interesada y desconocerse su domicilio actual, con fundamento en el artículo 27, fracción III, inciso b) de la Ley de Amparo; así como en el artículo 315, del Código Federal de Procedimientos Civiles, aplicado supletoriamente a la Ley de la Materia, se ordena su emplazamiento al juicio de mérito por edictos, los que se publicarán por tres veces, de siete en siete días, en el Diario Oficial de la Federación y en el periódico de mayor circulación en la República, haciendo de su conocimiento que en la Secretaría de este Juzgado queda a su disposición copia simple de la demanda de amparo y, que cuenta con un término de treinta días, contado a partir de la última publicación de estos edictos, para que ocurra a éste órgano constitucional, a hacer valer sus derechos, apercibida que de no hacer manifestación alguna, las subsecuentes notificaciones, aún las de carácter personal, se practicarán por medio de lista que se publica en este Juzgado, conforme lo dispuesto en el artículo 26, fracción III, de la Ley Reglamentaria de los artículos 103 y 107 de la Constitución Política de los Estados Unidos Mexicanos.

Atentamente

México, D.F., a 18 de junio de 2014.

La Secretaria del Juzgado Primero de Distrito de Amparo  
en Materia Penal en el Distrito Federal

**Lic. Ivonne Haydé Martínez Amigón**

Rúbrica.

**(R.- 392959)**

---

**Estados Unidos Mexicanos**  
**Poder Judicial de la Federación**  
**Juzgado Décimo de Distrito en el Estado**  
**San Andrés Cholula, Puebla**  
**EDICTO**

**SE CONVOCAN POSTORES**

Juzgado Décimo de Distrito en el Estado de Puebla, convoca primera almoneda remate únicamente por lo que hace a la parte proporcional (50%) que le corresponde al demandado **FERNANDO ALBERTO AGUIRRE ACEVEDO**, respecto del inmueble ubicado en la vivienda número cuatro (4) del prototipo 3N-(PT), Segundo nivel, Tipo Vertical del sector tres, región maya, del condominio uno, situado en la Privada Tikal, de los condominios horizontales y verticales denominados "Acolapa" constituidos sobre los tres sectores que resultaron de la fusión y división de cinco predios, ubicados a la altura del kilómetro catorce y medio de la Carretera Federal Cuernavaca-Cuautla, costado norte, código postal 62520, así como el indiviso del 1.94840560%, respecto del porcentaje de la Privada a que pertenece dicha vivienda, el 1.94840560% del indiviso respecto del sector y el 1.948405600% de indiviso respecto al conjunto, Municipio de Tepoztlán, Estado de Morelos, con superficie de 60.06 m2 superficie construida de 57.67 m2, inscrita en el Registro Público de la Propiedad y del Comercio del Estado de Morelos, bajo el registro cincuenta y dos (52), a fojas cincuenta y tres (53), del Libro ciento cincuenta y nueve (159), Volumen I, Sección 1ª, de fecha dieciséis de enero de mil novecientos noventa y siete, postura legal **\$83,333.32**, señalándose las 11:00 horas del 30 de julio de 2014 para la audiencia de remate, posturas y pujas hasta el día y hora fijados para la audiencia de remate; publicaciones **14, 18 y 24 de julio de 2014**, en el "Diario Oficial de la Federación", en la puerta de este juzgado, así como en los estrados o tabla de avisos del Juzgado de Distrito en turno en el Estado de Morelos, con residencia en Cuernavaca; datos secretaría de juzgado. Juicio Ejecutivo Mercantil 102/2011, promueve **FRANCISCO MARTINEZ GUZMAN**, en su carácter de **mandatario general de la persona moral denominada anteriormente FINANCIERA RURAL ORGANISMO PUBLICO DESCENTRALIZADO DE LA ADMINISTRACION PUBLICA FEDERAL**, actualmente denominada **FINANCIERA NACIONAL DE DESARROLLO AGROPECUARIO, RURAL, FORESTAL Y PESQUERO ORGANISMO PUBLICO DESCENTRALIZADO DE LA ADMINISTRACION PUBLICA FEDERAL**.

Atentamente

San Andrés Cholula, Puebla, a 20 de junio de 2014.

Secretario de Juzgado

**Hugo Alberto Carmona Olguín**

Rúbrica.

**(R.- 392984)**

**Estados Unidos Mexicanos**  
**Poder Judicial de la Federación**  
**Tercer Tribunal Colegiado del Decimoquinto Circuito**  
**Mexicali, Baja California**  
**EDICTO**

**QUIEN LEGALMENTE REPRESENTE LOS INTERESES DEL OCCISO JESUS ALVAREZ HERNANDEZ  
TERCERO INTERESADO EN ESTE JUICIO.**

En los autos del juicio de amparo directo número **1145/2013**, promovido por **CARLOS ARMANDO BORBON PALMA**, en contra de la resolución dictada por la Quinta Sala del Tribunal Superior de Justicia del Estado, con residencia en esta ciudad, en el toca penal 797/2012, por auto dictado el día de hoy ordeno se emplace a **QUIEN LEGALMENTE REPRESENTE LOS INTERESES DEL OCCISO JESUS ALVAREZ HERNANDEZ TERCERO INTERESADO EN ESTE JUICIO**, por medio de edictos para que dentro del término de treinta días contados a partir del día siguiente al de la última publicación, comparezca ante este Tribunal Colegiado, en defensa de sus intereses si así lo estima conveniente, haciendo de su conocimiento que queda a su disposición en la Secretaría de este Tribunal, copia simple de la demanda de garantías, los presentes edictos deberán publicarse por tres veces, de siete en siete días hábiles, en el Diario Oficial de la Federación y en el periódico de mayor circulación a nivel nacional (Excelsior), se expide lo anterior en cumplimiento a lo dispuesto por el Acuerdo General 16/2013 del Pleno del Consejo de la Judicatura Federal, que reforma el artículo 2 fracción I, del diverso Acuerdo General 5/2013 que establece los lineamientos para la atención de solicitudes de publicaciones que hacen los órganos jurisdiccionales y el artículo 27 fracción III inciso c) de la Ley de Amparo en vigor a partir del **siete de julio de dos mil catorce**.

Mexicali, B.C., a 13 de junio de 2014.  
Secretaria de Acuerdos del Tercer Tribunal Colegiado del XV Circuito  
**Lic. Angelina Sosa Camas**  
Rúbrica.

**(R.- 392985)**

---

**Estados Unidos Mexicanos**  
**Poder Judicial de la Federación**  
**Primer Tribunal Colegiado en Materia Civil del Primer Circuito**  
**A.D.C. 293/2014**  
**EDICTO**

PRIMER TRIBUNAL COLEGIADO EN MATERIA CIVIL DEL PRIMER CIRCUITO.  
SECRETARIA DE ACUERDOS.

JUICIO DE AMPARO DIRECTO 293/2014.

QUEJOSO: HUGO ARMANDO MICHEL GONZALEZ, POR SU PROPIO DERECHO.

EMPLAZAMIENTO A LOS TERCEROS INTERESADOS: ISABEL C. DE HERNANDEZ, Y RODOLFO HERNANDEZ GONZALEZ.

En cumplimiento a lo ordenado por auto de cuatro de junio del año en curso, y con fundamento en lo dispuesto por el artículo 27, fracción III, inciso b), de la Ley de Amparo y 315 del Código Federal de Procedimientos Civiles, procédase a CITAR, NOTIFICAR Y EMPLAZAR a los terceros interesados ISABEL C. DE HERNANDEZ, Y RODOLFO HERNANDEZ GONZALEZ, por medio de EDICTOS a costa del quejoso, los cuales se publicarán por TRES VECES, DE SIETE EN SIETE DIAS, en el Diario Oficial de la Federación y en uno de los periódicos de mayor circulación en la República, como lo dispone el precepto legal en cita, haciéndole saber a la parte tercera interesada que deberá presentarse dentro del término de treinta días, contados del día siguiente al de la última publicación, ante este tribunal colegiado, a deducir sus derechos, quedando a su disposición en la Secretaría de Acuerdos de este tribunal, copia de la demanda de amparo relativa al expediente A. D. C. 293/2014, promovida por Hugo Armando Michel González, por su propio derecho, contra el acto que reclama de la Quinta Sala Civil del Tribunal Superior de Justicia del Distrito Federal, consistente en la sentencia definitiva dictada el dieciséis de enero de dos mil catorce, en el toca 995/2013/1, lo que se hace de su conocimiento, para los efectos legales a que haya lugar.

PARA SU PUBLICACION POR TRES VECES, DE SIETE EN SIETE DIAS, EN EL DIARIO OFICIAL DE LA FEDERACION Y EN EL PERIODICO DE MAYOR CIRCULACION EN LA REPUBLICA, ATENTO A LO DISPUESTO POR EL ARTICULO 315 DEL CODIGO FEDERAL DE PROCEDIMIENTOS CIVILES.

México, D.F., a 11 de junio de 2014.  
La Secretaria de Acuerdos  
**Lic. Margarita Domínguez Mercado**  
Rúbrica.

**(R.- 392986)**

**Estados Unidos Mexicanos**  
**Poder Judicial de la Federación**  
**Tercer Tribunal Colegiado del Decimoquinto Circuito**  
**Mexicali, Baja California**  
**EDICTO**

**IRIS EVELYN DONAIRE SANCHEZ y RICARDO MANUEL DONAIRE SANCHEZ, por conducto de QUIEN LEGALMENTE LOS REPRESENTE.**

En los autos del juicio de amparo directo número **1280/2013**, promovido por **RICARDO MANUEL DONAIRE TAPIA**, en contra de la resolución dictada por la Cuarta Sala del Tribunal Superior de Justicia del Estado, con residencia en esta ciudad, en el toca penal 1350/2013, por auto dictado el día de hoy ordeno se emplace a **IRIS EVELYN DONAIRE SANCHEZ y RICARDO MANUEL DONAIRE SANCHEZ, por conducto de QUIEN LEGALMENTE LOS REPRESENTE**, por medio de edictos para que dentro del término de treinta días contados a partir del día siguiente al de la última publicación, comparezcan ante este Tribunal Colegiado, en defensa de sus intereses si así lo estiman conveniente, haciendo de su conocimiento que queda a su disposición en la Secretaría de este Tribunal, copia simple de la demanda de garantías, los presentes edictos deberán publicarse por tres veces, de siete en siete días hábiles, en el Diario Oficial de la Federación y en el periódico de mayor circulación a nivel nacional (Excelsior), se expide lo anterior en cumplimiento a lo dispuesto por el Acuerdo General 16/2013 del Pleno del Consejo de la Judicatura Federal, que reforma el artículo 2 fracción I, del diverso Acuerdo General 5/2013 que establece los lineamientos para la atención de solicitudes de publicaciones que hacen los órganos jurisdiccionales y el artículo 27 fracción III inciso c) de la Ley de Amparo en vigor a partir del siete de julio de dos mil catorce.

Mexicali, B.C., a 9 de junio de 2014.

Secretaria de Acuerdos del Tercer Tribunal Colegiado del XV Circuito

**Lic. Angelina Sosa Camas**

Rúbrica.

**(R.- 392995)**

---

**Estados Unidos Mexicanos**  
**Poder Judicial de la Federación**  
**Juzgado Décimo Primero de Distrito en Materia Civil en el Distrito Federal**  
**EDICTO**

**EMPLAZAMIENTO DE: JULIAN CORRALCO TORRES**

EN EL MARGEN SUPERIOR IZQUIERDO APARECE UN SELLO QUE DICE: ESTADOS UNIDOS MEXICANOS, PODER JUDICIAL DE LA FEDERACION, JUZGADO DECIMO PRIMERO DE DISTRITO EN MATERIA CIVIL EN EL DISTRITO FEDERAL, SECCION AMPAROS, MESA II, JUICIO DE AMPARO NUMERO 282/2014.

En el juicio de amparo **282/2014**, promovido por **Luis Enrique González Parada**, contra actos del Juez Tercero de lo Civil del Distrito Federal y del Actuario de su adscripción, en el que se reclamó la orden de desalojo del inmueble ubicado en: **la calle de General Miguel Alemán, número catorce, departamento veintisiete, colonia Centro, de la delegación Cuauhtémoc**, en esta ciudad, con motivo de la sentencia dictada en el expediente número 1201/2012, del índice del Juzgado Tercero de lo Civil del Distrito Federal; en virtud de ignorar el domicilio del tercero interesado **Julián Corralco Torres**, por auto de dos de junio de dos mil catorce, se ordenó emplazarlo al presente juicio de amparo por medio de edictos, haciendo de su conocimiento que deberá presentarse al mismo dentro del plazo de treinta días, contados a partir del día siguiente hábil al de la última publicación, por su propio derecho o por conducto de apoderado o persona autorizada en términos de la ley que pueda representarlo, apercibido que de no presentarse en dicho plazo, se le harán las ulteriores notificaciones por medio de lista, aún las de carácter personal.

Los edictos se publicarán por tres veces, de siete en siete días hábiles (debiendo mediar entre cada publicación seis días hábiles, para que la siguiente publicación se realice al séptimo día hábil), las cuales se realizarán en el Diario Oficial de la Federación, así como en el periódico "**La Jornada**".

México, D.F., a 2 de junio de 2014.

La Secretaria del Juzgado Décimo Primero de Distrito en Materia Civil en el Distrito Federal

**Lic. Gabriela Alejandra Rodríguez Huitrón**

Rúbrica.

**(R.- 392996)**

**Estados Unidos Mexicanos**  
**Poder Judicial de la Federación**  
**Tercer Tribunal Colegiado del Decimoquinto Circuito**  
**Mexicali, Baja California**  
EDICTO

**LUIS CORREA BOLAÑOS.**

En los autos del juicio de amparo directo número **442/2013**, promovido por **VICTOR MANUEL MEZA ESTRADA**, en contra de la resolución dictada por la Cuarta Sala del Tribunal Superior de Justicia del Estado, con residencia en esta ciudad, en el toca penal 214/2010, por auto dictado el día de hoy ordeno se emplace al tercero interesado **LUIS CORREA BOLAÑOS**, por medio de edictos para que dentro del término de treinta días contados a partir del día siguiente al de la última publicación, comparezca ante este Tribunal Colegiado, en defensa de sus intereses si así lo estima conveniente, haciendo de su conocimiento que queda a su disposición en la Secretaría de este Tribunal, copia simple de la demanda de garantías, los presentes edictos deberán publicarse por tres veces, de siete en siete días hábiles, en el Diario Oficial de la Federación y en el periódico de mayor circulación a nivel nacional (Excelsior), se expide lo anterior en cumplimiento a lo dispuesto por el Acuerdo General 16/2013 del Pleno del Consejo de la Judicatura Federal, que reforma el artículo 2 fracción I, del diverso Acuerdo General 5/2013 que establece los lineamientos para la atención de solicitudes de publicaciones que hacen los órganos jurisdiccionales y el artículo 27 fracción III inciso c) de la Ley de Amparo en vigor a partir del **catorce de julio de dos mil catorce**.

Mexicali, B.C., a 18 de junio de 2014.

Secretaria de Acuerdos del Tercer Tribunal Colegiado del XV Circuito

**Lic. Angelina Sosa Camas**

Rúbrica.

**(R.- 392998)**

---

**Estados Unidos Mexicanos**  
**Poder Judicial de la Federación**  
**Segundo Tribunal Colegiado del Vigésimo Circuito**  
**Tuxtla Gutiérrez, Chiapas**  
EDICTO

**QUIENES RESULTEN SER HEREDEROS, REPRESENTANTES LEGALES O ALBACEAS DE LA SUCESION INTESTAMENTARIA DE LOS OCCISOS DOMINGO VAZQUEZ AVENDAÑO, SEBASTIAN PEREZ LOPEZ, ROMEO PEREZ PEREZ, MATEO VAZQUEZ SANCHEZ, MATEO HERNANDEZ LOPEZ Y MATEO ARCOS GUZMAN**

**TERCEROS INTERESADOS.**

En el juicio de amparo directo 517/2014, promovido por **Samuel Sánchez Sánchez**, consta esencialmente que la parte quejosa solicitó el amparo y protección de la Justicia Federal, en contra de la sentencia de **siete de mayo de dos mil ocho**, dictada por la Primera Sala Regional Colegiada en Materia Penal, Zona 01 Tuxtla, del Tribunal Superior de Justicia del Estado, con residencia en esta ciudad, en el toca penal 115-1P-A/2008; se tuvo como terceros interesados a quienes resulten ser herederos, representantes legales o albaceas de la sucesión intestamentaria de los occisos Domingo Vázquez Avendaño, Sebastián Pérez López, Romeo Pérez Pérez, Mateo Vázquez Sánchez, Mateo Hernández López y Mateo Arcos Guzmán, de quienes se ignora su domicilio y paradero; en tal resolución se le consideró penalmente responsable al citado quejoso del delito de homicidio previsto y sancionado por el artículo 123 y calificado en el artículo 130 fracción I, párrafos segundo y tercero y sancionado en el diverso 127, del Código Penal vigente en la época de los hechos, cometido en agravio de quienes respondieran al nombre de Domingo Vázquez Avendaño, Sebastián Pérez López, Romeo Pérez Pérez, Mateo Vázquez Sánchez, Mateo Hernández López y Mateo Arcos Guzmán; señaló como preceptos constitucionales violados los artículos 103 fracción I, 107 fracción I, 14, 16, 19 y 20 inciso "B" de la Constitución General de la República, argumentando como conceptos de violación, en síntesis: la inconsistencia que se ha venido evidenciando y de haber sido sembrados y confeccionados dichas documentales, que a la luz del derecho penal resultan insuficientes y no aptas como pruebas inculpativas, además que las declaraciones expuestas carecen de eficacia probatoria. Por tanto, de conformidad con el artículo 27, fracción III, de la Ley de Amparo, en relación con el 315 del Código Federal de Procedimientos Civiles, de aplicación supletoria, se ordena emplazarlos a ustedes, mediante edictos que deberán de

publicarse por tres veces, de siete en siete días, en el Diario Oficial y en uno de los periódicos diarios de mayor circulación en la República, haciéndoseles saber que deberán presentarse dentro del término de treinta días, contados del siguiente al de la última publicación, ante este Tribunal Colegiado a defender sus derechos. Asimismo, se ordena fijar en la puerta de este Organismo Jurisdiccional, una copia íntegra de la notificación por todo el tiempo del emplazamiento. Si pasado este término, no comparecen herederos, representantes legales o albaceas de la sucesión intestamentaria de los occisos Domingo Vázquez Avendaño, Sebastián Pérez López, Romeo Pérez Pérez, Mateo Vázquez Sánchez, Mateo Hernández López y Mateo Arcos Guzmán, las ulteriores notificaciones se harán por lista.

Tuxtla Gutiérrez, Chiapas, a 17 de junio de 2014.  
La Secretaria de Acuerdos del Segundo  
Tribunal Colegiado del Vigésimo Circuito  
**Lic. Verónica Peña Velázquez**  
Rúbrica.

(R.- 392693)

---

**Estados Unidos Mexicanos**  
**Poder Judicial de la Federación**  
**Tribunal Colegiado de Circuito**  
**Segundo Tribunal Colegiado en Materias Civil y de Trabajo**  
**del Decimoséptimo Circuito en Chihuahua, Chihuahua**

**EDICTO**

A LOS TERCEROS PERJUDICADOS SUMINISTROS Y SISTEMAS AVANZADOS DE SEGURIDAD, SOCIEDAD ANONIMA DE CAPITAL VARIABLE Y RICARDO ZEA FRIAS.

En cumplimiento a la resolución de treinta de mayo de dos mil catorce, dictada en los autos del juicio de amparo directo laboral 717/2013, en el que se ordenó emplazar por Edictos a Suministros y Sistemas Avanzados de Seguridad, Sociedad Anónima de Capital Variable y Ricardo Zea Frías, respecto de la demanda de amparo promovida por Guillermo Ernesto Ortiz Acevedo y Jesús David Arce Arismendi, por conducto de su apoderado Oscar Francisco Yáñez Ortega, en contra del laudo de veinte de septiembre de 2010 (identificado por el quejoso en su demanda de amparo como de 20 de septiembre de 2011), dictado por la Junta Especial Número Veintiséis de la Federal de Conciliación y Arbitraje, con residencia en esta ciudad, en el expediente laboral 642/2005, en consecuencia procédase a emplazar por edictos a los mencionados terceros perjudicados al citado juicio de amparo, debiéndose publicar dichos edictos por tres veces de siete en siete días en el Diario Oficial de la Federación, y en uno de los periódicos de mayor circulación en la República Mexicana, haciendo del conocimiento de los terceros perjudicados, que quedará a su disposición en la Secretaria de Acuerdos de este Tribunal una copia de la demanda de garantías respectiva y que deberán comparecer ante este órgano jurisdiccional, dentro del término de treinta días contados a partir del siguiente al de la última publicación, apercibidos que de no comparecer dentro del término indicado, por sí, por apoderado o gestor que pueda representarlos, se les tendrá por debidamente emplazados y las ulteriores notificaciones se le harán por lista que se fijarán en los estrados de este tribunal colegiado.

Chihuahua, Chihuahua, a 4 de junio de 2014.  
Secretaria de Acuerdos del Segundo Tribunal Colegiado  
en Materias Civil y de Trabajo del Decimoséptimo Circuito  
**Nancy Dolores González Ramos**  
Rúbrica.

(R.- 392822)

**Estados Unidos Mexicanos**  
**Poder Judicial de la Federación**  
**Juzgado Tercero de Distrito en el Estado**  
**Mexicali, Baja California**  
**EDICTO**

AL MARGEN UN SELLO CON EL ESCUDO NACIONAL QUE DICE: ESTADOS UNIDOS MEXICANOS, PODER JUDICIAL DE LA FEDERACION, **JUZGADO TERCERO DE DISTRITO EN EL ESTADO, DE BAJA CALIFORNIA, CENTRAL MEDICO QUIRURGICA DE MORELOS, SOCIEDAD ANONIMA DE CAPITAL VARIABLE**, EN LOS AUTOS DEL JUICIO DE AMPARO NUMERO **806/2012-II**, PROMOVIDO POR ISABEL GASCON BORBOA, como apoderada legal de **HSBC MEXICO, SOCIEDAD ANONIMA, INSTITUCION BANCARIA MULTIPLE GRUPO FINANCIERO HSBC**, CONTRA ACTOS DEL **JUZGADO CUARTO DE LO CIVIL Y ACTUARIO ADSCRITO AL JUZGADO CUARTO DE LO CIVIL**, AMBOS CON RESIDENCIA EN MEXICALI, BAJA CALIFORNIA, RADICADO EN ESTE JUZGADO DE DISTRITO, EN EL QUE **SE LE HA SEÑALADO COMO TERCERO PERJUDICADO**, Y COMO SE DESCONOCE SU DOMICILIO ACTUAL, SE HA ORDENADO **EMPLAZARLO POR EDICTOS**, QUE DEBERAN PUBLICARSE POR **TRES VECES DE SIETE EN SIETE DIAS, EN EL DIARIO OFICIAL DE LA FEDERACION Y EN UNO DE LOS PERIODICOS DE MAYOR CIRCULACION DE ESTA CIUDAD DE MEXICALI, BAJA CALIFORNIA**, DE CONFORMIDAD CON LO DISPUESTO EN LOS ARTICULOS 29, FRACCION II, DE LA LEY DE AMPARO, Y 315, DEL CODIGO FEDERAL DE PROCEDIMIENTOS CIVILES, DE APLICACION SUPLETORIA AL DE LA MATERIA. QUEDA A SU DISPOSICION EN LA ACTUARIA DE ESTE JUZGADO, COPIA SIMPLE DE LA DE DEMANDA DE GARANTIAS, **HACIENDOSELE SABER QUE DEBERAN COMPARECER AL PRESENTE JUICIO DE GARANTIAS DENTRO DEL TERMINO DE TREINTA DIAS**, CONTADOS A PARTIR DE LA ULTIMA PUBLICACION DE LOS EDICTOS QUE SE ORDENAN, A SEÑALAR DOMICILIO DONDE OIR Y RECIBIR NOTIFICACIONES, **APERCIBIENDOSELE** QUE EN CASO DE NO HACERLO ASI, LAS POSTERIORES NOTIFICACIONES SE HARAN POR LISTA QUE SE FIJE EN LOS ESTRADOS DE ESTE JUZGADO; HACIENDOSELE DE SU CONOCIMIENTO QUE SE HAN SEÑALADO LAS **DIEZ HORAS CON VEINTE MINUTOS DEL CATORCE DE JULIO DEL DOS MIL CATORCE**, PARA LLEVAR A CABO EL DESAHOGO DE LA **AUDIENCIA CONSTITUCIONAL** EN EL PRESENTE JUICIO DE GARANTIAS. **NOTIFIQUESE PERSONALMENTE**. ASI LO ACORDO Y FIRMA LA **LICENCIADA TERESA DE JESUS SANDOVAL RODRIGUEZ**, SECRETARIA EN FUNCIONES DE JUEZ DE DISTRITO EN SUSTITUCION DEL TITULAR DEL JUZGADO TERCERO DE DISTRITO EN EL ESTADO DE BAJA CALIFORNIA, DESIGNADA MEDIANTE OFICIO CCJ/ST/1952/2014 EN SESION ORDINARIA DE LA COMISION DE CARRERA JUDICIAL DEL CONSEJO DE LA JUDICATURA FEDERAL, DE TRECE DE MAYO DE DOS MIL CATORCE, ASISTIDA ANTE LA **LICENCIADA MARISOL VEGA LEDESMA**, SECRETARIA QUE AUTORIZA Y DA FE. **DOY FE**.

Mexicali, Baja California, a 16 de junio de 2014.  
 La Secretaria del Juzgado Tercero de Distrito en el Estado

**Lic. Marisol Vega Ledesma**

Rúbrica.

**(R.- 392825)**

**DIARIO OFICIAL DE LA FEDERACIÓN**  
**DIRECTORIO**

Conmutador:	50 93 32 00
Coordinación de Inserciones:	Exts. 35078, 35079, 35080 y 35081
Coordinación de Avisos y Licitaciones	Ext. 35084
Subdirección de Producción:	Ext. 35007
Venta de ejemplares y Suscripciones:	Exts. 35003 y 35008
Servicios al público e informática	Ext. 35012
Domicilio:	Río Amazonas No. 62 Col. Cuauhtémoc, México, D.F. C.P. 06500 México, D.F.
Horarios de Atención	
Inserciones en el Diario Oficial de la Federación:	de lunes a viernes, de 9:00 a 13:00 horas
Venta de ejemplares:	de lunes a viernes, de 9:00 a 14:00 horas

**Estados Unidos Mexicanos**  
**Poder Judicial de la Federación**  
**Primer Tribunal Colegiado en Materias Civil y de Trabajo del Octavo Circuito,**  
**con residencia en Torreón, Coahuila de Zaragoza**  
**EDICTO**

**Tercera interesada VICE, Sociedad Anónima de Capital Variable.**

En los autos del juicio de amparo directo laboral expediente 4/2014, promovido por los actores aquí quejosos **RAMIRO ARIAS GUTIERREZ Y JUANA MARIA ARREOLA MARTINEZ**, en contra del laudo pronunciado el cuatro de octubre de dos mil trece, por la Junta Local de Conciliación y Arbitraje, en esta ciudad, en el juicio laboral 1291/2005-SAIII; se ha señalado como diversa tercera interesada en este juicio de amparo a **VICE, Sociedad Anónima de Capital Variable**, y como se desconoce su domicilio actual, se ha ordenado notificarle el auto admisorio de veintiuno de enero de dos mil catorce por medio de edictos, que deberán publicarse por tres veces de siete en siete días en el "DIARIO OFICIAL DE LA FEDERACION" y en el periódico "EXCELSIOR", que se editan en la ciudad de México, Distrito Federal, por ser de mayor circulación en la República, de conformidad con lo dispuesto en el artículo 27, fracción III, inciso b) de la Ley de Amparo y 315, del Código Federal de Procedimientos Civiles de aplicación supletoria de la ley de la materia en cita; auto que se transcribe:

"Torreón, Coahuila de Zaragoza, a veintiuno de enero de dos mil catorce."

"Por recibido el oficio 15/2014 del Presidente de la Junta Local de Conciliación y Arbitraje, en esta ciudad, mediante el cual, en cumplimiento al requerimiento de tres de los corrientes, allega la correcta certificación de temporalidad relativa a este juicio de amparo."

"En tales condiciones, al encontrarse integrado el presente expediente, con fundamento en lo dispuesto por los artículos 103, fracción I, 107, fracciones V, inciso d) y VI Constitucionales; 37, fracción I, inciso d), de la Ley Orgánica del Poder Judicial de la Federación, y; 170, 171, 172, 174, 175, 176 y demás relativos de la Ley de Amparo, se ADMITE la demanda de amparo promovida por RAMIRO ARIAS GUTIERREZ Y JUANA MARIA ARREOLA MARTINEZ, por conducto de su apoderado jurídico licenciado Adolfo Romero Rocha, en contra del laudo de cuatro de octubre de dos mil trece, dictado por la Junta Local de Conciliación y Arbitraje, en esta ciudad, en el juicio laboral expediente 1291/2005-SAIIIA."

"Notifíquese este acuerdo admisorio a las partes, para que si así lo consideran, en el plazo de quince días presenten sus alegatos o promuevan amparo adhesivo, ello de conformidad con lo dispuesto en el artículo 181, relacionado con el diverso 182 de la Ley de Amparo en vigor."

"Córrase traslado al agente del Ministerio Público de la Federación adscrito con copia de la demanda de amparo, para que manifieste lo que a su representación convenga."

"Notifíquese."

"Así lo resolvió el Magistrado José Luis Delgado Gaytán, Presidente del Primer Tribunal Colegiado en Materias Civil y de Trabajo del Octavo Circuito, quien firma con la licenciada María del Socorro Muñoz Aragón, secretaria que da fe. Rúbricas (firmado)"

Se le hace saber que deberá presentarse por conducto de quien legalmente la represente ante este Organismo Jurisdiccional en el plazo de quince días, contados a partir del día siguiente al de la última publicación de estos edictos, a promover si así lo considera, amparo adhesivo o formular alegatos, apercibida que de no comparecer pasado ese tiempo, se seguirá el presente juicio de garantías en su rebeldía, y se harán las ulteriores notificaciones por rotulón que se fijará en este Organismo Colegiado, y que deberá contener en síntesis, la determinación judicial que ha de notificarse.

Atentamente

Torreón, Coahuila de Zaragoza, a 18 de junio de 2014.

La Secretaria de Acuerdos del Primer Tribunal Colegiado

en Materias Civil y de Trabajo del Octavo Circuito

**Lic. María del Socorro Muñoz Aragón**

Rúbrica.

**(R.- 392933)**



Estados Unidos Mexicanos
Poder Judicial de la Federación
Segundo Tribunal Colegiado en Materia Civil del Segundo Circuito
Toluca, Estado de México
EDICTO

Notificación a la tercera interesada Inmobiliaria y Constructora Star Buildings Mirabella, sociedad anónima de capital variable.

En el amparo directo 1019/2013, promovido por la sucesión a bienes de Hugo Salinas Rocha, a través de su albacea Elisa Isabel Salinas Rocha, por conducto de su apoderado Ruperto Solano Valera, contra la resolución de veintidós de octubre de dos mil trece, emitida en el toca 425/2013 por la Primera Sala Colegiada Civil de Tlalnepantla, del Tribunal Superior de Justicia del Estado de México, y su ejecución tribuida al Juez Cuarto Mercantil de Primera Instancia del Distrito Judicial de Tlalnepantla, con residencia en Naucalpan de Juárez, se dictó el proveído en el cual se ordenó notificar por medio de edictos que se publiquen por tres veces de siete en siete días, en el Diario Oficial de la Federación y en un periódico de mayor circulación en la República Mexicana, el auto de veintisiete de noviembre de dos mil trece, en el cual se admitió la demanda y se le tuvo como tercera interesada; por tanto, hágase saber que cuenta con un plazo de treinta días, a partir de la última publicación para formular alegatos o promover amparo adhesivo, y que si no señala domicilio dentro de la residencia de este tribunal para oír notificaciones, las subsecuentes se le harán por medio de lista, y se deja a su disposición copia del proveído que se le notifica en la Secretaría de Acuerdos.

Toluca, Estado de México, a 10 de junio de 2014.
El Presidente del Segundo Tribunal Colegiado en Materia Civil del Segundo Circuito
Magistrado José Antonio Rodríguez Rodríguez
Rúbrica.

(R.- 392547)

AVISOS GENERALES

Estados Unidos Mexicanos
Secretaría de Hacienda y Crédito Público
Comisión Nacional Bancaria y de Valores
Dirección General de Autorizaciones Especializadas
Dirección General Adjunta de Autorizaciones Especializadas A
Oficio No. 311-112413/2014
CNBV 311.311.23 (661 U-780) "2014-06-25" (9)

Asunto: Se modifican los términos de la autorización para operar otorgada a esa sociedad.
CYMA UNION DE CREDITO, S.A. DE C.V.

Av. San Jerónimo No. 369, piso 2,
Colonia Tizapán, Delegación Alvaro Obregón,
01090, México, Distrito Federal.

At'n.: Ing. Ernesto Moya Pedrola
Presidente del Consejo de Administración

Con fundamento en los artículos 14 y 16 de la Ley de Uniones de Crédito y con motivo de la reforma al Artículo Séptimo de los estatutos de esa sociedad, acordada en la asamblea general extraordinaria de accionistas celebrada el 2 de abril de 2014, esta Comisión tiene a bien modificar el punto Segundo, fracción II de la autorización para operar que le fue otorgada mediante oficio número 601-VI-VJ-A-0143/94 de fecha 2 de agosto de 1994, para quedar como sigue:

- "Segundo.-
I.-
II.- El capital social autorizado será de \$103'849,906.16 (Ciento tres millones ochocientos cuarenta y nueve mil novecientos seis pesos 16/100 M.N.), representado por 15'225,767 acciones Serie "I" correspondiente al capital fijo sin derecho a retiro y 4'041,377 acciones Serie "II" representativas del capital variable con derecho a retiro, con valor nominal de \$5.39 (Cinco pesos 39/100 M.N.) cada una.
III.-"

Atentamente
México, D.F., a 25 de junio de 2014.
Director General de Autorizaciones Especializadas
Lic. Héctor Barrenechea Nava
Rúbrica.

(R.- 393006)

**Estados Unidos Mexicanos**  
**Secretaría de Comunicaciones y Transportes**  
**Centro SCT Quintana Roo**  
**EDICTO**

Visto el contenido del procedimiento administrativo de revocación y/o sanción contenido en el oficio **S.C.T.6.22.413. 591/2014** de fecha 16 de junio de 2014, en contra del permisionario del Servicio de TURISMO NACIONAL, en su clasificación de excursión, C. JAVIER ENRIQUE BOJORQUEZ RIVERO; derivado de lo anterior, esta autoridad procede a informar lo siguiente. De la revisión de las constancias del expediente formado con motivo de la visita de inspección efectuada al permisionario C. JAVIER ENRIQUE BOJORQUEZ RIVERO, se desprende que dicho permisionario se encuentra contraviniendo lo previsto en el artículo 17 fracciones I y XIV de la Ley de Caminos, Puentes y Autotransporte Federal; artículo 99 de la Ley General de Vías de Comunicaciones; artículo 13 del Reglamento de Autotransporte Federal y Servicios Auxiliares, esto en razón de que el citado permisionario no registró su cambio de domicilio ante esta Dependencia del Ejecutivo Federal; y por lo tanto, esta autoridad ordena **INICIAR DE OFICIO EL PROCEDIMIENTO ADMINISTRATIVO DE REVOCACION Y/O SANCION EN CONTRA DEL C. JAVIER ENRIQUE BOJORQUEZ RIVERO**; en ese sentido con fundamento en el artículo 79 fracción I de la Ley de Caminos, Puentes y Autotransporte Federal en relación con los artículos 14 y 38 último párrafo de la Ley Federal de Procedimiento Administrativo y 99 párrafo segundo de la Ley General de Vías de Comunicaciones, se le otorga al permisionario citado, el término de quince (15) días hábiles contados a partir del día siguiente de la última publicación en el Diario Oficial de la Federación, así como de la última publicación del periódico de mayor circulación en el Territorio del Estado de Quintana Roo, para que manifieste lo que a su derecho corresponda, ofrezca las pruebas y defensas que estime pertinentes con relación al procedimiento administrativo de revocación y/o sanción contenido en el **S.C.T.6.22.413. 591/2014**; con el apercibimiento de que si transcurrido el término señalado, no manifiesta nada en su defensa, se dictará la resolución correspondiente en términos de la fracción II, del artículo 79 de la invocada. No omito manifestarle que el escrito que contenga las manifestaciones que estime pertinentes respecto del presente inicio de procedimiento, deberán presentarse en las oficinas que ocupa el Centro SCT, Quintana Roo, ubicadas en la avenida Insurgentes número 410 de la colonia 20 de Noviembre de la ciudad de Chetumal, Quintana Roo, con horario de oficina de lunes a viernes de 8:00 a.m. a 2:30 p.m. Con fundamento en lo dispuesto en los artículos 44, 75, 81 y 82 de la Ley Federal de Procedimiento Administrativo, se adopta como medida de seguridad, la cancelación de todos y cada uno de los trámites que pretenda realizar la empresa citada, en el Sistema Integral de Información de Autotransporte Federal; lo anterior hasta en tanto se presente a las oficinas del Centro SCT, Quintana Roo, a efectos de regularizar la situación jurídica respecto del domicilio registrado por el permisionario **C. JAVIER ENRIQUE BOJORQUEZ RIVERO**, ante esta Dependencia del Ejecutivo Federal. Así mismo, con la finalidad de no dejar en estado de indefensión al permisionario antes citado, con fundamento en lo dispuesto en el artículo 33 de la Ley Federal de Procedimiento Administrativo se pone a su disposición para su consulta el expediente formado con motivo del inicio de procedimiento administrativo contenido en el oficio **S.C.T.6.22.413. 591/2014**, en las oficinas enunciadas en supralíneas.

Atentamente  
Chetumal, Quintana Roo, a 16 de junio de 2014.  
Director General del Centro SCT Quintana Roo  
**Lic. Francisco Elizondo Garrido**  
Rúbrica.

**(R.- 393019)**

---

**Estados Unidos Mexicanos**  
**Secretaría de Comunicaciones y Transportes**  
**Centro SCT Quintana Roo**  
**EDICTO**

Visto el contenido del procedimiento administrativo de revocación y/o sanción contenido en el oficio **S.C.T.6.22.413. 582/2014** de fecha 12 de junio de 2014, en contra del permisionario del Servicio de Autotransporte federal de carga, en su clasificación de carga general, C. JOSE MARIA SALDAÑA JACOME; derivado de lo anterior, esta autoridad procede a informar lo siguiente. De la revisión de las constancias del expediente formado con motivo de la visita de inspección efectuada al permisionario C. JOSE MARIA SALDAÑA JACOME, se desprende que dicho permisionario se encuentra contraviniendo lo previsto en el artículo 17 fracciones I y XIV de la Ley de Caminos, Puentes y Autotransporte Federal; artículo 99 de la Ley General de Vías de Comunicaciones; artículo 13 del Reglamento de Autotransporte Federal y Servicios Auxiliares, esto en razón de que el citado permisionario no registró su cambio de domicilio ante esta Dependencia del Ejecutivo Federal; y por lo tanto, esta autoridad ordena **INICIAR DE OFICIO EL PROCEDIMIENTO**

**ADMINISTRATIVO DE REVOCACION Y/O SANCION EN CONTRA DEL PERMISIONARIO C. JOSE MARIA SALDAÑA JACOME;** en ese sentido con fundamento en el artículo 79 fracción I de la Ley de Caminos, Puentes y Autotransporte Federal en relación con los artículos 14 y 38 último párrafo de la Ley Federal de Procedimiento Administrativo y 99 párrafo segundo de la Ley General de Vías de Comunicaciones, se le otorga a la permisionaria citada, el término de quince (15) días hábiles contados a partir del día siguiente de la última publicación en el Diario Oficial de la Federación, así como de la última publicación del periódico de mayor circulación en el Territorio del Estado de Quintana Roo, para que manifieste lo que a su derecho corresponda, ofrezca las pruebas y defensas que estime pertinentes con relación al procedimiento administrativo de revocación y/o sanción contenido en el **S.C.T.6.22.413. 582/2014**; con el apercibimiento de que si transcurrido el término señalado, no manifiesta nada en su defensa, se dictará la resolución correspondiente en términos de la fracción II, del artículo 79 de la invocada. No omito manifestarle que el escrito que contenga las manifestaciones que estime pertinentes respecto del presente inicio de procedimiento, deberán presentarse en las oficinas que ocupa el Centro SCT, Quintana Roo, ubicadas en la avenida Insurgentes número 410 de la colonia 20 de Noviembre de la ciudad de Chetumal, Quintana Roo, con horario de oficina de lunes a viernes de 8:00 a.m. a 2:30 p.m. Con fundamento en lo dispuesto en los artículos 44, 75, 81 y 82 de la Ley Federal de Procedimiento Administrativo, se adopta como medida de seguridad, la cancelación de todos y cada uno de los trámites que pretenda realizar la empresa citada, en el Sistema Integral de Información de Autotransporte Federal; lo anterior hasta en tanto se presente a las oficinas del Centro SCT, Quintana Roo, a efectos de regularizar la situación jurídica respecto del domicilio registrado por el permisionario C. JOSE MARIA SALDAÑA JACOME, ante esta Dependencia del Ejecutivo Federal. Así mismo, con la finalidad de no dejar en estado de indefensión al permisionario antes citado, con fundamento en lo dispuesto en el artículo 33 de la Ley Federal de Procedimiento Administrativo se pone a su disposición para su consulta el expediente formado con motivo del inicio de procedimiento administrativo contenido en el oficio **S.C.T.6.22.413. 582/2014**, en las oficinas enunciadas en supralíneas.

Atentamente  
Chetumal, Quintana Roo, a 12 de junio de 2014.  
Director General del Centro SCT Quintana Roo  
**Lic. Francisco Elizondo Garrido**  
Rúbrica.

(R.- 393020)

---

Estados Unidos Mexicanos  
Secretaría de Comunicaciones y Transportes  
Centro SCT Quintana Roo  
EDICTO

Visto el contenido del procedimiento administrativo de revocación y/o sanción contenido en el oficio **S.C.T.6.22.413. 587/2014** de fecha 13 de junio de 2014, en contra del permisionario del Servicio de TURISMO NACIONAL, en su clasificación de excursión, C. JUAN JOSE EDILBERTO ALFARO CERDA; derivado de lo anterior, esta autoridad procede a informar lo siguiente. De la revisión de las constancias del expediente formado con motivo de la visita de inspección efectuada al permisionario C. JUAN JOSE EDILBERTO ALFARO CERDA, se desprende que dicho permisionario se encuentra contraviniendo lo previsto en el artículo 17 fracciones I y XIV de la Ley de Caminos, Puentes y Autotransporte Federal; artículo 99 de la Ley General de Vías de Comunicaciones; artículo 13 del Reglamento de Autotransporte Federal y Servicios Auxiliares, esto en razón de que el citado permisionario no registró su cambio de domicilio ante esta Dependencia del Ejecutivo Federal; y por lo tanto, esta autoridad ordena **INICIAR DE OFICIO EL PROCEDIMIENTO ADMINISTRATIVO DE REVOCACION Y/O SANCION EN CONTRA DEL PERMISIONARIO C. JUAN JOSE EDILBERTO ALFARO CERDA;** en ese sentido con fundamento en el artículo 79 fracción I de la Ley de Caminos, Puentes y Autotransporte Federal en relación con los artículos 14 y 38 último párrafo de la Ley Federal de Procedimiento Administrativo y 99 párrafo segundo de la Ley General de Vías de Comunicaciones, se le otorga al permisionario citado, el término de quince (15) días hábiles contados a partir del día siguiente de la última publicación en el Diario Oficial de la Federación, así como de la última publicación del periódico de mayor circulación en el Territorio del Estado de Quintana Roo, para que manifieste lo que a su derecho corresponda, ofrezca las pruebas y defensas que estime pertinentes con relación al procedimiento administrativo de revocación y/o sanción contenido en el **S.C.T.6.22.413. 587/2014**; con el apercibimiento de que si transcurrido el término señalado, no manifiesta nada en su defensa, se dictará la resolución correspondiente en términos de la fracción II, del artículo 79 de la invocada. No omito manifestarle que el escrito que contenga las manifestaciones que estime pertinentes respecto del presente inicio de procedimiento, deberán presentarse en las oficinas que ocupa el Centro SCT, Quintana Roo, ubicadas en la avenida Insurgentes número 410 de la colonia 20 de Noviembre de la ciudad de Chetumal, Quintana Roo, con horario de oficina de lunes a viernes de 8:00 a.m. a 2:30 p.m. Con fundamento en lo dispuesto en los artículos

44, 75, 81 y 82 de la Ley Federal de Procedimiento Administrativo, se adopta como medida de seguridad, la cancelación de todos y cada uno de los trámites que pretenda realizar la empresa citada, en el Sistema Integral de Información de Autotransporte Federal; lo anterior hasta en tanto se presente a las oficinas del Centro SCT, Quintana Roo, a efectos de regularizar la situación jurídica respecto del domicilio registrado por el permisionario C. JUAN JOSE EDILBERTO ALFARO CERDA, ante esta Dependencia del Ejecutivo Federal. Así mismo, con la finalidad de no dejar en estado de indefensión al permisionario antes citado, con fundamento en lo dispuesto en el artículo 33 de la Ley Federal de Procedimiento Administrativo se pone a su disposición para su consulta el expediente formado con motivo del inicio de procedimiento administrativo contenido en el oficio **S.C.T.6.22.413. 587/2014**, en las oficinas enunciadas en supralíneas.

Atentamente  
Chetumal, Quintana Roo, a 16 de junio del 2014.  
Director General del Centro SCT Quintana Roo  
**Lic. Francisco Elizondo Garrido**  
Rúbrica.

(R.- 393021)

---

**Estados Unidos Mexicanos**  
**Secretaría de Comunicaciones y Transportes**  
**Centro SCT Quintana Roo**  
**EDICTO**

Visto el contenido del procedimiento administrativo de revocación y/o sanción contenido en el oficio **S.C.T.6.22.413. 577/2014** de fecha 11 de junio de 2014, en contra del permisionario del Servicio de Autotransporte federal de carga, en su clasificación de carga general, C. MARCOS MANUEL TORRES; derivado de lo anterior, esta autoridad procede a informar lo siguiente. De la revisión de las constancias del expediente formado con motivo de la visita de inspección efectuada al permisionario C. MARCOS MANUEL TORRES, se desprende que dicho permisionario se encuentra contraviniendo lo previsto en el artículo 17 fracciones I y XIV de la Ley de Caminos, Puentes y Autotransporte Federal; artículo 99 de la Ley General de Vías de Comunicaciones; artículo 13 del Reglamento de Autotransporte Federal y Servicios Auxiliares, esto en razón de que el citado permisionario no registró su cambio de domicilio ante esta Dependencia del Ejecutivo Federal; y por lo tanto, esta autoridad ordena **INICIAR DE OFICIO EL PROCEDIMIENTO ADMINISTRATIVO DE REVOCACION Y/O SANCION EN CONTRA DEL PERMISIONARIO C. MARCOS MANUEL TORRES**; en ese sentido con fundamento en el artículo 79 fracción I de la Ley de Caminos, Puentes y Autotransporte Federal en relación con los artículos 14 y 38 último párrafo de la Ley Federal de Procedimiento Administrativo y 99 párrafo segundo de la Ley General de Vías de Comunicaciones, se le otorga a la permisionaria citada, el término de quince (15) días hábiles contados a partir del día siguiente de la última publicación en el Diario Oficial de la Federación, así como de la última publicación del periódico de mayor circulación en el Territorio del Estado de Quintana Roo, para que manifieste lo que a su derecho corresponda, ofrezca las pruebas y defensas que estime pertinentes con relación al procedimiento administrativo de revocación y/o sanción contenido en el **S.C.T.6.22.413. 577/2014**; con el apercibimiento de que si transcurrido el término señalado, no manifiesta nada en su defensa, se dictará la resolución correspondiente en términos de la fracción II, del artículo 79 de la invocada. No omito manifestarle que el escrito que contenga las manifestaciones que estime pertinentes respecto del presente inicio de procedimiento, deberán presentarse en las oficinas que ocupa el Centro SCT, Quintana Roo, ubicadas en la avenida Insurgentes número 410 de la colonia 20 de Noviembre de la ciudad de Chetumal, Quintana Roo, con horario de oficina de lunes a viernes de 8:00 a.m. a 2:30 p.m. Con fundamento en lo dispuesto en los artículos 44, 75, 81 y 82 de la Ley Federal de Procedimiento Administrativo, se adopta como medida de seguridad, la cancelación de todos y cada uno de los trámites que pretenda realizar la empresa citada, en el Sistema Integral de Información de Autotransporte Federal; lo anterior hasta en tanto se presente a las oficinas del Centro SCT, Quintana Roo, a efectos de regularizar la situación jurídica respecto del domicilio registrado por el permisionario C. MARCOS MANUEL TORRES, ante esta Dependencia del Ejecutivo Federal. Así mismo, con la finalidad de no dejar en estado de indefensión al permisionario antes citado, con fundamento en lo dispuesto en el artículo 33 de la Ley Federal de Procedimiento Administrativo se pone a su disposición para su consulta el expediente formado con motivo del inicio de procedimiento administrativo contenido en el oficio **S.C.T.6.22.413. 577/2014**, en las oficinas enunciadas en supralíneas.

Atentamente  
Chetumal, Quintana Roo, a 12 de junio de 2014.  
Director General del Centro SCT Quintana Roo  
**Lic. Francisco Elizondo Garrido**  
Rúbrica.

(R.- 393022)

**Estados Unidos Mexicanos**  
**Secretaría de Comunicaciones y Transportes**  
**Centro SCT Quintana Roo**  
**EDICTO**

Visto el contenido del procedimiento administrativo de revocación y/o sanción contenido en el oficio **S.C.T.6.22.413. 576/2014** de fecha 11 de junio de 2014, en contra del permisionario del Servicio de Autotransporte federal de turismo nacional en su clasificación de excursión, C. SEVERA CORRO ECHAVARRIA; derivado de lo anterior, esta autoridad procede a informar lo siguiente. De la revisión de las constancias del expediente formado con motivo de la visita de inspección efectuada al permisionario C. SEVERA CORRO ECHAVARRIA, se desprende que dicho permisionario se encuentra contraviniendo lo previsto en el artículo 17 fracciones I y XIV de la Ley de Caminos, Puentes y Autotransporte Federal; artículo 99 de la Ley General de Vías de Comunicaciones; artículo 13 del Reglamento de Autotransporte Federal y Servicios Auxiliares, esto en razón de que la citada permisionaria no registró su cambio de domicilio ante esta Dependencia del Ejecutivo Federal; y por lo tanto, esta autoridad ordena **INICIAR DE OFICIO EL PROCEDIMIENTO ADMINISTRATIVO DE REVOCACION Y/O SANCION EN CONTRA DEL PERMISIONARIO C. SEVERA CORRO ECHAVARRIA**; en ese sentido con fundamento en el artículo 79 fracción I de la Ley de Caminos, Puentes y Autotransporte Federal en relación con los artículos 14 y 38 último párrafo de la Ley Federal de Procedimiento Administrativo y 99 párrafo segundo de la Ley General de Vías de Comunicaciones, se le otorga a la permisionaria citada, el término de quince (15) días hábiles contados a partir del día siguiente de la última publicación en el Diario Oficial de la Federación, así como de la última publicación del periódico de mayor circulación en el Territorio del Estado de Quintana Roo, para que manifieste lo que a su derecho corresponda, ofrezca las pruebas y defensas que estime pertinentes con relación al procedimiento administrativo de revocación y/o sanción contenido en el **S.C.T.6.22.413. 576/2014**; con el apercibimiento de que si transcurrido el término señalado, no manifiesta nada en su defensa, se dictará la resolución correspondiente en términos de la fracción II, del artículo 79 de la invocada. No omito manifestarle que el escrito que contenga las manifestaciones que estime pertinentes respecto del presente inicio de procedimiento, deberán presentarse en las oficinas que ocupa el Centro SCT, Quintana Roo, ubicadas en la avenida Insurgentes número 410 de la colonia 20 de Noviembre de la ciudad de Chetumal, Quintana Roo, con horario de oficina de lunes a viernes de 8:00 a.m. a 2:30 p.m. Con fundamento en lo dispuesto en los artículos 44, 75, 81 y 82 de la Ley Federal de Procedimiento Administrativo, se adopta como medida de seguridad, la cancelación de todos y cada uno de los trámites que pretenda realizar la empresa citada, en el Sistema Integral de Información de Autotransporte Federal; lo anterior hasta en tanto se presente a las oficinas del Centro SCT, Quintana Roo, a efectos de regularizar la situación jurídica respecto del domicilio registrado por el permisionario C. SEVERA CORRO ECHAVARRIA, ante esta Dependencia del Ejecutivo Federal. Así mismo, con la finalidad de no dejar en estado de indefensión al permisionario antes citado, con fundamento en lo dispuesto en el artículo 33 de la Ley Federal de Procedimiento Administrativo se pone a su disposición para su consulta el expediente formado con motivo del inicio de procedimiento administrativo contenido en el oficio **S.C.T.6.22.413. 576/2014**, en las oficinas enunciadas en supralíneas.

Atentamente  
Chetumal, Quintana Roo, a 12 de junio de 2014.  
Director General del Centro SCT Quintana Roo  
**Lic. Francisco Elizondo Garrido**  
Rúbrica.

**(R.- 393023)**

---

**Estados Unidos Mexicanos**  
**Secretaría de Comunicaciones y Transportes**  
**Centro SCT Quintana Roo**  
**EDICTO**

Visto el contenido del procedimiento administrativo de revocación y/o sanción contenido en el oficio **S.C.T.6.22.413. 590/2014** de fecha 13 de junio de 2014, en contra del permisionario del Servicio de TURISMO NACIONAL, en su clasificación de turismo de lujo, EMPRESA OPERADORA TURISTICA MORALES LOPEZ S.A. DE C.V.; derivado de lo anterior, esta autoridad procede a informar lo siguiente. De la revisión de las constancias del expediente formado con motivo de la visita de inspección efectuada a la EMPRESA OPERADORA TURISTICA MORALES LOPEZ S.A. DE C.V., se desprende que dicho permisionario se encuentra contraviniendo lo previsto en el artículo 17 fracciones I y XIV de la Ley de Caminos, Puentes y Autotransporte Federal; artículo 99 de la Ley General de Vías de Comunicaciones; artículo 13 del Reglamento de Autotransporte Federal y Servicios Auxiliares, esto en razón de que el citado permisionario no registró su cambio de domicilio ante esta Dependencia del Ejecutivo Federal; y por lo tanto, esta autoridad ordena **INICIAR DE OFICIO EL PROCEDIMIENTO ADMINISTRATIVO DE REVOCACION Y/O SANCION EN CONTRA DE**

**LA PERMISIONARIA EMPRESA OPERADORA TURISTICA MORALES LOPEZ S.A. DE C.V.;** en ese sentido con fundamento en el artículo 79 fracción I de la Ley de Caminos, Puentes y Autotransporte Federal en relación con los artículos 14 y 38 último párrafo de la Ley Federal de Procedimiento Administrativo y 99 párrafo segundo de la Ley General de Vías de Comunicaciones, se le otorga a la permisionaria citada, el término de quince (15) días hábiles contados a partir del día siguiente de la última publicación en el Diario Oficial de la Federación, así como de la última publicación del periódico de mayor circulación en el Territorio del Estado de Quintana Roo, para que manifieste lo que a su derecho corresponda, ofrezca las pruebas y defensas que estime pertinentes con relación al procedimiento administrativo de revocación y/o sanción contenido en el **S.C.T.6.22.413. 590/2014**; con el apercibimiento de que si transcurrido el término señalado, no manifiesta nada en su defensa, se dictará la resolución correspondiente en términos de la fracción II, del artículo 79 de la invocada. No omito manifestarle que el escrito que contenga las manifestaciones que estime pertinentes respecto del presente inicio de procedimiento, deberán presentarse en las oficinas que ocupa el Centro SCT, Quintana Roo, ubicadas en la avenida Insurgentes número 410 de la colonia 20 de Noviembre de la ciudad de Chetumal, Quintana Roo, con horario de oficina de lunes a viernes de 8:00 a.m. a 2:30 p.m. Con fundamento en lo dispuesto en los artículos 44, 75, 81 y 82 de la Ley Federal de Procedimiento Administrativo, se adopta como medida de seguridad, la cancelación de todos y cada uno de los trámites que pretenda realizar la empresa citada, en el Sistema Integral de Información de Autotransporte Federal; lo anterior hasta en tanto se presente a las oficinas del Centro SCT, Quintana Roo, a efectos de regularizar la situación jurídica respecto del domicilio registrado por la permisionaria EMPRESA OPERADORA TURISTICA MORALES LOPEZ S.A. DE C.V., ante esta Dependencia del Ejecutivo Federal. Así mismo, con la finalidad de no dejar en estado de indefensión al permisionario antes citado, con fundamento en lo dispuesto en el artículo 33 de la Ley Federal de Procedimiento Administrativo se pone a su disposición para su consulta el expediente formado con motivo del inicio de procedimiento administrativo contenido en el oficio **S.C.T.6.22.413. 590/2014**, en las oficinas enunciadas en supralíneas.

Atentamente

Chetumal, Quintana Roo, a 16 de junio de 2014.

Director General del Centro SCT Quintana Roo

**Lic. Francisco Elizondo Garrido**

Rúbrica.

**(R.- 393024)**

---

Estados Unidos Mexicanos  
Secretaría de Comunicaciones y Transportes  
Centro SCT Quintana Roo  
EDICTO

Visto el contenido del procedimiento administrativo de revocación y/o sanción contenido en el oficio **S.C.T.6.22.413.593/2014** de fecha 16 de junio de 2014, en contra de la permisionaria del servicio de autotransporte federal de carga en su clasificación de carga especializada, **EMULSIONES Y POLIMEROS S.A. DE C.V.**; derivado de lo anterior, esta autoridad procede a informar lo siguiente. De la revisión de las constancias del expediente formado con motivo de la visita de inspección efectuada a la permisionaria EMULSIONES Y POLIMEROS S.A. DE C.V., se desprende que dicho permisionario se encuentra contraviniendo lo previsto en el artículo 17 fracciones I y XIV de la Ley de Caminos, Puentes y Autotransporte Federal; artículo 99 de la Ley General de Vías de Comunicaciones; artículo 13 del Reglamento de Autotransporte Federal y Servicios Auxiliares, esto en razón de que el citado permisionario no registró su cambio de domicilio ante esta Dependencia del Ejecutivo Federal; y por lo tanto, esta autoridad ordena **INICIAR DE OFICIO EL PROCEDIMIENTO ADMINISTRATIVO DE REVOCACION Y/O SANCION EN CONTRA DE LA PERMISIONARIA EMULSIONES Y POLIMEROS S.A. DE C.V.**; en ese sentido con fundamento en el artículo 79 fracción I de la Ley de Caminos, Puentes y Autotransporte Federal en relación con los artículos 14 y 38 último párrafo de la Ley Federal de Procedimiento Administrativo y 99 párrafo segundo de la Ley General de Vías de Comunicaciones, se le otorga a la permisionaria citada, el término de quince (15) días hábiles contados a partir del día siguiente de la última publicación en el Diario Oficial de la Federación, así como de la última publicación del periódico de mayor circulación en el Territorio del Estado de Quintana Roo, para que manifieste lo que a su derecho corresponda, ofrezca las pruebas y defensas que estime pertinentes con relación al procedimiento administrativo de revocación y/o sanción contenido en el **S.C.T.6.22.413.593/2014**; con el apercibimiento de que si transcurrido el término señalado, no manifiesta nada en su defensa, se dictará la resolución correspondiente en términos de la fracción II, del artículo 79 de la invocada. No omito manifestarle que el escrito que contenga las manifestaciones que estime pertinentes respecto del presente inicio de procedimiento, deberán presentarse en las oficinas que ocupa el Centro SCT, Quintana Roo, ubicadas en la avenida Insurgentes número 410 de la colonia 20 de Noviembre de la ciudad de Chetumal, Quintana Roo, con horario de oficina de lunes a viernes de 8:00 a.m. a 2:30 p.m. Con fundamento en lo dispuesto en los artículos 44, 75, 81 y 82 de la Ley Federal de Procedimiento Administrativo, se adopta como

medida de seguridad, la cancelación de todos y cada uno de los trámites que pretenda realizar la empresa citada, en el Sistema Integral de Información de Autotransporte Federal; lo anterior hasta en tanto se presente a las oficinas del Centro SCT, Quintana Roo, a efectos de regularizar la situación jurídica respecto del domicilio registrado por la permitonaria **EMULSIONES Y POLIMEROS S.A. DE C.V.** ante esta Dependencia del Ejecutivo Federal. Así mismo, con la finalidad de no dejar en estado de indefensión a la permitonaria antes citado, con fundamento en lo dispuesto en el artículo 33 de la Ley Federal de Procedimiento Administrativo se pone a su disposición para su consulta el expediente formado con motivo del inicio de procedimiento administrativo contenido en el oficio **S.C.T.6.22.413. 593/2014**, en las oficinas enunciadas en supralíneas.

Atentamente  
Chetumal, Quintana Roo, a 16 de junio de 2014.  
Director General del Centro SCT Quintana Roo  
**Lic. Francisco Elizondo Garrido**  
Rúbrica.

(R.- 393025)

---

**Estados Unidos Mexicanos**  
**Secretaría de Comunicaciones y Transportes**  
**Centro SCT Quintana Roo**  
EDICTO

Visto el contenido del procedimiento administrativo de revocación y/o sanción contenido en el oficio **S.C.T.6.22.413. 575/2014** de fecha 11 de junio de 2014, en contra de la permitonaria del Servicio de Autotransporte federal de turismo nacional en su clasificación de turístico de lujo, ENCUESTRO TURISTICO S.A. DE C.V.; derivado de lo anterior, esta autoridad procede a informar lo siguiente. De la revisión de las constancias del expediente formado con motivo de la visita de inspección efectuada al empresa ENCUESTRO TURISTICO S.A. DE C.V., se desprende que dicho permitonario se encuentra contraviniendo lo previsto en el artículo 17 fracciones I y XIV de la Ley de Caminos, Puentes y Autotransporte Federal; artículo 99 de la Ley General de Vías de Comunicaciones; artículo 13 del Reglamento de Autotransporte Federal y Servicios Auxiliares, esto en razón de que la citada permitonaria no registró su cambio de domicilio ante esta Dependencia del Ejecutivo Federal; y por lo tanto, esta autoridad ordena **INICIAR DE OFICIO EL PROCEDIMIENTO ADMINISTRATIVO DE REVOCACION Y/O SANCION EN CONTRA DE LA PERMISIONARIA ENCUESTRO TURISTICO S.A. DE C.V.**; en ese sentido con fundamento en el artículo 79 fracción I de la Ley de Caminos, Puentes y Autotransporte Federal en relación con los artículos 14 y 38 último párrafo de la Ley Federal de Procedimiento Administrativo y 99 párrafo segundo de la Ley General de Vías de Comunicaciones, se le otorga a la permitonaria citada, el término de quince (15) días hábiles contados a partir del día siguiente de la última publicación en el Diario Oficial de la Federación, así como de la última publicación del periódico de mayor circulación en el Territorio del Estado de Quintana Roo, para que manifieste lo que a su derecho corresponda, ofrezca las pruebas y defensas que estime pertinentes con relación al procedimiento administrativo de revocación y/o sanción contenido en el **S.C.T.6.22.413. 575/2014**; con el apercibimiento de que si transcurrido el término señalado, no manifiesta nada en su defensa, se dictará la resolución correspondiente en términos de la fracción II, del artículo 79 de la invocada. No omito manifestarle que el escrito que contenga las manifestaciones que estime pertinentes respecto del presente inicio de procedimiento, deberán presentarse en las oficinas que ocupa el Centro SCT, Quintana Roo, ubicadas en la avenida Insurgentes número 410 de la colonia 20 de Noviembre de la ciudad de Chetumal, Quintana Roo, con horario de oficina de lunes a viernes de 8:00 a.m. a 2:30 p.m. Con fundamento en lo dispuesto en los artículos 44, 75, 81 y 82 de la Ley Federal de Procedimiento Administrativo, se adopta como medida de seguridad, la cancelación de todos y cada uno de los trámites que pretenda realizar la empresa citada, en el Sistema Integral de Información de Autotransporte Federal; lo anterior hasta en tanto se presente a las oficinas del Centro SCT, Quintana Roo, a efectos de regularizar la situación jurídica respecto del domicilio registrado por la empresa ENCUESTRO TURISTICO S.A. DE C.V., ante esta Dependencia del Ejecutivo Federal. Así mismo, con la finalidad de no dejar en estado de indefensión al permitonario antes citado, con fundamento en lo dispuesto en el artículo 33 de la Ley Federal de Procedimiento Administrativo se pone a su disposición para su consulta el expediente formado con motivo del inicio de procedimiento administrativo contenido en el oficio **S.C.T.6.22.413. 575/2014**, en las oficinas enunciadas en supralíneas.

Atentamente  
Chetumal, Quintana Roo, a 12 de junio de 2014.  
Director General del Centro SCT Quintana Roo  
**Lic. Francisco Elizondo Garrido**  
Rúbrica.

(R.- 393026)

**EDICIONES DABAR, S.A. DE C.V.**  
**SEGUNDA CONVOCATORIA**

De conformidad con el artículo noveno de los estatutos sociales y los artículos 182, 183, 186, 190, 191 y 194 de la Ley General de Sociedades Mercantiles de la empresa denominada EDICIONES DABAR, S.A. DE C.V., se convoca a los accionistas de la sociedad a la Asamblea General Ordinaria-Extraordinaria a celebrarse el día 30 de julio del año 2014, a las 12:00 horas, que se realizará en el domicilio de la sociedad para tratar los asuntos siguientes del orden del día: I.- Propuesta, discusión, en su caso, aprobación para llevar a cabo un Aumento en el Capital Social, en su parte fija y variable, en el presente ejercicio social; II.- Ratificación del Comisario de la Sociedad; III.- Designación de delegado de la asamblea para protocolizar e inscribir el acta de asamblea en el Registro Público de la Propiedad y de Comercio del Distrito Federal. Se manifiesta a los accionistas que de reunirse el quórum suficiente para integrar la asamblea, las propuestas serán votación conforme marcan los estatutos sociales de acuerdo a la representación del capital social presente.

Distrito Federal, a 14 de julio de 2014.

Administrador Unico

**José Valderrey Falagán**

Rúbrica.

**(R.- 392545)**

**ARAVEN EQUIPMENT, S.A. DE C.V.**  
**CONVOCATORIA**

CON FUNDAMENTO EN LO DISPUESTO POR LOS ARTICULOS 180, 181 Y 183 DE LA LEY GENERAL DE SOCIEDADES MERCANTILES, SE CONVOCA A LOS ACCIONISTAS DE ARAVEN EQUIPMENT, S.A. DE C.V., A LA ASAMBLEA GENERAL ORDINARIA DE ACCIONISTAS QUE SE CELEBRARA EN **PRIMERA CONVOCATORIA** A LAS 9:00 HORAS, Y EN **SEGUNDA Y ULTIMA CONVOCATORIA** A LAS 13:00 HORAS, DEL DIA 25 DE JULIO DEL 2014, EN EL DOMICILIO DE LA SOCIEDAD, QUE ES EL UBICADO EN AVENIDA PASEO DE LA REFORMA 107, INTERIOR 601, COLONIA TABACALERA, DELEGACION CUAUHTEMOC, CODIGO POSTAL 06030, EN ESTE DISTRITO FEDERAL, HABRA QUORUM CUALESQUIERA QUE SEA EL NUMERO DE ACCIONES REPRESENTADAS EN LA QUE SE TRATARAN LOS SIGUIENTES ASUNTOS:

ORDEN DEL DIA

1. PRESENTACION, DISCUSION Y EN SU CASO APROBACION DE LOS ESTADOS FINANCIEROS DE LA SOCIEDAD, CORRESPONDIENTES AL AÑO 2013.
2. PRESENTACION, DISCUSION Y APROBACION EN SU CASO PARA LA DESIGNACION DEL ADMINISTRADOR UNICO DESIGNANDO AL EFECTO AL SEÑOR JAVIER ENRIQUE VILLANOVA ABADIA.
3. DESIGNACION DE DELEGADOS DE LA ASAMBLEA.

LOS ACCIONISTAS PODRAN ASISTIR PERSONALMENTE O POR CONDUCTO DE APODERADO, DESIGNADO MEDIANTE CARTA PODER.

México, D.F., a 16 de junio de 2014.

Comisario

**Beatriz Berenice Vázquez Blancarte**

Rúbrica.

**(R.- 392991)**

**LUIS MORENO GONZALEZ, SOCIEDAD ANONIMA**  
**(EN LIQUIDACION)**

BALANCE FINAL DE LIQUIDACION AL 30 DE ABRIL DE 2014

ACTIVO	
ACTIVO CIRCULANTE	0
BANCOS	0
OTROS ACTIVOS	0
PASIVO	
SUMA PASIVO	0
CAPITAL	0
SUMA PASIVO Y CAPITAL	0

México, Distrito Federal, a 30 de abril de 2014.

Liquidador

**Luis Rodolfo Moreno Aquino**

Rúbrica.

**(R.- 391625)**



**Estados Unidos Mexicanos**  
**Secretaría de Gobernación**  
**Comisionado Nacional de Seguridad**  
**PUBLICACION DE SANCION**

El veintitrés de mayo de dos mil catorce, en el expediente administrativo 133/2012, que se tramita ante la Dirección General de Seguridad Privada de la Secretaría de Gobernación, se sancionó al prestador de servicios de seguridad privada denominado **RS CORPORATIVO DE SERVICIOS EMPRESARIALES, S.A. DE C.V.**, con las siguientes sanciones:

**“...SUSPENSION DE LOS EFECTOS DE LA AUTORIZACION PARA PRESTAR SERVICIOS DE SEGURIDAD PRIVADA POR EL PERIODO DE UN MES;...” (SIC)**

**“...AMONESTACION CON DIFUSION PUBLICA EN LA PAGINA DE INTERNET DE LA SECRETARIA;...” (SIC)**

Prestador de servicios de seguridad privada que tiene su domicilio de Oficina matriz en: Calle 61 número 559, Letra A , Departamento 2 por 72 y 74, Colonia Centro, Código Postal 97000, Mérida, Yucatán, lo anterior, por la contravención a lo dispuesto en los artículos 13 y 32, fracción XXVII, de la Ley Federal de Seguridad Privada.

Atentamente

Sufragio Efectivo. No Reelección.

México, Distrito Federal, a 23 de mayo de 2014.

El Director General

Juan Antonio Arámbula Martínez

Por ausencia del C. Antonio Arámbula Martínez, Director General de Seguridad Privada, firma el **Dr. Dante Schiaffini Barranco**, Director de Normatividad de la Dirección General de Seguridad Privada, con fundamento en lo dispuesto por el artículo 132, del Reglamento Interior de la Secretaría de Gobernación, publicado en el Diario Oficial de la Federación el dos de abril de dos mil trece

Rúbrica.

**(R.- 393008)**

---

**CALERAS DE BERNAL, S.A. DE C.V.**  
**ASAMBLEA GENERAL EXTRAORDINARIA DE ACCIONISTAS**  
**CONVOCATORIA**

Con fundamento en lo dispuesto por los artículos 186 y 187 de la Ley General de Sociedades Mercantiles y por lo dispuesto en la Cláusula Vigésima de los Estatutos de la Sociedad, se convoca a los accionistas de la Sociedad a asistir a la Asamblea General Extraordinaria de Accionistas que tendrá verificativo el próximo día **28 de julio de 2014**, a las **12:00 horas**, en las oficinas de la Sociedad ubicadas en la Calle de Mario Pani, Número 750, Piso 2 A, Colonia Santa Fe, Delegación Cuajimalpa, C.P. 05348, para tratar los asuntos contenidos en el siguiente:

ORDEN DEL DIA

I. Discusión y determinación de la reducción del capital social hasta un importe igual, a la cantidad recibida recientemente en pago de parte de **Caleras Bertrán, S.A. de C.V.**, por concepto de suerte principal más accesorios.

II. Discusión y determinación en el sentido de que el importe aprobado de la reducción, se aplique exclusivamente sobre la participación accionaria de **Caleras Bertrán, S.A. de C.V.**

III. Discusión y determinación sobre la forma y términos de liquidar el importe de la reducción del capital social a **Caleras Bertrán, S.A. de C.V.**

IV. Discusión y modificación de la Cláusula Séptima de los estatutos sociales.

V. Asuntos Generales

De conformidad con la Cláusula Vigésima de los Estatutos Sociales, los accionistas podrán hacerse representar en las Asambleas por mandatarios, ya sea que pertenezcan o no a la sociedad; dicha representación podrá conferirse por simple carta poder. No podrán ser mandatarios los Administradores y Comisarios de la Sociedad.

México, Distrito Federal, a 9 de julio de 2014.

Comisario de la Sociedad

**Jorge Eduardo Romero Castillo**

Rúbrica.

**(R.- 393001)**

**ADMINISTRACION PORTUARIA INTEGRAL DE GUAYMAS, S.A. DE C.V.**  
**CONVOCATORIA PUBLICA API/GUAYMAS/01/14**

Administración Portuaria Integral de Guaymas, S.A. de C.V. (API), con base en el Programa Maestro de Desarrollo del Puerto de Guaymas 2011-2016 y con fundamento en los artículos; 1, 10 fracción I, 20, 27, 30, 51, 53, 56, 59 de la Ley de Puertos; 1° y 33 de su Reglamento; en el título de concesión que le otorgó la Secretaría de Comunicaciones y Transportes, para la administración portuaria integral del recinto portuario del puerto de Guaymas, Sonora; en las resoluciones aprobadas por su Consejo de Administración y demás disposiciones aplicables:

**CONVOCA**

A todas las personas físicas y morales de nacionalidad mexicana o extranjera, interesadas en participar en el concurso público API/GUAYMAS/BASCULA/01/14 (CONCURSO), cuyo objeto consiste en la adjudicación de un contrato de cesión parcial de derechos derivados del Título de Concesión (CONTRATO) para:

i) Usar, aprovechar y explotar una superficie federal terrestre de 375.00 m<sup>2</sup>, que deberá destinarse para el equipamiento, modernización y operación de una instalación especializada, para la prestación del servicio público de pesaje de mercancías en unidades de autotransporte terrestre y de ferrocarril, ubicada en el muelle denominado "de chalanes";

ii) Adquirir y operar una báscula móvil para la prestación del servicio público de pesaje de mercancías en unidades de autotransporte terrestre, y la obligación de adquirir y operar una segunda báscula móvil, como se establezca en las Bases del concurso; y

iii) Adquirir y operar una báscula dinámica para la prestación del servicio público de pesaje de mercancías en unidades de ferrocarril.

El CONTRATO tendrá una vigencia de 10 (diez) años y la posibilidad de que se prorrogue hasta por 10 (diez) años más, de conformidad con la Ley de Puertos.

**1. Contraprestación.** El cesionario pagará a la API una contraprestación, en moneda nacional, más los impuestos correspondientes, conforme se detalla en las Bases y en el prospecto descriptivo, la cual se integrará por: i) una cuota inicial, que deberá cubrirse en una exhibición a la firma del CONTRATO; ii) una cuota fija mensual, por cada metro cuadrado del área cedida en que se ubica la instalación especializada; y iii) una cuota variable mensual, por las toneladas de mercancías pesadas, a partir de que se inicie la prestación de los servicios y durante la vigencia del CONTRATO. La cuota fija y la cuota variable se actualizarán conforme al Índice Nacional de Precios al Consumidor, o el índice que lo sustituya.

**2. Lugar, fechas, horarios y requisitos para la adquisición de las Bases del CONCURSO:** Las Bases estarán disponibles para su venta de lunes a viernes, en días hábiles y en un horario de 9:30 a las 14:30 horas en el domicilio de API, ubicado en Recinto Portuario, Zona Franca, colonia Punta Arena, Guaymas, Sonora, código postal 85430, a partir de la fecha de publicación de esta convocatoria, y hasta el 18 de julio de 2014. Para la venta de Bases será necesario, que los interesados presenten escrito firmado dirigido al Director General de API, en el que manifiesten: nombre de la persona o personas autorizadas, si actúan en nombre propio o por representante legal; datos generales; las razones por las cuales se interesan en participar en el CONCURSO, y manifestarán en la misma que no sirven a intereses de terceros.

**3. Costo y forma de pago de las Bases del CONCURSO:** Las Bases tendrán un costo de \$20,000.00 (veinte mil pesos 00/100 M.N.) más el Impuesto al Valor Agregado, y deberán pagarse a nombre de la Administración Portuaria Integral de Guaymas, S.A. de C.V., mediante cheque certificado o de caja expedido por una institución bancaria debidamente autorizada; depósito a la **cuenta 4179-569**; o transferencia electrónica interbancaria **CLABE 002770417900005699**, en Banco Nacional de México, S.A. (Banamex), sucursal **número 4179**, en Guaymas, Sonora. El pago que se efectúe, en ningún caso será reembolsable. Cubiertos los requisitos de la entrega del escrito de interés indicado en el numeral anterior, y de la constancia de pago de las Bases, cada interesado recibirá de API la clave de acceso al Sitio de Información que contiene, de manera electrónica, las Bases y sus Anexos.

**4. Presentación de proposiciones y apertura de propuestas técnicas.** Estos actos se llevarán al cabo en el domicilio de API, a las 10:00 horas, el 16 de octubre de 2014.

**5. Acto de lectura pública del resultado de la evaluación de las propuestas técnicas y apertura de las propuestas económicas.** Estos actos se llevarán al cabo en el domicilio de API, a las 10:00 horas, el 23 de octubre de 2014. Únicamente se abrirán las propuestas económicas de los participantes cuyas propuestas técnicas hayan resultado aceptadas por la API.

**6. Criterios para la emisión del fallo.** Como se establezca en las Bases, la API elaborará un dictamen previo y una vez cubiertos los requisitos técnicos, declarará ganador del CONCURSO al participante cuya propuesta económica sea el monto más elevado de la cuota inicial de la contraprestación, siempre que resulte superior al valor de referencia. En el caso de empate, el ganador del CONCURSO será aquel cuya propuesta económica ofrezca el mayor monto de inversión en pesos por el equipamiento y modernización de la instalación especializada durante los dos primeros años de vigencia del CONTRATO.

**7. Fallo.** Conforme los criterios establecidos en las Bases del CONCURSO, la API emitirá el fallo que se dará a conocer el 30 de octubre 2014, a las 10:00 horas, en el domicilio de la API.

**8. Consideraciones generales.**

a) Para todos los asuntos inherentes al CONCURSO, a partir de la fecha de publicación de la presente convocatoria y durante el desarrollo del mismo, los interesados y participantes, deberán dirigirse con el Director General de API, al teléfono: 01 (622) 22 5-22-50 extensiones 70812 y 70823, correos electrónicos: gcomercial@puertodeguaymas.com.mx y sgpromocion@puertodeguaymas.com.mx

b) Las personas morales o físicas interesadas en el CONCURSO, contar con un capital contable o patrimonio mínimos, según se trate de \$1'000,000.00 (un millón de pesos 00/100 M.N.), y cumplir con los requisitos establecidos en esta convocatoria, en las Bases y en Pliego de Requisitos del CONCURSO.

c) Si el ganador del CONCURSO, es persona física o moral extranjera, persona física mexicana, o grupo, deberá ceder en favor de una sociedad mercantil mexicana, los derechos y obligaciones que le deriven como ganador del CONCURSO, la cual deberá contar con la estructura de capital, de administración y de operaciones, conforme a la información y documentación entregada con el Pliego de Requisitos del CONCURSO.

d) La API podrá aclarar o modificar los términos y condiciones establecidos en la presente convocatoria, Bases y demás documentos del CONCURSO hasta con ocho días naturales de anticipación a la fecha del acto de presentación de proposiciones, mediante escrito dirigido a cada uno de los participantes, el cual será notificado por correo electrónico, y éstos deberán acusarlo de recibido.

e) Al término de la vigencia del CONTRATO el cesionario deberá revertir a la API en buen estado, libres de todo gravamen y sin costo alguno para ella la superficie a que se refiere el inciso i) anterior, así como las instalaciones y obras que construya o instale de forma permanente.

Atentamente

Guaymas, Sonora, a 11 de julio de 2014.

Administración Portuaria Integral de Guaymas, S.A. de C.V.

Director General

**Ing. Edmundo Chávez Méndez**

Rúbrica.

(R.- 392994)

---

**CALERAS BERTRAN, S.A. DE C.V.  
ASAMBLEA GENERAL EXTRAORDINARIA DE ACCIONISTAS  
CONVOCATORIA**

Con fundamento en lo dispuesto por los artículos 186 y 187 de la Ley General de Sociedades Mercantiles y por lo dispuesto en la Cláusula Vigésima de los Estatutos de la Sociedad, se convoca a los accionistas de la Sociedad a asistir a la Asamblea General Extraordinaria de Accionistas que tendrá verificativo el próximo día **28 de julio de 2014**, a las **10:00 horas**, en las oficinas de la Sociedad ubicadas en la Calle de Mario Pani, Número 750, Piso 2 A, Colonia Santa Fe, Delegación Cuajimalpa, C.P. 05348, para tratar los asuntos contenidos en el siguiente:

**ORDEN DEL DIA**

- I. Discusión y determinación del pasivo a cargo de la **empresa Caleras de Bernal, S.A. de C.V.**
- II. Discusión y determinación de los intereses generados sobre el pasivo a favor de **Caleras de Bernal, S.A. de C.V.**, a la fecha de esta asamblea.
- III. Discusión y determinación de la reducción del capital social hasta un importe igual a la suma de los dos puntos anteriores, en forma proporcional al haber accionario de cada uno de los socios.
- IV. Discusión y determinación en el sentido de que el importe aprobado de la reducción, se le liquide directamente a **Caleras de Bernal, S.A. de C.V.**, a fin de cubrir el pasivo antes aprobado, recabándole el recibo correspondiente.
- V. Discusión y modificación de la Cláusula Séptima de los estatutos sociales.
- VI. Asuntos Generales.

De conformidad con la Cláusula Vigésima de los Estatutos Sociales, los accionistas podrán hacerse representar en las Asambleas por mandatarios, ya sea que pertenezcan o no a la sociedad; dicha representación podrá conferirse por simple carta poder. No podrán ser mandatarios los Administradores y Comisarios de la Sociedad.

México, Distrito Federal, a 9 de julio de 2014.

Comisario de la Sociedad

**Jorge Eduardo Romero Castillo**

Rúbrica.

(R.- 393002)

<p align="center"><b>“SONIC ADVISORS” S.C.</b> BALANCE DE LIQUIDACION AL 22 DE NOVIEMBRE DE 2013</p> <p><b>Activo</b> Efectivo en caja <u>\$ 0</u></p> <p><b>Pasivo</b></p> <p><b>Capital</b> <u>\$ 0</u></p> <p>México, D.F., a 18 de junio de 2014. Liquidador <b>Severiano Maldonado Morales</b> Rúbrica.</p> <p align="right"><b>(R.- 391731)</b></p>	<p align="center"><b>“COMERCIAL GLOBAL INTEGRADORA” S. DE R.L.</b> BALANCE DE LIQUIDACION AL 8 DE NOVIEMBRE DE 2013</p> <p><b>Activo</b> Efectivo en caja <u>\$ 0</u></p> <p><b>Pasivo</b></p> <p><b>Capital</b> <u>\$ 0</u></p> <p>México, D.F., a 18 de junio de 2014. Liquidador <b>Alberto Castillo Pantoja</b> Rúbrica.</p> <p align="right"><b>(R.- 391734)</b></p>
<p align="center"><b>“CONSULTORIA TOTAL INTEGRADA” S. DE R.L.</b> BALANCE DE LIQUIDACION AL 27 DE NOVIEMBRE DE 2013</p> <p><b>Activo</b> Efectivo en caja <u>\$ 0</u></p> <p><b>Pasivo</b></p> <p><b>Capital</b> <u>\$ 0</u></p> <p>México, D.F., a 18 de junio de 2014. Liquidador <b>Alfredo Hernández González</b> Rúbrica.</p> <p align="right"><b>(R.- 391736)</b></p>	<p align="center"><b>“CONSULTORIA MX” S.C.</b> BALANCE DE LIQUIDACION AL 30 DE OCTUBRE DE 2013</p> <p><b>Activo</b> Efectivo en caja <u>\$ 0</u></p> <p><b>Pasivo</b></p> <p><b>Capital</b> <u>\$ 0</u></p> <p>México, D.F., a 18 de junio de 2014. Liquidador <b>Modesta Santiago Caballero</b> Rúbrica.</p> <p align="right"><b>(R.- 391739)</b></p>
<p align="center"><b>“PUNTO EFICIENTE” S.A. DE C.V.</b> BALANCE DE LIQUIDACION AL 22 DE NOVIEMBRE DE 2013</p> <p><b>Activo</b> Efectivo en caja <u>\$ 0</u></p> <p><b>Pasivo</b></p> <p><b>Capital</b> <u>\$ 0</u></p> <p>México, D.F., a 18 de junio de 2014. Liquidador <b>Alberto Castillo Pantoja</b> Rúbrica.</p> <p align="right"><b>(R.- 391741)</b></p>	<p align="center"><b>DISTRIBUIDORA DE MATERIALES E INSUMOS EMTRIVA S.A. DE C.V.</b> BALANCE DE LIQUIDACION AL 31 DE MAYO DE 2014</p> <p><b>Activo</b> Efectivo en caja <u>\$ 0</u></p> <p><b>Pasivo</b></p> <p><b>Capital</b> <u>\$ 0</u></p> <p>México, D.F., a 19 de junio de 2014. Liquidador <b>Esperanza Llano El Cid</b> Rúbrica.</p> <p align="right"><b>(R.- 391788)</b></p>
<p align="center"><b>RESTAURANT MANAGEMENT S.A. DE C.V.</b> BALANCE DE LIQUIDACION AL 31 DE MAYO DE 2014</p> <p><b>Activo</b> Efectivo en caja <u>\$ 0</u></p> <p><b>Pasivo</b></p> <p><b>Capital</b> <u>\$ 0</u></p> <p>México, D.F., a 19 de junio de 2014. Liquidador <b>Esperanza Llano El Cid</b> Rúbrica.</p> <p align="right"><b>(R.- 391789)</b></p>	<p align="center"><b>SKANDEN TRUCKS S.A. DE C.V.</b> BALANCE DE LIQUIDACION AL 31 DE MAYO DE 2014</p> <p><b>Activo</b> Efectivo en caja <u>\$ 0</u></p> <p><b>Pasivo</b></p> <p><b>Capital</b> <u>\$ 0</u></p> <p>México, D.F., a 19 de junio de 2014. Liquidador <b>Esperanza Llano El Cid</b> Rúbrica.</p> <p align="right"><b>(R.- 391792)</b></p>

**Pemex Gas y Petroquímica Básica**  
**Dirección Corporativa de Administración de Petróleos Mexicanos**  
**Subdirección de Administración Patrimonial**  
**CONVOCATORIA**  
**LICITACION PUBLICA SUAP-DG-02/14**

De conformidad con lo dispuesto por el artículo 117, segundo párrafo de la Ley General de Bienes Nacionales, las Normas, Bases, Lineamientos y Procedimientos para la Administración del Patrimonio de Petróleos Mexicanos y Organismos Subsidiarios y los Lineamientos Generales para la Administración de los Bienes Inmuebles de Petróleos Mexicanos y Organismos Subsidiarios, Pemex-Gas y Petroquímica Básica a través de la Subdirección de Administración Patrimonial de Petróleos Mexicanos, invita a personas morales de nacionalidad mexicana con cláusula de exclusión de extranjeros, a personas morales de nacionalidad mexicana con cláusula de admisión de extranjeros, siempre y cuando en sus estatutos conste que celebraron el convenio a que se refiere la fracción I del artículo 27 Constitucional, con capacidad legal para adquirir bienes inmuebles y legitimadas en términos de las Bases de la Licitación para adquirir estos bienes en particular, a participar en la licitación pública antes mencionada, que se llevará a cabo, a través del procedimiento presencial, para la enajenación de ductos de distribución de gas natural de su propiedad, localizados en el Sector Chihuahua y que a continuación se señalan:

Licitación pública	Descripción y ubicación	Longitud aproximada	Valor de referencia para venta
SUAP-DG-02/14	Gasoducto de 16" D.N. que inicia en el Km. 328+240 (Gloria a Dios) donde se interconecta con el gasoducto de 24" D.N. Hueco-Samalayuca y finaliza en el Km. 342+000 (Terminal Juárez) Cd. Juárez, Chihuahua.	Gasoducto de 16" D.N.: 13.760 kms. (trece kilómetros setecientos sesenta metros). Gasoducto de 24" D.N.: 0.231 kms., (doscientos treinta y un metros) fuera de uso.	<b>\$ 40'218,300.00</b> <b>(cuarenta millones doscientos dieciocho mil trescientos pesos 00/100 M.N.)</b>

Fecha, hora y lugar del acto de presentación y apertura de ofertas	Fecha, hora y lugar del acto de fallo
<b>28 de agosto de 2014, 12:00 horas</b> Av. Marina Nacional N° 329, Torre Ejecutiva, Piso 34, Col. Petróleos Mexicanos, Delegación Miguel Hidalgo en México, Distrito Federal, C.P. 11311	Al finalizar el acto de presentación y apertura de ofertas, en el mismo lugar.

Pemex-Gas y Petroquímica Básica a través de la Subdirección de Administración Patrimonial de Petróleos Mexicanos, proporcionará a los interesados las Bases que regirán la licitación considerada en esta Convocatoria a partir del 14 de julio de 2014 y hasta el 27 de agosto de 2014, en los días y horas hábiles, en las oficinas de la Subdirección de Administración Patrimonial, Subgerencia de Promoción y Comercialización de Bienes Inmuebles, ubicadas en Av. Marina Nacional N° 329, Torre Ejecutiva, Piso 34, Col. Petróleos Mexicanos, Delegación Miguel Hidalgo, México, D.F., C.P. 11311, mismas que estarán disponibles para su consulta en la página, <http://www.pemex.com>, >> Productos y servicios >> Comercialización de bienes no útiles de bienes inmuebles, o bien, solicitarlas por escrito a dicha oficina para ser enviadas por mensajería y/o correo electrónico. La Junta de Aclaraciones se llevará a cabo el 05 de agosto de 2014 a las 12:00 horas, en la misma dirección en que se celebrará el Acto de Presentación y Apertura de Ofertas.

Para cualquier información favor de comunicarse a los teléfonos: 01(55) 1944-9054 y 1944-2500 extensiones 59351 y 59355.

México, D.F., a 14 de julio de 2014.  
 La Especialista Técnico "A"  
**Lic. María Teresa de Lourdes Avelar Villegas**  
 Rúbrica.

**(R.- 392989)**

**Pemex Petroquímica  
CONVOCATORIA**

En términos de lo dispuesto por el artículo 132 de la Ley General de Bienes Nacionales, Pemex Petroquímica a través de la Subdirección de Administración Patrimonial de Petróleos Mexicanos, invita a personas físicas y morales, nacionales y extranjeras, a participar en la Licitación Pública que se llevará a cabo, a través del procedimiento presencial, para la enajenación onerosa de los bienes muebles que enseguida se enlistan, localizados en el Complejo Petroquímico Morelos.

<b>Licitación Pública</b>	<b>Descripción Cantidad y unidad de medida</b>	<b>Valor de referencia para venta</b>	<b>Plazo máximo para el desmantelamiento y retiro</b>
SUAP-MP-75/14	Equipos y Componentes que integraron la Planta de Acetaldehído (para desmantelar) 1 Lote	\$17'481,800.00 M.N.	240 días hábiles
<b>VERIFICACION FISICA</b>			
<b>PLAZO Y HORARIO</b>	Del 14 de julio al 11 de septiembre de 2014 de 9:00 a 14:00 horas en días hábiles		
<b>LUGAR</b>	Complejo Petroquímico Morelos, ubicado en Ejido Pajaritos sin número, en Villa Allende, Coatzacoalcos, Veracruz, C.P. 96380.		
<b>CONSULTA DE BASES</b>			
http://www.pemex.com >Productos y servicios > Comercialización de bienes no útiles			
<b>COMPRA Y OBTENCION DE BASES</b>			
<b>FECHA:</b>	Del 14 de julio a las 14:00 horas del 5 de septiembre de 2014	<b>COSTO</b>	\$5,100.00 IVA incluido
<b>FORMA DE PAGO</b>	Transferencia bancaria o depósito en efectivo a nombre de Petróleos Mexicanos, a través del formato (Guía de Pago) que genera el sistema electrónico en la página de Internet: <a href="http://www.pemex.com">http://www.pemex.com</a> >Productos y servicios > Comercialización de bienes no útiles Transferencia bancaria por el equivalente en dólares de los EE.UU., a la cuenta 9460-042560 del J.P. Morgan Chase Bank, N. A. plaza Market Texas U.S.A., Código ABA 113000609, a nombre de Petróleos Mexicanos		
<b>OBTENCION</b>	"Ventanilla Unica", Marina Nacional 329, edificio "C", P.B., Colonia Petróleos Mexicanos, Delegación Miguel Hidalgo, México, Distrito Federal, C.P. 11311, de 9:00 a 15:00 horas o <a href="http://www.pemex.com">http://www.pemex.com</a> >Productos y servicios > Comercialización de bienes no útiles		
<b>REUNION DE ACLARACIONES</b>			
Previo al acto de presentación y apertura de ofertas, se llevará a cabo una Reunión de Aclaraciones, que tendrá lugar el martes 26 de agosto de 2014 a las 10:00 horas, en la sala de Juntas de la Subgerencia de Producción, localizada en el segundo piso del Edificio Administrativo del Complejo Petroquímico Morelos, ubicado en Ejido Pajaritos sin número, en Villa Allende, Coatzacoalcos, Veracruz, C.P. 96380.			
<b>ACTO DE PRESENTACION Y APERTURA DE OFERTAS Y FALLO</b>			
<b>FECHA</b>	Viernes 12 de septiembre de 2014	<b>HORA</b>	10:00 horas
<b>LUGAR</b>	Bahía de San Hipólito No. 56, 3er piso, Col. Verónica Anzures, Deleg. Miguel Hidalgo, México, D.F., C. P. 11300		
<b>OFERTAS Y GARANTIAS</b>			
La oferta deberá estar referida a la licitación y deberá ser garantizada mediante transferencia electrónica, depósito bancario referenciado o cheque de caja, en los términos de las bases, cuyo importe deberá ser del 10% del monto del valor de referencia para venta, previa exhibición de un ejemplar del certificado de compra de bases.			
<b>SUBASTA</b>			
De no lograrse la venta de los bienes por el procedimiento de licitación pública, se procederá a su subasta en el mismo evento y será postura legal en primera almoneda, la que cubra las dos terceras partes del valor de referencia para venta considerado en la licitación, menos un 10% en segunda almoneda.			
<b>INFORMACION</b>	<a href="mailto:informacion.licitaciones@pemex.com">informacion.licitaciones@pemex.com</a>		

México, Distrito Federal, a 14 de julio de 2014.

El Especialista Técnico "B"

**Lic. Manuel Alejandro López de la Peña**

Rúbrica

(R.- 392987)

**INDICE**  
**PRIMERA SECCION**  
**PODER EJECUTIVO**

**SECRETARIA DE GOBERNACION**

Declaratoria de Desastre Natural por la ocurrencia de sismo con magnitud 6.9 el día 7 de julio de 2014, en 38 municipios del Estado de Chiapas ..... 2

**SECRETARIA DE RELACIONES EXTERIORES**

Acuerdo por el que se modifica el diverso por el que se otorga la Condecoración de la Orden Mexicana del Águila Azteca, en grado de Banda en Categoría Especial, al Eminentísimo y Reverendísimo Señor Cardenal Pietro Parolin ..... 4

**SECRETARIA DE ECONOMIA**

Convenio Marco de Coordinación para el desarrollo de la competitividad de la micro, pequeña y mediana empresa, que celebran la Secretaría de Economía y el Estado de San Luis Potosí ..... 5

Anexo de Ejecución para el ejercicio fiscal 2014 para el desarrollo de la competitividad de la micro, pequeña y mediana empresa, celebrado por el Instituto Nacional del Emprendedor y el Estado de San Luis Potosí ..... 11

Convenio de Coordinación para el desarrollo de la competitividad de la micro, pequeña y mediana empresa, que celebran la Secretaría de Economía y el Estado de Sonora ..... 13

Anexo de Ejecución para el ejercicio fiscal 2014 para el desarrollo de la competitividad de la micro, pequeña y mediana empresa, celebrado por el Instituto Nacional del Emprendedor y el Estado de Sonora ..... 18

Convenio de Coordinación para el desarrollo de la competitividad de la micro, pequeña y mediana empresa, que celebran la Secretaría de Economía y el Estado de Tabasco ..... 20

Anexo de Ejecución para el ejercicio fiscal 2014 para el desarrollo de la competitividad de la micro, pequeña y mediana empresa, celebrado por el Instituto Nacional del Emprendedor y el Estado de Tabasco ..... 26

**SECRETARIA DE AGRICULTURA, GANADERIA, DESARROLLO RURAL, PESCA Y ALIMENTACION**

Acuerdo por el que se da a conocer el Plan de Manejo Pesquero de Calamar Gigante (*Dosidicus gigas*) ..... 29

**SECRETARIA DE EDUCACION PUBLICA**

Acuerdo por el que se habilitan los días del 14 al 18 de julio de 2014, comprendidos dentro del periodo vacacional que señala el calendario de actividades de la Comisión de Operación y Fomento de Actividades Académicas del Instituto Politécnico Nacional, publicado el 23 de septiembre de 2013 ..... 67

**SECRETARIA DE DESARROLLO AGRARIO, TERRITORIAL Y URBANO**

Aviso de deslinde del predio de presunta propiedad nacional denominado La Sierra de Saporiz S.C. de R.L. de C.V., con una superficie aproximada de 6,093-03-66.450 hectáreas, Municipio de Lerdo, Dgo. .... 68

Aviso de deslinde del predio de presunta propiedad nacional denominado La Sierra de Saporiz S.C. de R.L. de C.V., con una superficie aproximada de 1,025-07-69 hectáreas, Municipio de Lerdo, Dgo. .... 69

**PROCURADURIA AGRARIA**

Acuerdo por el que se da a conocer que la Procuraduría Agraria, Organismo Descentralizado de la Administración Pública Federal, suspenderá la recepción de documentación emanada de los diversos órganos judiciales y jurisdiccionales del 16 al 31 de julio de 2014 inclusive, tanto en oficinas centrales como en sus delegaciones estatales y residencias .....	70
--	----

**BANCO DE MEXICO**

Tipo de cambio para solventar obligaciones denominadas en moneda extranjera pagaderas en la República Mexicana .....	71
Tasas de interés interbancarias de equilibrio .....	71
Costo de captación a plazo de pasivos denominados en dólares de los EE.UU.A., a cargo de las instituciones de banca múltiple del país (CCP-Dólares) .....	71

**AVISOS**

Judiciales y generales .....	72
------------------------------	----

**SEGUNDA SECCION  
PODER EJECUTIVO****SECRETARIA DE SALUD**

Proyecto de Norma Oficial Mexicana PROY-NOM-039-SSA2-2014, Para la prevención y control de las infecciones de transmisión sexual .....	1
Convenio Específico en materia de ministración de subsidios para el fortalecimiento de acciones de salud pública en las entidades federativas, que celebran la Secretaría de Salud y el Estado de Colima .....	16
Convenio Específico en materia de ministración de subsidios para el fortalecimiento de acciones de salud pública en las entidades federativas, que celebran la Secretaría de Salud y el Ejecutivo del Distrito Federal .....	60
Convenio Específico de Colaboración en materia de transferencia de recursos para la ejecución de acciones del Programa de Desarrollo Humano Oportunidades (Componente Salud), que celebran la Secretaría de Salud y el Estado de Quintana Roo .....	99
Convenio Específico de Colaboración en materia de transferencia de recursos para la ejecución de acciones del Programa de Desarrollo Humano Oportunidades (Componente Salud), que celebran la Secretaría de Salud y el Estado de Sinaloa .....	106
Convenio Específico de Colaboración en materia de transferencia de recursos para la ejecución de acciones del Programa de Desarrollo Humano Oportunidades (Componente Salud), que celebran la Secretaría de Salud y el Estado de Tabasco .....	114
Convenio Específico de Colaboración en materia de transferencia de recursos para la ejecución de acciones del Programa de Desarrollo Humano Oportunidades (Componente Salud), que celebran la Secretaría de Salud y el Estado de Yucatán .....	122

**DIARIO OFICIAL DE LA FEDERACIÓN**ALEJANDRO LÓPEZ GONZÁLEZ, *Director General Adjunto*

Río Amazonas No. 62, Col. Cuauhtémoc, C.P. 06500, México, D.F., Secretaría de Gobernación

Tel. 5093-3200, donde podrá acceder a nuestro menú de servicios

Dirección electrónica: [www.dof.gob.mx](http://www.dof.gob.mx)

Impreso en Talleres Gráficos de México-México



1 4 0 7 1 4 - 1 6 . 0 0 \*



**SEGUNDA SECCION**  
**PODER EJECUTIVO**  
**SECRETARIA DE SALUD**

**PROYECTO de Norma Oficial Mexicana PROY-NOM-039-SSA2-2014, Para la prevención y control de las infecciones de transmisión sexual.**

Al margen un sello con el Escudo Nacional, que dice: Estados Unidos Mexicanos.- Secretaría de Salud.

PABLO ANTONIO KURI MORALES, Subsecretario de Prevención y Promoción de la Salud y Presidente del Comité Consultivo Nacional de Normalización de Prevención y Control de Enfermedades, con fundamento en los artículos 39, de la Ley Orgánica de la Administración Pública Federal; 4, de la Ley Federal de Procedimiento Administrativo; 3o., fracciones XV y XV Bis, 13, apartado A, fracción I, 133, fracción I, 134, fracción VIII, 135, 141, 145 y 157 Bis, de la Ley General de Salud; 38, fracción II, 40, fracciones III y XI, 43, 44 y 47, fracción I, de la Ley Federal sobre Metrología y Normalización; 28 y 33, del Reglamento de la Ley Federal sobre Metrología y Normalización, y 8, fracción V y 10, fracciones VII y XVI, del Reglamento Interior de la Secretaría de Salud, he tenido a bien ordenar la publicación, en el Diario Oficial de la Federación, del

**PROYECTO DE NORMA OFICIAL MEXICANA PROY-NOM-039-SSA2-2014,  
PARA LA PREVENCIÓN Y CONTROL DE LAS INFECCIONES DE TRANSMISIÓN SEXUAL**

El presente Proyecto de Norma, se publica a efecto de que los interesados dentro de los 60 días naturales siguientes al de su publicación en el Diario Oficial de la Federación, presenten sus comentarios, ante el Comité Consultivo Nacional de Normalización de Prevención y Control de Enfermedades, sito en Lieja número 7, Colonia Juárez, código postal 06600, México, D.F., teléfono y fax 55-53-70-56, correo electrónico pablo.kuri@salud.gob.mx.

Durante el plazo mencionado y de conformidad con lo dispuesto en los artículos 45 y 47, fracción I, de la Ley Federal sobre Metrología y Normalización, la Manifestación de Impacto Regulatorio estará a disposición del público en general, para su consulta en el domicilio del mencionado Comité.

**CONSIDERANDO**

Que con fecha 19 de septiembre de 2003, se publicó en el Diario Oficial de la Federación, la Norma Oficial Mexicana NOM-039-SSA2-2002, Para la prevención y control de las infecciones de transmisión sexual;

Que las infecciones de transmisión sexual en México constituyen un problema de salud pública debido a su alta incidencia entre la población sexualmente activa;

Que la evidencia científica derivada de investigaciones recientes en el campo de las infecciones de transmisión sexual han demostrado, como en el caso de Virus del Papiloma Humano, que la transmisión, en caso de no prevenirse, detectarse, tratarse y controlarse, puede ocasionar padecimientos como el cáncer cérvico uterino, por lo que es necesario que este Proyecto de Norma incorpore dichos avances científicos, y

Que las infecciones de transmisión sexual en México ocupan uno de los cinco primeros lugares de demanda de consulta en el primer nivel de atención médica y se ubican entre las diez primeras causas de morbilidad general en el grupo de 15 a 44 años de edad, con un efecto diferencial para la vida y el ejercicio de la sexualidad de mujeres y hombres.

**PREFACIO**

En la elaboración de la presente Norma participaron:

SECRETARÍA DE SALUD.

Subsecretaría de Prevención y Promoción de la Salud.

Dirección General de Promoción de la Salud.

Centro Nacional para la Prevención y el Control del VIH/SIDA.

Dirección General de Epidemiología.

Centro Nacional de Equidad de Género y Salud Reproductiva.

Centro Nacional para la Salud de la Infancia y la Adolescencia.

INSTITUTO NACIONAL DE PERINATOLOGÍA ISIDRO ESPINOSA DE LOS REYES.

INSTITUTO DE SEGURIDAD Y SERVICIOS SOCIALES DE LOS TRABAJADORES DEL ESTADO.

SECRETARÍA DE SALUD DEL GOBIERNO DEL DISTRITO FEDERAL.

Clínica de Especialidades Condesa.

GOBIERNO DEL ESTADO DE MÉXICO.

Programa Estatal de VIH/SIDA.

GOBIERNO DEL ESTADO DE HIDALGO.

Programa Estatal de VIH/SIDA.

ORGANIZACIONES NO GUBERNAMENTALES

Amigos contra el SIDA, A.C.

Centro de Atención Profesional a Personas con SIDA, A.C. (CAPPSIDA).

Derechohabientes Viviendo con VIH/SIDA del Instituto Mexicano del Seguro Social (DVVIMSS).

Salud Integral de la Mujer, A.C. (SIPAM)

## ÍNDICE

0. Introducción.
1. Objetivo y campo de aplicación.
2. Referencias.
3. Definiciones y abreviaturas.
4. Clasificación.
5. Especificaciones.
6. En materia de vigilancia epidemiológica.
7. Investigación.
8. Concordancia con normas internacionales y mexicanas.
9. Bibliografía.
10. Observancia de la Norma.
11. Vigencia.
12. Apéndice A Normativo. Diagnóstico Etiológico de las ITS.

### 0. Introducción

Las infecciones de transmisión sexual constituyen un problema de salud pública por la morbilidad y mortalidad que representan, ya sea de forma directa, por la repercusión que tienen en la calidad de vida, la salud reproductiva y la salud del niño o de la niña, o indirecta, por su función facilitadora para la transmisión sexual del Virus de la Inmunodeficiencia Humana y su impacto en las economías nacionales e individuales.

Las infecciones de transmisión sexual son causa de enfermedad aguda, crónica, infertilidad y muerte, con graves consecuencias médicas, sociales, económicas y psicológicas, para millones de mujeres, hombres, niñas y niños. El impacto de estas infecciones es magnificado por su potencial para facilitar la propagación de la infección por el Virus de la Inmunodeficiencia Humana.

Las infecciones de transmisión sexual representan un grave problema de salud sexual y reproductiva, no sólo al interior de los grupos de población con prácticas de riesgo, sino también en aquellas personas de la población en general, que llegan a exponerse y adquirir la infección, a través de contactos sexuales sin protección con parejas portadoras, que pertenecen a los grupos mencionados.

### 1. Objetivo y campo de aplicación

1.1 Esta Norma tiene por objeto establecer y uniformar los procedimientos y criterios de operación de los integrantes del Sistema Nacional de Salud, para la prevención y el control de las infecciones de transmisión sexual.

1.2 Esta Norma es de observancia obligatoria en todo el territorio nacional para las y los profesionales, técnicos y auxiliares de los sectores público, social y privado que presten servicios relacionados con la prevención, tratamiento y control de las infecciones de transmisión sexual.

## 2. Referencias

Para la aplicación correcta de esta Norma, deben consultarse las siguientes normas oficiales mexicanas o las que las sustituyan:

**2.1** Norma Oficial Mexicana NOM-004-SSA3-2012, Del expediente clínico.

**2.2** Resolución por la que se modifica la Norma Oficial Mexicana NOM-005-SSA2-1993, De los servicios de planificación familiar.

**2.3** Norma Oficial Mexicana NOM-007-SSA2-1993, Atención de la mujer durante el embarazo, parto y puerperio y del recién nacido. Criterios y procedimientos para la prestación del servicio.

**2.4** Norma Oficial Mexicana NOM-007-SSA3-2011, Para la organización y funcionamiento de los laboratorios clínicos.

**2.5** Norma Oficial Mexicana NOM-010-SSA2-2010, Para la prevención y el control de la infección por Virus de la Inmunodeficiencia Humana.

**2.6** Modificación a la Norma Oficial Mexicana NOM-014-SSA2-1994, Para la prevención, detección, diagnóstico, tratamiento, control y vigilancia epidemiológica del cáncer cérvico uterino.

**2.7** Norma Oficial Mexicana NOM-017-SSA2-2012, Para la vigilancia epidemiológica.

**2.8** Norma Oficial Mexicana NOM-035-SSA3-2012, En materia de información en salud.

**2.9** Norma Oficial Mexicana NOM-036-SSA2-2012, Prevención y control de enfermedades. Aplicación de vacunas, toxoides, faboterápicos (sueros) e inmunoglobulinas en el humano.

**2.10** Modificación a la Norma Oficial Mexicana NOM-190-SSA1-1999, Prestación de servicios de salud. Criterios para la atención médica de la violencia familiar, para quedar como NOM-046-SSA2-2005. Violencia familiar, sexual y contra las mujeres. Criterios para la prevención y atención.

**2.11** Norma Oficial Mexicana NOM-087-SEMARNAT-SSA1-2002, Protección ambiental-Salud ambiental-Residuos peligrosos biológico-infecciosos-Clasificación y especificaciones de manejo.

**2.12** Norma Oficial Mexicana NOM-253-SSA1-2012, Para la disposición de sangre humana y sus componentes con fines terapéuticos.

## 3. Definiciones y abreviaturas

### 3.1 Definiciones.

Para efectos de esta Norma, se entiende por:

**3.1.1 Abogacía de la salud**, a la combinación de acciones individuales y sociales destinadas a conseguir compromisos políticos, aceptación social y apoyo para los objetivos, políticas y programas de salud.

**3.1.2 Caso índice**, a la persona infectada por infecciones de transmisión sexual a partir de la cual se infectan otras personas.

**3.1.3 Caso sospechoso**, a la persona en riesgo que, por razones epidemiológicas, es susceptible y presenta sintomatología inespecífica del padecimiento o evento bajo vigilancia a la persona que tenga signos y síntomas en genitales o sistémicos probables de una infección de transmisión sexual.

**3.1.4 Contagio**, a la transmisión de una infección de transmisión sexual por contacto directo o indirecto.

**3.1.5 Control**, a la aplicación de medidas para la disminución de la incidencia, en casos de enfermedad.

**3.1.6 Impronta**, a la toma de muestra directa de la lesión mediante el uso de un portaobjetos.

**3.1.7 Inmunofluorescencia**, a la técnica que emplea anticuerpos conjugados a moléculas que al ser excitadas con la energía de una determinada longitud de onda son capaces de emitir energía de una longitud de onda mayor.

**3.1.8 Papanicolaou**, al método de tinción para demostrar células exfoliadas normales y anormales.

**3.1.9 Portador**, a toda persona que alberga al agente infeccioso de una infección de transmisión sexual en ausencia de enfermedad clínica aparente y en quien se demuestre por cultivo, serología, inmunofluorescencia, biopsia o técnica de biología molecular un microorganismo asociado a infecciones de transmisión sexual.

**3.1.10 Precauciones universales o estándar**, a las técnicas para el manejo de líquidos, fluidos o tejidos de todas las personas por parte del personal de salud, que se fundamentan en el concepto de que todos deben ser considerados como potencialmente infectantes por el Virus de Inmunodeficiencia Humana u otros agentes infecciosos transmitidos por sangre y fluidos corporales.

**3.1.11 Pruebas de detección**, a las de laboratorio utilizadas de manera individual o grupal para la identificación etiológica de las infecciones de transmisión sexual.

**3.1.12 Sexo protegido**, a la relación sexual en la que se utilizan barreras.

**3.1.13 Sexo seguro**, a todas aquellas prácticas eróticas y sexuales en las que se evita la penetración y el contacto de fluidos potencialmente infectantes.

**3.1.14 Situaciones de riesgo**, a aquellas condiciones en las cuales existe la posibilidad de exposición a fluidos potencialmente infectantes.

### 3.2 Abreviaturas.

Los significados de los símbolos y las abreviaturas utilizados en esta Norma, son los siguientes:

- 3.2.1 CDC:** Centros para el Control y la Prevención de Enfermedades de los Estados Unidos de Norteamérica (Por sus siglas en inglés: Centers for Diseases Control and Prevention USA).
- 3.2.2 CENSIDA:** Centro Nacional para la Prevención y el Control del VIH/SIDA.
- 3.2.3 EPI:** Enfermedad pélvica inflamatoria.
- 3.2.4 FTA-ABS:** Anticuerpos fluorescentes de absorción treponémica. (Por sus siglas en inglés: Fluoresceine Treponemic Antibodies).
- 3.2.5 ITS:** Infección de transmisión sexual.
- 3.2.6 LCR:** Reacción de ligasa en cadena (Por sus siglas en inglés: Link Chain Reaction).
- 3.2.7 LGV:** Linfogramuloma venéreo.
- 3.2.8 OMS:** Organización Mundial de la Salud.
- 3.2.9 OPS:** Organización Panamericana de la Salud.
- 3.2.10 PCR:** Reacción de la polimerasa en cadena (Por sus siglas en inglés: Polimerase Chain Reaction).
- 3.2.11 RPR:** Investigación de proteínas reagínicas (Por sus siglas en inglés: Rapid plasma reagin).
- 3.2.12 SIDA:** Síndrome de Inmunodeficiencia Adquirida.
- 3.2.13 VDRL:** Laboratorio de Investigación de Enfermedades Venéreas (Por sus siglas en inglés: Veneral Disease Research Laboratory).
- 3.2.14 VHA:** Virus de la Hepatitis A.
- 3.2.15 VHB:** Virus de la Hepatitis B.
- 3.2.16 VIH:** Virus de la Inmunodeficiencia Humana, incluye al VIH-1 y al VIH-2.
- 3.2.17 VPH:** Virus del papiloma humano.

### 4. Clasificación

**4.1** Para fines de registro y vigilancia epidemiológica se debe utilizar la Clasificación Internacional de Enfermedades. Décima Edición publicada en <http://ais.paho.org/classifications/Chapters/>

**4.1.1** Las infecciones con modo de transmisión predominantemente sexual (A50-A64) excluyen la enfermedad de Reiter (MO2.3), la enfermedad por VIH (B20- B24); la uretritis no específica y la no gonocócica (N34.1)

- A50 Sífilis congénita.
- A50.0 Sífilis congénita precoz, sintomática.
- A50.1 Sífilis congénita precoz, latente.
- A50.2 Sífilis congénita precoz, sin otra especificación.
- A50.3 Oculopatía sífilítica congénita tardía.
- A50.4 Neurosífilis congénita tardía [neurosífilis juvenil].
- A50.5 Otras formas de sífilis congénita tardía, asintomática.
- A50.6 Sífilis congénita tardía, latente.
- A50.7 Sífilis congénita tardía, sin otra especificación.
- A50.9 Sífilis congénita, sin otra especificación.

- A51 Sífilis precoz.
- A51.0 Sífilis genital primaria.
- A51.1 Sífilis primaria anal.
- A51.2 Sífilis primaria en otros sitios.
- A51.3 Sífilis secundaria de piel y membranas mucosas.
- A51.4 Otras sífilis secundarias.
- A51.5 Sífilis precoz, latente.
- A51.9 Sífilis precoz, sin otra especificación.
- A52 Sífilis tardía.
- A52.0 Sífilis cardiovascular.
- A52.1 Neurosífilis sintomática.
- A52.2 Neurosífilis asintomática.
- A52.3 Neurosífilis no especificada.
- A52.7 Otras sífilis tardías sintomáticas.
- A52.8 Sífilis tardía, latente.
- A52.9 Sífilis tardía, no especificada.
- A53 Otras sífilis y las no especificadas.
- A53.0 Sífilis latente, no especificada como precoz o tardía.
- A53.9 Sífilis, no especificada.
- A54 Infección gonocócica.
- A54.0 Infección gonocócica del tracto genitourinario inferior sin absceso periuretral o de glándula accesoria.
- A54.1 Infección gonocócica del tracto genitourinario inferior con absceso periuretral y de glándulas accesorias.
- A54.2 Pelviperitonitis gonocócica y otras infecciones gonocócicas genitourinarias.
- A54.3 Infección gonocócica del ojo.
- A54.4 Infección gonocócica del sistema osteomuscular.
- A54.5 Faringitis gonocócica.
- A54.6 Infección gonocócica del ano y del recto.
- A54.8 Otras infecciones gonocócicas.
- A54.9 Infección gonocócica no especificada.
- A55 Linfogranuloma (venéreo) por clamidias.
- A56 Otras enfermedades de transmisión sexual debidas a clamidias.
- A56.0 Infección del tracto genitourinario inferior debida a clamidias.
- A56.1 Infección del pelviperitoneo y otros órganos genitourinarios debida a clamidias.
- A56.2 Infecciones del tracto genitourinario debidas a clamidias, sin otra especificación.
- A56.3 Infección del ano y del recto debida a clamidias.
- A56.4 Infección de faringe debida a clamidias.
- A56.8 Infección de transmisión sexual de otros sitios debida a clamidias.
- A57 Chancro blando.
- A58 Granuloma inguinal.
- A59 Tricomoniasis.
- A59.0 Tricomoniasis urogenital.
- A59.8 Tricomoniasis de otros sitios.
- A59.9 Tricomoniasis, no especificada
- A60 Infección anogenital debida a virus del herpes [herpes simple].
- A60.0 Infección de genitales y trayecto urogenital debida a virus del herpes [herpes simple].
- A60.1 Infección de la piel perianal y recto por virus de herpes simple.
- A60.9 Infección anogenital por virus del herpes simple, sin otra especificación.
- A63 Otras enfermedades de transmisión predominantemente sexual, no clasificadas en otra parte.
- A63.0 Verrugas (venéreas) anogenitales.
- A63.8 Otras enfermedades de transmisión predominantemente sexual, especificadas.

A64 Enfermedad de transmisión sexual no especificada.

B37.3 Candidiasis de la vulva y de la vagina

B37.4 Candidiasis de otras localizaciones urogenitales

4.2 Para fines de aplicación clínica se debe utilizar la clasificación de los CDC disponible en <http://www.cdc.gov/std/treatment/2010/STD-Treatment-2010-RR5912.pdf>, la cual clasifica genéricamente a las ITS, conforme a lo siguiente:

4.2.1 Enfermedades caracterizadas inicialmente por úlceras genitales.

4.2.1.1 Chancroide.

4.2.1.2 Infección genital por Virus de Herpes simplex.

4.2.1.3 Granuloma Inguinal.

4.2.1.4 Sífilis.

4.2.2 Enfermedades caracterizadas por uretritis y cervicitis.

4.2.2.1 Linfogranuloma venéreo.

4.2.2.2 Uretritis gonocócica.

4.2.2.3 Uretritis no gonocócica.

4.2.2.3.1 Cervicitis mucopurulenta.

4.2.2.3.2 Infección por *Ureaplasma urealyticum* y *Mycoplasma hominis*.

4.2.3 Enfermedades caracterizadas por flujo vaginal.

4.2.3.1 La vaginosis bacteriana y la candidiasis urogenital no están consideradas como ITS; sin embargo, por ser las causas más frecuentes de flujo vaginal que requieren de tratamiento médico, se incluyen en este apartado. Pueden ser indicadores de otros problemas de salud y sólo en algunos casos de vaginosis bacteriana se establece la transmisión sexual.

4.2.3.2 Tricomoniasis.

4.2.4 Enfermedad pélvica inflamatoria (EPI).

4.2.5 Infección por el virus del papiloma humano (VPH).

4.3 ITS prevenibles por vacunación.

4.3.1 Virus de la hepatitis A (VHA).

4.3.2 Virus de la hepatitis B (VHB).

4.4 Ectoparásitos.

4.4.1 Escabiasis

4.4.2 Pediculosis pubis.

## 5. Especificaciones.

5.1 Promoción de la Salud.

Las acciones de prevención relacionadas con las ITS, así como las de promoción de la salud deberán basarse en evidencia científica.

5.1.1 La prevención de las ITS debe considerarse en el marco de la promoción de la salud, como un proceso para evitar la transmisión de las mismas en la población, mediante el fortalecimiento de conocimientos, aptitudes, actitudes y hábitos de las personas y en la comunidad para participar corresponsablemente en el autocuidado y construcción de una sociedad saludable libre de ITS y debe referirse al Modelo Operativo de la Promoción de la Salud disponible en <http://www.promocion.salud.gob.mx/dgps/descargas1/mops.pdf> y que incluye: manejo de riesgos personales, desarrollo de capacidad y competencia en salud, participación social para la acción comunitaria, desarrollo de entornos saludables, abogacía de la salud y mercadotecnia social en salud.

**5.1.2** En materia de educación para la salud, las instituciones públicas del Sistema Nacional de Salud deben:

**5.1.2.1** Participar en el desarrollo de programas educativos en coordinación con la Secretaría de Educación Pública, para informar sobre las ITS, sus mecanismos de transmisión, diagnóstico y tratamiento a la población en general.

**5.1.2.2** Realizar programas educativos en coordinación con la Secretaría de Educación Pública y otras Instituciones Educativas para capacitar a los profesionales, técnicos y auxiliares de la salud en ITS que incluyan: la prevención, consejería, mecanismos de transmisión, diagnóstico y tratamiento.

**5.1.3** En materia de participación social, promover la participación de la población, los gobiernos de las entidades federativas, las instituciones públicas, sociales y privadas para estimular la adopción de estilos de vida saludables.

**5.1.4** En materia de comunicación educativa, en el ámbito de su competencia, promover la vinculación y participación de los profesionales de la comunicación y de los diversos medios de comunicación, para informar de forma permanente a la población en general sobre el tema de ITS, su mecanismo de transmisión, diagnóstico y tratamiento; así como las alternativas de prevención y control precisadas en esta Norma.

## **5.2 Medidas de prevención.**

### **5.2.1** Prevención primaria.

**5.2.1.1** La prevención de las ITS se debe llevar por las autoridades sanitarias competentes, en los tres órdenes de gobierno, así como por todas las instituciones públicas, privadas y sociales. Para promover la participación de autoridades estatales, municipales, comités locales de salud, personal de salud, líderes comunitarios, organizaciones sociales para el desarrollo y permanencia de las acciones de salud para la prevención de la transmisión de las ITS, incorporando las estrategias de autocuidado de la salud ya existentes con énfasis en los grupos más afectados por infecciones de transmisión sexual.

**5.2.1.2** En materia de prevención de la transmisión de las ITS y promoción para la salud, las acciones deben estar orientadas a:

**5.2.1.2.1** Informar a la población sobre la magnitud y trascendencia de las ITS como problema de salud pública, y

**5.2.1.2.2** Dar a conocer a la población las vías y mecanismos de transmisión, formas de promoción, prevención y servicios de información, detección y atención integral relacionadas con las ITS.

### **5.2.2** La prevención secundaria debe estar dirigida a:

**5.2.2.1** Orientar e informar a la población sobre la adopción de medidas saludables haciendo especial énfasis en las prácticas sexuales seguras y protegidas;

**5.2.2.2** Fomentar en las personas con ITS activas o controladas, el autocuidado de la salud, incluyendo medidas de prevención, como sexo seguro y sexo protegido, para romper la cadena de transmisión de las infecciones o adquisición de otras ITS;

**5.2.2.3** Proveer servicios de calidad y accesibles de asistencia, en los cuales se proporcione consejería, diagnóstico, tratamiento oportuno a personas sintomáticas, asintomáticas y a sus parejas sexuales;

**5.2.2.4** Orientar sobre la importancia del control y tratamiento de las ITS como factores que facilitan la transmisión del VIH;

**5.2.2.5** Promover la incorporación de servicios de prevención que incluyan consejería, así como de atención de ITS a grupos vulnerables; incluyendo las mujeres embarazadas en los servicios especializados de VIH/SIDA y en todos los establecimientos de atención médica;

**5.2.2.6** Otorgar servicios de apoyo y consejería para personas afectadas y sus parejas, contactos y familiares, tanto durante la fase de diagnóstico como de tratamiento, brindando información accesible y promoviendo la adherencia al tratamiento y las prácticas sexuales protegidas, y

**5.2.2.7** Para la prevención de ITS posterior a la violación, se estará a lo dispuesto por la Norma Oficial Mexicana citada en el punto 2.10, del capítulo de Referencias, de esta Norma.

**5.2.2.8** Promover la participación social para:

**5.2.2.8.1** Prevenir y eliminar el estigma y la discriminación de que son objeto las personas con ITS;

**5.2.2.8.2** Impulsar la acción comunitaria en forma organizada e informada de la población para el desarrollo de acciones y estrategias preventivas, incluyendo el diagnóstico oportuno, y

**5.2.2.8.3** Procurar la participación activa de los diversos grupos sociales en la planeación, ejecución y evaluación de las actividades preventivas en todos los órdenes de gobierno que involucre la prevención y el control de las ITS.

**5.2.3** En materia de educación, las acciones fundamentales para la prevención de la transmisión de las ITS entre la población estarán encaminadas a:

**5.2.3.1** Participar con la autoridad educativa competente, en la elaboración de los planes y programas educativos, desde la educación básica, la educación de la sexualidad que responda a contextos multiculturales de la población en sus distintas etapas de vida encaminadas a la adopción de conductas preventivas y estilos de vida saludables;

**5.2.3.2** Buscar la participación de la comunidad educativa para que el tema de las ITS sea abordado con objetividad, en función de los resultados del progreso y evidencia científicos y en apego a las disposiciones jurídicas aplicables;

**5.2.3.3** Capacitar al personal de salud en las medidas universales de bioseguridad, con el fin de reducir el riesgo de transmisión de alguna ITS, y

**5.2.3.4** Promover continuamente el uso consistente y correcto de los condones de látex o de poliuretano en prácticas sexuales.

**5.2.4** Los integrantes del Sistema Nacional de Salud, deberán realizar la prueba de detección de sífilis, Hepatitis B y C y VIH en todas las donaciones de sangre, leche materna, tejidos, órganos y células germinales.

**5.2.4.1** Las instituciones públicas del Sistema Nacional de Salud deberán ofrecer las pruebas de ITS, sífilis y VIH a toda mujer embarazada y a los grupos con mayor prevalencia de ITS de manera voluntaria y gratuita.

**5.2.4.2** Las instituciones del Sistema Nacional de Salud deberán promover y colaborar en la capacitación del personal de salud con objeto de lograr que participen activamente en la prevención, detección oportuna y atención integral de las ITS.

**5.2.4.3** El personal de salud promoverá la no automedicación y recomendará el apego a los tratamientos prescritos por un médico especialista. Informar sobre la atención integral médica de seguimiento aun en ausencia de sintomatología, y recomendar los estudios de las parejas o contactos de las personas afectadas.

**5.2.4.4** El personal de salud promoverá la adopción de un estilo de vida saludable con apoyo psicológico si lo amerita el caso y promoverá la asistencia a talleres de educación para la salud y atención integral.

**5.2.4.5** El personal de salud promoverá las acciones que eviten el uso de drogas, alcohol y tabaco.

**5.2.4.6** El personal de salud informará sobre los derechos a los servicios y alternativas gubernamentales y no gubernamentales disponibles en su localidad, que ofrecen servicios a personas con sospecha de ITS.

**5.3** Medidas de control.

**5.3.1** Corroborar el diagnóstico de ITS mediante criterios clínicos, epidemiológicos y de laboratorio.

**5.3.2** Para el manejo de las ITS los objetivos deben orientarse a:

**5.3.2.1** Establecer un diagnóstico correcto sindrómico y/o etiológico:

**5.3.2.1.1** Realizar el diagnóstico sindrómico en las unidades del primer nivel de atención médica que no cuenten con un laboratorio en donde se realicen las pruebas de detección para las ITS, y

**5.3.2.1.2** El diagnóstico etiológico debe utilizarse cuando las unidades de segundo y tercer nivel de atención médica cuenten con un laboratorio que cumpla con los requisitos establecidos en las disposiciones jurídicas aplicables, en donde se realicen las pruebas de detección para las ITS;

**5.3.2.2** Proporcionar un tratamiento específico, eficaz y oportuno para curar y prevenir las complicaciones asociadas a las ITS;

**5.3.2.3** Disminuir el riesgo de transmisión al niño o a la niña recién nacidos, en el caso de mujeres embarazadas y, en su caso, establecer las medidas de seguimiento y atención a productos potencialmente infectados;



**5.3.2.4** Notificar los casos diagnosticados conforme a las disposiciones establecidas en la Norma Oficial Mexicana citada en el punto 2.7, del capítulo de Referencias, de esta Norma, y

**5.3.2.5** El tratamiento para las ITS deberá proporcionarse atendiendo a la Guía de prevención, diagnóstico y tratamiento de las ITS, disponible en la página electrónica: <http://www.censida.salud.gob.mx/descargas/biblioteca/Guia-FEB13CS4.pdf>.

**5.4** Enfermedades que se caracterizan inicialmente por úlceras genitales:

**5.4.1** Chancro blando (Chancroide).

**5.4.1.1** El diagnóstico de caso sospechoso o caso confirmado deberá realizarse de acuerdo al Apéndice A Normativo, de esta Norma.

**5.4.1.2** A todas las personas con infección por *Haemophilus ducreyi* se les debe sugerir que se realicen una prueba de detección para VIH.

**5.4.1.3** Tratándose de personas con falla en el tratamiento, debe investigarse la coexistencia del virus del Herpes simple 1 y 2.

**5.4.2** Herpes genital.

**5.4.2.1** El diagnóstico de caso sospechoso o confirmado deberá realizarse de acuerdo al Apéndice A Normativo, de esta Norma.

**5.4.2.2** Cuando existan lesiones por herpes genital en mujeres embarazadas debe realizarse la operación cesárea, ya que el riesgo de transmisión durante el parto es de cerca de un 85%.

**5.4.2.3** Tratándose de personas con falla al tratamiento de herpes genital debe investigarse la coexistencia de *Haemophilus ducreyi* o *Calymmatobacterium granulomatis*.

**5.4.3** Granuloma inguinal.

**5.4.3.1** El diagnóstico de caso sospechoso o caso confirmado deberá realizarse conforme a lo establecido en el Apéndice A Normativo, de esta Norma.

**5.4.4** Linfogranuloma venéreo (LGV).

**5.4.4.1** El diagnóstico de caso sospechoso o caso confirmado deberá realizarse conforme a lo establecido en el Apéndice A Normativo, de esta Norma.

**5.4.4.2** Todas las personas deben vigilarse clínicamente hasta que los signos y síntomas hayan desaparecido.

**5.4.5** Sífilis.

La sífilis es una enfermedad con diferentes etapas clínicas, por lo que se divide para su manejo en las siguientes formas: sífilis primaria, secundaria, latente y terciaria. El diagnóstico de sífilis depende de la etapa clínica en que se encuentre, como se indica en el Apéndice A Normativo, de esta Norma.

**5.4.5.1** El seguimiento de las personas con sífilis primaria y secundaria debe hacerse con pruebas serológicas cuantitativas a los tres, seis y doce meses. En las personas con coinfección de VIH, el seguimiento serológico debe hacerse a los tres, seis, nueve, doce y veinticuatro meses, incluyendo VDRL en líquido cefalorraquídeo al inicio y a los doce meses de tratamiento.

**5.4.5.2** A toda mujer embarazada se le debe realizar la prueba de VDRL o RPR o Inmunofluorescencia para *Treponema pallidum* durante la primera visita prenatal, independientemente del trimestre de la gestación en que se encuentre y posterior al parto. El personal de salud no debe dar de alta a ninguna mujer posterior al parto, sin que se le haya realizado la prueba de VDRL o RPR.

**5.4.5.3** A toda mujer embarazada con sífilis se le debe realizar la prueba de detección para VIH previa consejería y consentimiento informado por escrito. En caso de resultar positiva la prueba de VIH, se les debe canalizar al servicio especializado que ofrezca tratamiento preventivo de transmisión perinatal del VIH en términos de la Norma Oficial Mexicana citada en el punto 2.5, del capítulo de Referencias, de esta Norma.

**5.4.5.4** El tratamiento de la sífilis durante el embarazo debe realizarse conforme a la etapa clínica de la enfermedad.

**5.4.5.5** El seguimiento debe realizarse con pruebas serológicas cuantitativas como el VDRL en cada trimestre y posterior al parto a los tres, seis y doce meses.

**5.4.5.6** El diagnóstico de sífilis congénita se debe establecer en:

**5.4.5.6.1** Todo niño o niña que no llegue a término, cuya madre tiene evidencia clínica (úlceras genitales o lesiones compatibles con sífilis secundaria) o con prueba treponémica (incluidas pruebas treponémicas rápidas) o no treponémica positiva o reactiva durante la gestación, parto o puerperio, que no haya sido tratada o haya sido tratada inadecuadamente, o

**5.4.5.6.2** Toda niña o niño menor de 27 días de nacido con títulos de RPR/VDRL cuatro veces mayor que los títulos de la madre o lo que equivale a un cambio en dos diluciones o más de los títulos maternos (por ejemplo, de 1:16 a 1:4), o

**5.4.5.6.3** Todo niño o niña con una o varias manifestaciones clínicas que sugieran sífilis congénita al examen físico y/o evidencia radiográfica de sífilis congénita y/o resultado reactivo de una prueba treponémica o no treponémica, o

**5.4.5.6.4** Todo niño o niña producto de la gestación con demostración de *Treponema pallidum* por campo oscuro, inmunofluorescencia u otra coloración o procedimiento específico, en lesiones, placenta, cordón umbilical o material de autopsia, o

**5.4.5.6.5** Niños y niñas con manifestaciones clínicas que sugieran sífilis congénita, como: Distrofias, neumopatías, laringitis (llanto ronco y continuado), gastroenteritis, hepatoesplenomegalia, osteocondritis de huesos largos al examen radiológico, rinitis muco purulenta, pseudo parálisis, ictericia y/o anemia, lesiones muco cutáneas (pápulas, placas infiltradas rojizas en región peri bucal, miembros, palmas, plantas, perianales y perigenitales, roséolas de grandes manchas, ampollas palmo plantares).

**5.4.5.7** El seguimiento de la niña o niño de madre con sífilis debe efectuarse al mes, dos, cuatro, seis y doce meses.

**5.4.5.7.1** El diagnóstico de caso sospechoso, caso probable, caso confirmado o caso anulado deberá realizarse conforme a lo dispuesto en el Apéndice A Normativo, de esta Norma.

**5.5** Enfermedades que se caracterizan por uretritis y cervicitis.

**5.5.1** Uretritis y cervicitis gonocócica.

**5.5.1.1** El diagnóstico de caso sospechoso o caso confirmado, deberá realizarse conforme a lo establecido en el Apéndice A Normativo, de esta Norma.

**5.5.1.2** La persona afectada debe ser vigilada clínicamente hasta que los signos y síntomas se hayan resuelto.

**5.5.1.3** En todas las personas con falla al tratamiento para gonorrea deberá investigarse la coexistencia de infección por *C. trachomatis* o, en su caso, se recomienda dar tratamiento para los dos microorganismos.

**5.5.2** Uretritis no gonocócica.

**5.5.2.1** El diagnóstico de caso sospechoso o caso confirmado, deberá realizarse conforme a lo establecido por el Apéndice A Normativo, de esta Norma.

**5.5.2.2** Tratándose de personas con falla al tratamiento se deben investigar otros agentes causales como son: *Neisseria gonorrhoeae*, *Ureaplasma urealyticum* y *Mycoplasma hominis*, *Trichomonas vaginalis* y virus del herpes simple.

**5.5.3** Cervicitis mucopurulenta.

**5.5.3.1** El diagnóstico de caso sospechoso, así como el de caso confirmado deberá realizarse conforme a lo dispuesto en el Apéndice A Normativo, de esta Norma.

**5.5.3.2** En toda mujer con falla al tratamiento deben investigarse otras causas de cervicitis.

**5.6** Enfermedades caracterizadas por flujo vaginal.

**5.6.1** El diagnóstico de caso sospechoso, así como de caso confirmado, deberá realizarse conforme a lo establecido en el Apéndice A Normativo, de esta Norma.

**5.6.2** Los criterios de laboratorio para el diagnóstico etiológico deberán basarse en las recomendaciones de la Guía de prevención, diagnóstico y tratamiento de las ITS, disponible en la página electrónica: <http://www.censida.salud.gob.mx/descargas/biblioteca/Guia-FEB13CS4.pdf>.

**5.7** Enfermedad Pélvica Inflamatoria.

**5.7.1** El diagnóstico de caso sospechoso, así como el de caso confirmado, deberá realizarse conforme a lo establecido en el Apéndice A Normativo, de esta Norma.

**5.7.2** Debe iniciarse el tratamiento en cualquier mujer con vida sexual activa y datos de EPI, conforme a lo establecido en la Guía de prevención, diagnóstico y Tratamiento de las ITS, disponible en la página electrónica: <http://www.censida.salud.gob.mx/descargas/biblioteca/Guia-FEB13CS4.pdf>.

**5.8** Infección por el Virus del Papiloma Humano (VPH).

**5.8.1** El diagnóstico de caso sospechoso, así como el de caso confirmado, deberá realizarse conforme a lo establecido en el Apéndice A Normativo, de esta Norma.

**5.9** Infecciones por ectoparásitos.

**5.9.1** Escabiasis.

**5.9.1.1** El diagnóstico de caso sospechoso, así como el de caso confirmado, deberá realizarse conforme a lo establecido en el Apéndice A Normativo, de esta Norma.

**5.9.2** Amibiasis genital.

**5.9.2.1** El diagnóstico de caso sospechoso, así como el de caso confirmado, deberá realizarse conforme a lo establecido en el Apéndice A Normativo, de esta Norma.

**5.9.2.2** La amibiasis genital se manifiesta por un proceso ulceroso destructivo que puede confundirse o asociarse con lesiones ulcerosas producidas por otras ITS.

**5.9.2.3** Debe investigarse el antecedente de prácticas sexuales anogenitales o inmunocompromiso.

**5.9.2.4** El tratamiento debe establecerse en los casos confirmados, conforme a lo establecido en la Guía de prevención, diagnóstico y tratamiento de las ITS, disponible en <http://www.censida.salud.gob.mx/descargas/biblioteca/Guia-FEB13CS4.pdf>.

**5.9.3** Pediculosis pubis.

**5.9.3.1** El diagnóstico de caso sospechoso, así como el de caso confirmado, deberá realizarse conforme a lo establecido en el Apéndice A Normativo, de esta Norma.

**5.10** ITS prevenibles por vacunación.

Actualmente, las ITS prevenibles por vacunación son la VHA y VHB.

**5.10.1** Hepatitis A.

**5.10.2** No existe un tratamiento específico para la infección por VHA.

**5.10.3** La vacuna para VHA, se aplicará de conformidad con lo establecido en la Norma Oficial Mexicana citada en el punto 2.9, del capítulo de Referencias, de esta Norma.

**5.11** Hepatitis B.

**5.11.1** El diagnóstico de caso sospechoso, así como el de caso confirmado, deberá realizarse conforme a lo establecido en el Apéndice A Normativo, de esta Norma.

**5.11.2** Se considera infección crónica a aquella que se presenta en personas asintomáticos con Antígeno de superficie o Antígeno e, positivos para VHB.

**5.11.3** La prevención para la infección por VHB debe incluir la aplicación de la Vacuna de Hepatitis B, la cual se realizará de conformidad con lo establecido en la Norma Oficial Mexicana citada en el punto 2.9, del capítulo de Referencias, de esta Norma.

**5.12** Virus del papiloma humano.

**5.12.1** El esquema de vacunación actualmente recomendado contra VPH consiste en tres dosis: a los 0, 6 y 60 meses en niñas de 9 años.

**5.12.2** Las vacunas disponibles en este momento contienen diferentes serotipos de VPH, por lo que se han sugerido diferentes recomendaciones para su aplicación por lo que deberá consultarse el Manual de Vacunación en: <http://www.censia.salud.gob.mx/contenidos/descargas/vacunas/ManualVacunacion2008-2009.pdf>.

**6. En materia de vigilancia epidemiológica**

**6.1** Las ITS son enfermedades sujetas a vigilancia epidemiológica y de notificación obligatoria a la autoridad sanitaria más cercana, conforme a la Norma Oficial Mexicana, citada en el punto 2.7, del capítulo de Referencias, de esta Norma.

**6.2** Cuando la persona sea mayor de edad y/o adolescente emancipado se obtendrá la información y consentimiento directamente de él o ella con la firma correspondiente o, en su caso, huella dactilar. En el caso de personas imposibilitadas legal o mentalmente para dar su consentimiento, previa consejería, se debe obtener la información y consentimiento del padre, la madre, tutor o representante legal. La ausencia de responsable legal no justifica la negación de atención, con base en el interés superior del menor y el derecho a la salud. La población adolescente es una población vulnerable, por lo que se considera una prioridad evitar la deserción y la falta de adhesión al tratamiento.

## **7. Investigación**

**7.1** El Consejo Nacional para Prevención y Control del SIDA (CONASIDA), promoverá el desarrollo de la investigación de las ITS.

**7.2** Para la vigilancia epidemiológica de las ITS, se requiere la realización de investigación básica, clínica, epidemiológica y operativa, con atención particular en los factores, condiciones de riesgo y población con prácticas de riesgo.

**7.3** Los resultados de dichas investigaciones deben ser discutidos por las instancias que las generaron en coordinación con el CENSIDA, con el objeto de analizar y evaluar dichos resultados, a efecto de promover propuestas que mejoren la calidad de los servicios relacionados con las ITS.

**7.4** Los estudios e investigaciones se deben efectuar con base en los principios éticos, científicos y conforme a las disposiciones jurídicas aplicables.

## **8. Concordancia con normas internacionales y mexicanas**

Esta Norma no es equivalente a ninguna norma internacional ni mexicana por no existir al momento de su elaboración.

## **9. Bibliografía**

**9.1** Auvert B, Lissouba P, Cutler E, Zarca K, Puren A, Taljaard D. Association of Oncogenic and Nononcogenic Human Papillomavirus With HIV Incidence. *J Acquir Immune Defic Syndr*. 2009 Sep 25.

**9.2** Centers for Disease Control and Prevention. Morbidity & Mortality Weekly Report, August 4, 2006/55(RR11); 1-94 Sexually Transmitted Diseases Treatment Guidelines, 2006.

**9.3** Centers for Disease Control and Prevention. *MMWR* Vol. 47/No. RR-1, I 1997 Clasificación genérica de las ITS.

**9.4** Chen YJ, Horng CT, Chen JT, Tsai ML. Acute syphilitic progression in an HIV-positive patient. *Am J Med Sci*. 2009 Oct; 338(4):325.

**9.5** Dumonceaux TJ, Schellenberg J, Goleski V, Hill JE, Jaoko W, Kimani J, Money D, Ball TB, Plummer FA, Severini A. Multiplex detection of bacteria associated with normal microbiota and with bacterial vaginosis in vaginal swabs using oligonucleotide-coupled fluorescent microspheres. *J Clin Microbiol*. 2009 Sep 30.

**9.6** Elizabeth Boskey, Ph.D. Treatment of STDs. August 05, 2009 guidelines for workers Detoxamin -1 in Chelation Beats IV, Beats Oral Chelation Proven by Published Studies.

**9.7** Fife KH, Van Der Pol B, Roth AM, Brand J, Arno JN, Madlem J, Juliar BE, Katz BP, Williams JA, Zimet GD, Fortenberry JD. Implementation of Routine Access to Herpes Simplex Virus Type 2 Antibody Testing in a Public Health Sexually Transmitted Disease Clinic. *Sex Transm Dis*. 2009 Nov; 36(11):724-728.

**9.8** Gilmore, N., Somerville M., Stigmatisatin, scapegoating, and discrimination in sexually transmitted disease: Overcoming "them" and "us". *Soc Sci Med* 1994; 39 (9): 1339-1358.

**9.9** Ley Federal Sobre Metrología y Normalización.

**9.10** Ley General de Salud.

**9.11** Mabey D. Azithromycin Resistance in *Treponema pallidum*. *Sex Transm Dis*. 2009 Oct 1.

**9.12** Organización de las Naciones Unidas. Declaración del Milenio, adoptada en la Asamblea General de la ONU.

**9.13** OMS. Clasificación Internacional de Enfermedades. (Décima edición, 1992).

**9.14** OMS. El uso de pruebas rápidas para sífilis. Iniciativa de Métodos Diagnósticos para las Enfermedades de transmisión sexual. 2009.

**9.15** OPS. Plan Regional de VIH y ITS para el sector salud 2006-2015.

**9.16** Secretaría de Salud. Guía de prevención, diagnóstico y tratamiento de las Infecciones de Transmisión Sexual. CENSIDA. México 2009.

**9.17** Secretaría de Salud. Modelo Operativo de Promoción de la Salud 2000-2006. México 2000.

**9.18** Secretaría de Salud. Programa Sectorial de Salud 2007-2012. México; disponible en [www.salud.gob.mx](http://www.salud.gob.mx)

**9.19** Secretaría de Salud. Programa de Acción en materia de VIH/SIDA y otras ITS, disponible en [www.censida.salud.gob.mx](http://www.censida.salud.gob.mx)

**9.20** Secretaría de Salud. Manual de Vacunación 2009-2010. Primera Edición. México, D.F.

**9.21** Strachman A, Impett EA, Henson JM, Pentz MA. Early adolescent alcohol use and sexual experience by emerging adulthood: a 10-year longitudinal investigation. *J Adolesc Health*. 2009 Nov; 45(5):478-82. Epub 2009 May 30.

**9.22** Tchernev G. Sexually transmitted papillomavirus infections: epidemiology pathogenesis, clinic, morphology, important differential diagnostic aspects, current diagnostic and treatment options. *An Bras Dermatol*. 2009 Aug; 84(4):377-89.

## 10. Observancia de la Norma

La vigilancia del cumplimiento de esta Norma corresponde a la Secretaría de Salud y a los gobiernos de las entidades federativas, en sus respectivos ámbitos de competencia.

Las instituciones de atención médica pertenecientes al Sistema Nacional de Salud podrán solicitar, en cualquier momento, la evaluación de la conformidad con esta Norma.

## 11. Vigencia

Esta Norma entrará en vigor al día siguiente de su publicación en el Diario Oficial de la Federación.

## TRANSITORIO

**ÚNICO.-** La entrada en vigor de la presente Norma deja sin efectos la Norma Oficial Mexicana NOM-039-SSA2-2002, Para la prevención y control de las infecciones de transmisión sexual, publicada en el Diario Oficial de la Federación el 19 de septiembre de 2003.

Sufragio Efectivo. No Reelección.

México, D.F., 1 de julio de 2014.- El Subsecretario de Prevención y Promoción de la Salud y Presidente del Comité Consultivo Nacional de Normalización de Prevención y Control de Enfermedades, **Pablo Antonio Kuri Morales**.- Rúbrica.

## 12. Apéndice A Normativo. Diagnóstico Etiológico de las ITS.

<b>A1</b>	<b>Chancro blando (Chancroide).</b>	
A1.1	Caso sospechoso.	Toda persona con úlcera o chancro doloroso en genitales.
A1.2	Caso confirmado.	Toda persona con úlcera o chancro doloroso en genitales en quien se demuestre por cultivo o confirmación de <i>Haemophilus ducreyi</i> .
<b>A2</b>	<b>Herpes Genital.</b>	
A2.1	Caso sospechoso.	Toda persona con una o dos vesículas y/o úlceras dolorosas en genitales y con prueba de Tzanck positiva.
A2.2	Caso confirmado.	Toda persona con vesículas y/o úlceras en genitales en quien se demuestre por cultivo, inmunofluorescencia o PCR el <i>Herpes simple 1 y 2</i> .
<b>A3</b>	<b>Granuloma inguinal.</b>	
A3.1	Caso sospechoso.	Toda persona con úlcera dolorosa fácilmente sangrante en genitales.
A3.2	Caso confirmado.	Toda persona con úlcera fácilmente sangrante en genitales en quien se demuestre por biopsia o impronta cuerpos de Donovan.

<b>A4</b>	<b>Linfogranuloma venéreo (LGV).</b>	
A4.1	Caso sospechoso.	Todas las personas con úlcera en genitales con linfadenopatía inguinal femoral e inguinal.
A4.2	Caso confirmado.	Todas las personas con úlcera genital, adenopatía femoral o inguinal en quien se demuestre por serología o fijación de complemento 1 mayor de 64 de los serotipos L1, L2 o L3 de <i>Chlamydia trachomatis</i> . La biopsia para establecer el diagnóstico está contraindicada.
<b>A5</b>	<b>Sífilis.</b>	
A5.1	Sífilis primaria.	Identificación del <i>Treponema pallidum</i> en microscopio de campo oscuro, inmunofluorescencia o identificación del agente en muestras de biopsia.
A5.2	Sífilis secundaria, latente y tardía.	Se establece por los antecedentes o hallazgos de la exploración física y los exámenes reactivos serológicos (VDRL o RPR) y confirmación por FTA-ABS o confirmación del <i>Treponema.pallidum</i> en biopsia del tejido o líquido sospechoso.
<b>A6</b>	<b>Uretritis y cervicitis gonocócica.</b>	
A6.1	Caso sospechoso.	Toda persona con descarga mucopurulenta o purulenta uretral o cervical quien muestre en el examen de la secreción frote diplococos intracelulares Gram negativos.
A6.2	Caso confirmado.	Toda persona con descarga mucopurulenta o purulenta uretral o cervical en quien se demuestre por cultivo o pruebas de amplificación de ácidos nucleicos, cola la reacción en cadena de la ligasa (LCR) o de PCR <i>Neisseria gonorrhoeae</i> en secreción uretral y/u orina.
<b>A7</b>	<b>Uretritis no gonocócica</b>	
A7.1	Caso sospechoso.	Toda persona con descarga uretral purulenta o hialina, ausencia de diplococos Gram negativos en el frote de la descarga uretral o en quien haya recibido tratamiento para gonorrea y no haya respuesta a la misma.
A7.2	Caso confirmado.	Toda persona en quien se aísle por cultivo, por inmunofluorescencia <i>Chlamydia trachomatis</i> y/o pruebas de amplificación de ácido nucleico como la reacción de ligasa en cadena (LCR) en secreción genital y orina.
<b>A8</b>	<b>Cervicitis mucopurulenta.</b>	
A8.1	Caso sospechoso.	Toda mujer con secreción mucopurulenta endocervical.
A8.2	Caso confirmado.	Toda mujer con secreción mucopurulenta en quien se confirme por cultivo o estudios de inmunofluorescencia o amplificación de ácidos nucleicos (LCR) <i>Chlamydia trachomatis</i> y/o <i>Neisseria gonorrhoeae</i> .
<b>A9</b>	<b>Flujo vaginal.</b>	
A9.1	Caso sospechoso.	Toda mujer que presente flujo vaginal acompañado o no con prurito y mal olor.
A9.2	Caso confirmado.	Toda mujer con descarga vaginal con o sin síntomas agregados prurito y mal olor en quienes se aísle por examen directo en fresco, cultivo o técnica de PCR los siguientes organismos: <i>Trichomonas vaginalis</i> , <i>Gardnerella vaginalis</i> , <i>Candida albicans</i> .

<b>A10</b>		<b>Enfermedad pélvica inflamatoria (EPI).</b>
A10.1	Caso sospechoso.	Toda mujer que presente dolor bajo de pelvis con o sin síntomas acompañantes como son: descarga vaginal, dispareunia, metrorragia, disuria, dolor durante la menstruación. Fiebre y ocasionalmente náuseas y vómito.
A10.2	Caso confirmado.	Toda mujer que presente dolor bajo de pelvis con o sin síntomas acompañantes como son: descarga vaginal, dispareunia, metrorragia, disuria, dolor durante la menstruación y en quien se corroboren por cultivo, técnicas de gabinete o pruebas de PCR los siguientes agentes: <i>Neisseria gonorrhoeae</i> y <i>Chlamydia trachomatis</i> , <i>Mycoplasma hominis</i> , <i>Ureaplasma urealyticum</i> , Gramnegativos, anaerobios y estreptococos.
<b>A11</b>		<b>Virus del papiloma humano (VPH).</b>
A11.1	Caso sospechoso.	Toda persona con neoformaciones de aspecto verrugoso en el área anogenital.
A11.2	Caso confirmado.	Toda persona con neoformaciones de aspecto verrugoso en el área genital en quien se demuestre por colposcopia, penoscopia, biopsia, citología exfoliativa (coilocitos) o técnica de PCR la presencia de VPH o lesiones secundaria al mismo.
<b>A12</b>		<b>Escabiasis.</b>
A12.1	Caso sospechoso.	Toda persona que presente una dermatosis pruriginosa que tienda a ser generalizada y se caracterice por pápulas, costras hemáticas, vesículas pequeñas y túneles, localizadas predominantemente en los pliegues y genitales.
A12.2	Caso confirmado.	Toda persona con una dermatosis pruriginosa que tienda a ser generalizada y se caracterice por pápulas, costras hemáticas, vesículas pequeñas y túneles, localizadas predominantemente en los pliegues y genitales en quien se demuestre por rapado de las lesiones, biopsia o respuesta al tratamiento de <i>Sarcoptes scabiei</i> .
<b>A13</b>		<b>Hepatitis A.</b>
A13.1	Caso sospechoso.	Toda persona con ictericia y fatiga extrema.
A13.2	Caso confirmado.	Toda persona con ictericia y fatiga extrema en quien se demuestre por serología IgM para Hepatitis viral A.
<b>A14</b>		<b>Hepatitis B</b>
A14.1	Caso sospechoso.	Toda persona con ictericia y fatiga extrema.
A14.2	Caso confirmado.	Infección Aguda. Toda persona con ictericia y fatiga extrema en quien se demuestre por serología IgM para el antígeno core de Hepatitis B, antígeno de superficie (Ags) y antígeno de la Hepatitis B.

**CONVENIO Específico en materia de ministración de subsidios para el fortalecimiento de acciones de salud pública en las entidades federativas, que celebran la Secretaría de Salud y el Estado de Colima.**

CONVENIO ESPECÍFICO EN MATERIA DE MINISTRACIÓN DE SUBSIDIOS PARA EL FORTALECIMIENTO DE ACCIONES DE SALUD PÚBLICA EN LAS ENTIDADES FEDERATIVAS QUE CELEBRAN, POR UNA PARTE, EL EJECUTIVO FEDERAL, POR CONDUCTO DE LA SECRETARÍA DE SALUD, A LA QUE EN ADELANTE SE LE DENOMINARÁ "LA SECRETARÍA", REPRESENTADA EN ESTE ACTO POR EL DR. PABLO ANTONIO KURI MORALES, SUBSECRETARIO DE PREVENCIÓN Y PROMOCIÓN DE LA SALUD, ASISTIDO POR EL DR. EDUARDO JARAMILLO NAVARRETE, DIRECTOR GENERAL DE PROMOCIÓN DE LA SALUD; EL DR. CUITLÁHUAC RUIZ MATUS, DIRECTOR GENERAL DE EPIDEMIOLOGÍA; LA T.R. MARÍA VIRGINIA GONZÁLEZ TORRES, SECRETARIA TÉCNICA DEL CONSEJO NACIONAL DE SALUD MENTAL; EL LIC. HUGO BARRERA MUCIÑO, ENCARGADO DEL DESPACHO DEL CONSEJO NACIONAL PARA LA PREVENCIÓN DE ACCIDENTES; LA DRA. PRUDENCIA CERÓN MIRELES, DIRECTORA GENERAL DEL CENTRO NACIONAL DE EQUIDAD DE GÉNERO Y SALUD REPRODUCTIVA; EL DR. JESÚS FELIPE GONZÁLEZ ROLDÁN, DIRECTOR GENERAL DEL CENTRO NACIONAL DE PROGRAMAS PREVENTIVOS Y CONTROL DE ENFERMEDADES; EL MTRO. RAÚL MARTÍN DEL CAMPO SÁNCHEZ, DIRECTOR GENERAL DEL CENTRO NACIONAL PARA LA PREVENCIÓN Y EL CONTROL DE LAS ADICCIONES; LA DRA. PATRICIA ESTELA URIBE ZÚÑIGA, DIRECTORA GENERAL DEL CENTRO NACIONAL PARA LA PREVENCIÓN Y EL CONTROL DEL VIH/SIDA; Y EL DR. IGNACIO FEDERICO VILLASEÑOR RUIZ, DIRECTOR GENERAL DEL CENTRO NACIONAL PARA LA SALUD DE LA INFANCIA Y LA ADOLESCENCIA; Y POR LA OTRA PARTE, ESTADO LIBRE Y SOBERANO DE COLIMA, A QUIEN EN LO SUCESIVO SE LE DENOMINARÁ "LA ENTIDAD", REPRESENTADO POR EL DR. AGUSTÍN LARA ESQUEDA, SECRETARIO DE SALUD Y BIENESTAR SOCIAL Y PRESIDENTE EJECUTIVO DE LOS SERVICIOS DE SALUD CON LA PARTICIPACIÓN DEL C.P. CLEMENTE MENDOZA MARTÍNEZ, SECRETARIO DE FINANZAS Y ADMINISTRACIÓN, CONFORME A LOS ANTECEDENTES, DECLARACIONES Y CLÁUSULAS SIGUIENTES:

**ANTECEDENTES**

- I. Con fecha 10 de octubre de 2012, "LA SECRETARÍA" y "LA ENTIDAD" celebraron el ACUERDO MARCO DE COORDINACIÓN, en lo sucesivo "EL ACUERDO MARCO", con el objeto de facilitar la concurrencia en la prestación de servicios en materia de salubridad general y fijar las bases y mecanismos generales a fin de ministrar recursos presupuestarios federales y/o insumos federales mediante la suscripción de los instrumentos específicos correspondientes, para coordinar la participación de "LA ENTIDAD" con el Ejecutivo Federal, en términos de los artículos 9 y 13, apartado B de la Ley General de Salud.
- II. De conformidad con lo establecido en la Cláusula Segunda de "EL ACUERDO MARCO", los Convenios Específicos serían suscritos por el Secretario de Salud y Bienestar Social y Presidente Ejecutivo de los Servicios de Salud y el Secretario de Finanzas y Administración por parte de "LA ENTIDAD", y por la Subsecretaría de Prevención y Promoción de la Salud por sí misma, o asistida por los titulares de las unidades administrativas y órganos desconcentrados que tiene adscritos, por parte de "LA SECRETARÍA".
- III. La Secretaría de Salud plantea dentro de sus objetivos: la atención de los retos de la salud que enfrenta el país, a los cuales se han asociado metas estratégicas, líneas de acción y actividades que corresponden a las prioridades del sector salud para contribuir al logro de sus objetivos, y destaca, en materia de salud pública, el fortalecer e integrar las acciones de promoción de la salud, y prevención y control de enfermedades, las cuales se concretan en 36 Programas de Acción Específicos, en lo sucesivo "LOS PROGRAMAS".

**DECLARACIONES****I. DECLARA "LA SECRETARÍA":**

1. Que el Dr. Pablo Antonio Kuri Morales, en su carácter de Subsecretario de Prevención y Promoción de la Salud tiene la competencia y legitimidad suficiente y necesaria para suscribir el presente Convenio Específico, según se desprende de lo previsto en los artículos 8 fracción XVI, y 10 del Reglamento Interior de la Secretaría de Salud, cargo que se acredita con la copia fotostática del nombramiento, la cual se adjunta al presente como Anexo 1 para formar parte integrante de su contexto.
2. Que a la Subsecretaría de Prevención y Promoción de la Salud, entre otras atribuciones, le corresponde, proponer al Secretario de Salud las políticas en las materias de prevención y promoción de la salud, de control de enfermedades, de salud mental y de discapacidad, así como establecer las estrategias de ejecución, la coordinación, la dirección, la supervisión y la evaluación de aquellas políticas aprobadas por el Secretario; además, coordinar el desarrollo de los centros nacionales de



Programas Preventivos y Control de Enfermedades, para la Salud de la Infancia y la Adolescencia, de Equidad de Género y Salud Reproductiva, para la Prevención y Control del VIH/SIDA, y para la Prevención y Control de las Adicciones de conformidad con lo dispuesto en el artículo 10 del Reglamento Interior de la Secretaría de Salud.

3. Que las direcciones generales de Promoción de la Salud, y de Epidemiología, así como los secretariados técnicos de los Consejos Nacionales de Salud Mental y para la Prevención de Accidentes, son unidades administrativas dependientes de la Subsecretaría de Prevención y Promoción de la Salud, de conformidad con lo dispuesto en los artículos 2, Literal B, fracciones XII, XVII Bis, XIX y XXI, 28, 32 Bis 2, 35 y 35 Bis 2 del Reglamento Interior de la Secretaría de Salud; y que los centros nacionales de Equidad de Género y Salud Reproductiva; de Programas Preventivos y Control de Enfermedades; para la Prevención y el Control de las Adicciones; para la Prevención y el Control del VIH/SIDA, y para la Salud de la Infancia y la Adolescencia, son órganos desconcentrados de la Secretaría de Salud, de conformidad con lo establecido en los artículos 2, Literal C, fracción II, VII, VII Bis, VIII y IX, 36, 37, 38, 40, 45, 45 Bis, 46 y 47 del Reglamento Interior de la Secretaría de Salud, y se encuentran adscritos administrativamente a la Subsecretaría de Prevención y Promoción de la Salud, cuyos titulares se encuentran plenamente facultados para suscribir el presente Convenio Específico y acreditar sus cargos mediante nombramiento que en copia fotostática se adjunta al presente como Anexo 1 para formar parte integrante de su contexto.
4. Que de acuerdo con lo señalado en el Reglamento Interior de la Secretaría de Salud, a las unidades administrativas y órganos desconcentrados adscritos a la Subsecretaría de Prevención y Promoción de la Salud, les corresponde, entre otros, proponer las políticas y estrategias nacionales de los Programas de Prevención y Promoción de la Salud; participar en el ámbito de sus respectivas competencias en la instrumentación del Sistema de Protección Social en Salud; promover la celebración de acuerdos de coordinación con los gobiernos de las entidades federativas; establecer los procedimientos para la instrumentación y operación de la Estrategia de Prevención y Promoción de la Salud; y proponer o definir los mecanismos que permitan el control en el suministro y la distribución oportuna, suficiente y de calidad del material y los insumos utilizados en "LOS PROGRAMAS".
5. Que cada una de las unidades administrativas y órganos desconcentrados adscritos a la Subsecretaría de Prevención y Promoción de la Salud cuentan con la disponibilidad presupuestal correspondiente para hacer frente a los compromisos derivados de la suscripción del presente instrumento.
6. Que para los efectos legales del presente Convenio Específico señala como domicilio el ubicado en la calle de Lieja número 7, Colonia Juárez, Delegación Cuauhtémoc, Código Postal 06600, en la Ciudad de México, Distrito Federal.

## II. DECLARA "LA ENTIDAD":

1. Que el C.P. Clemente Mendoza Martínez, en su carácter de Secretario de Finanzas y Administración, asiste a la suscripción del presente Convenio Específico, de conformidad con los artículos 1, 15, 19, 20, 21, 24 BIS y 28 de la Ley Orgánica de la Administración Pública del Estado de Colima, y acredita su cargo mediante nombramiento que en copia fotostática se adjunta al presente como Anexo 1 para formar parte integrante de su contexto.
2. Que el Dr. Agustín Lara Esqueda, en su carácter de Secretario de Salud y Bienestar Social y Presidente Ejecutivo de los Servicios de Salud del Estado de Colima, asiste a la suscripción del presente Convenio Específico, de conformidad con los artículos 2, 3, 12 y 15 de la Ley Orgánica de la Administración Pública del Estado de Colima, y acredita su cargo mediante nombramiento que en copia fotostática se adjunta al presente como Anexo 2 para formar parte integrante de su contexto.
3. Que sus prioridades para alcanzar los objetivos pretendidos a través del presente instrumento son proponer, coordinar y supervisar la política en materia de asistencia social, apoyar los programas de servicios de salud, atención médica social, prevención de enfermedades y poner en vigor las medidas necesarias para luchar contra las enfermedades transmisibles, no transmisibles y otros daños a la salud, de conformidad con lo establecido en el artículo 5 de la Ley de Salud del Estado de Colima, y en los artículos 1, 3, 9 y 13 de la Ley General de Salud.
4. Que para todos los efectos legales relacionados con este Convenio Específico, señala como su domicilio el ubicado en Av. Liceo de Varones S/N Esquina Dr. Rubén Agüero, Colonia la Esperanza, C.P. 28070 de la Ciudad de Colima, Col.

Una vez expuesto lo anterior y toda vez que la Ley Federal de Presupuesto y Responsabilidad Hacendaria dispone en sus artículos 74 y 75 que los titulares de las dependencias y entidades, con cargo a cuyos presupuestos se autorice la ministración de subsidios y transferencias, serán responsables en el ámbito de sus competencias, que éstos se otorguen y ejerzan conforme a las disposiciones generales aplicables. Dichas ministraciones deberán sujetarse a los criterios de objetividad, equidad, transparencia, publicidad, selectividad y temporalidad que en ella se señalan, las partes celebran el presente Convenio Específico al tenor de las siguientes:

#### CLÁUSULAS

**PRIMERA.- OBJETO.-** El presente Convenio Específico tiene por objeto ministrar recursos presupuestarios federales e insumos federales a "LA ENTIDAD" para coordinar su participación con el Ejecutivo Federal, en términos de lo previsto en los artículos 9 y 13 apartado B de la Ley General de Salud, que permitan a "LA ENTIDAD" la adecuada instrumentación, así como fortalecer la integralidad de las acciones de Promoción y Prevención de la Salud.

En los Anexos 2, 3 y 5 del presente instrumento, se mencionan "LOS PROGRAMAS" en los que se aplicarán tales recursos y en el Anexo 4 se precisan los Programas-Indicadores-Metas que sobre el particular asumen "LA ENTIDAD" y "LA SECRETARÍA".

La ministración de recursos federales que efectúe "LA SECRETARÍA" a "LA ENTIDAD", se realizará en recursos presupuestarios federales e insumos federales, de acuerdo con la distribución siguiente:

No.	UNIDAD RESPONSABLE/PROGRAMA DE ACCIÓN	MONTO MÁXIMO A CARGO DE "LA SECRETARÍA"		
		(Pesos)		
		RECURSOS PRESUPUESTARIOS FEDERALES	INSUMOS FEDERALES	TOTAL
<b>310 DIRECCIÓN GENERAL DE PROMOCIÓN DE LA SALUD</b>				
1	Promoción de la Salud y Determinantes Sociales	21,943,732.00	0.00	21,943,732.00
2	Entornos y Comunidades Saludables	0.00	0.00	0.00
3	Alimentación y Activación Física	13,340,000.00	0.00	13,340,000.00
<b>Subtotal:</b>		<b>35,283,732.00</b>	<b>0.00</b>	<b>35,283,732.00</b>
<b>316 DIRECCIÓN GENERAL DE EPIDEMIOLOGÍA</b>				
1	Sistema Nacional de Vigilancia Epidemiológica	4,000,000.00	0.00	4,000,000.00
2	SINAVE (Componente de Vigilancia Epidemiológica)	3,800,000.00	19,900.00	3,819,900.00
<b>Subtotal:</b>		<b>7,800,000.00</b>	<b>19,900.00</b>	<b>7,819,900.00</b>
<b>313 SECRETARIADO TÉCNICO DEL CONSEJO NACIONAL DE SALUD MENTAL</b>				
1	Salud Mental	300,000.00	0.00	300,000.00
<b>Subtotal:</b>		<b>300,000.00</b>	<b>0.00</b>	<b>300,000.00</b>
<b>315 SECRETARIADO TÉCNICO DEL CONSEJO NACIONAL PARA LA PREVENCIÓN DE ACCIDENTES</b>				
1	Seguridad Vial	350,000.00	0.00	350,000.00
2	Prevención de lesiones de causa externa intencionales	0.00	0.00	0.00
<b>Subtotal:</b>		<b>350,000.00</b>	<b>0.00</b>	<b>350,000.00</b>
<b>L00 CENTRO NACIONAL DE EQUIDAD DE GÉNERO Y SALUD REPRODUCTIVA</b>				
1	Prevención del Cáncer en la Mujer	5,997,337.76	45,264.00	6,042,601.76
2	Salud Materna y Perinatal	7,243,778.80	108,859.64	7,352,638.44
3	Salud Sexual y Reproductiva para el Adolescente	1,662,240.00	98,400.00	1,760,640.00
4	Planificación Familiar y Anticoncepción	644,494.00	95,240.00	739,734.00
5	Prevención y Atención de la Violencia Familiar y de Género	3,844,705.00	112,948.00	3,957,653.00
6	Igualdad de Género en Salud	22,818.00	23,667.60	46,485.60
<b>Subtotal:</b>		<b>19,415,373.56</b>	<b>484,379.24</b>	<b>19,899,752.80</b>

<b>000 CENTRO NACIONAL DE PROGRAMAS PREVENTIVOS Y CONTROL DE ENFERMEDADES</b>				
1	Rabia	0.00	24,228.13	24,228.13
2	Brucelosis y Leptospirosis	0.00	0.00	0.00
3	Patógenos de la garrapata café y otros ectoparásitos	0.00	0.00	0.00
4	Vigilancia, Prevención y Control del Dengue	3,308,314.16	10,726,599.84	14,034,914.00
5	Prevención y Control del Paludismo	382,000.00	500,000.00	882,000.00
6	Oncocercosis	0.00	0.00	0.00
7	Enfermedad de Chagas	0.00	0.00	0.00
8	Leishmaniasis	0.00	0.00	0.00
9	Intoxicación por Picadura de Alacrán	38,000.00	0.00	38,000.00
10	Diabetes Mellitus	506,000.00	0.00	506,000.00
11	Obesidad y Riesgo Cardiovascular	2,225,730.00	540,000.00	2,765,730.00
12	Atención al Adulto Mayor	0.00	0.00	0.00
13	Salud Bucal	75,598.00	0.00	75,598.00
14	Prevención y Control de la Tuberculosis	15,000.00	54,287.80	69,287.80
15	Prevención y Control de la Lepra	0.00	0.00	0.00
16	Urgencias Epidemiológicas y Atención a Desastres	900,000.00	0.00	900,000.00
17	Prevención de Cólera	211,052.25	0.00	211,052.25
<b>Subtotal:</b>		<b>7,661,694.41</b>	<b>11,845,115.77</b>	<b>19,506,810.18</b>
<b>X00 CENTRO NACIONAL PARA LA PREVENCIÓN Y EL CONTROL DE LAS ADICCIONES</b>				
1	Prevención y Tratamiento de las Adicciones	1,670,109.29	0.00	1,670,109.29
<b>Subtotal:</b>		<b>1,670,109.29</b>	<b>0.00</b>	<b>1,670,109.29</b>
<b>K00 CENTRO NACIONAL PARA LA PREVENCIÓN Y EL CONTROL DEL VIH/SIDA</b>				
1	Programa especial de respuesta al VIH/SIDA e ITS (PEVSI)	0.00	614,466.55	614,466.55
<b>Subtotal:</b>		<b>0.00</b>	<b>614,466.55</b>	<b>614,466.55</b>
<b>R00 CENTRO NACIONAL PARA LA SALUD DE LA INFANCIA Y LA ADOLESCENCIA</b>				
1	Vacunación Universal	225,000.00	7,062,210.00	7,287,210.00
2	Salud para la Infancia y la Adolescencia	255,000.00	0.00	255,000.00
3	Prevención y el Tratamiento de Cáncer en la Infancia y la Adolescencia	315,630.00	0.00	315,630.00
<b>Subtotal:</b>		<b>795,630.00</b>	<b>7,062,210.00</b>	<b>7,857,840.00</b>
Total de recursos federales a ministrar a "LA ENTIDAD"		73,276,539.26	20,026,071.56	93,302,610.82

Los recursos federales señalados en el cuadro anterior, serán ejercidos y aplicados en las intervenciones que contemplan "LOS PROGRAMAS".

Los recursos federales ministrados por "LA SECRETARÍA" a "LA ENTIDAD" con motivo del presente instrumento conservarán su carácter federal, por lo que su control, vigilancia, seguimiento y evaluación, corresponderá a "LA SECRETARÍA", a la Secretaría de Hacienda y Crédito Público, así como a las instancias de fiscalización federal que corresponda en sus respectivos ámbitos de competencia, sin perjuicio de las acciones de vigilancia, control y evaluación que, en coordinación con las instancias de fiscalización federal, realice el órgano de control de "LA ENTIDAD"; y se llevará a cabo de conformidad con las disposiciones jurídicas vigentes en materia del ejercicio del Gasto Público Federal.

La ministración de recursos presupuestarios federales que realice "LA SECRETARÍA" a "LA ENTIDAD", se hará considerando la estacionalidad del gasto y, en su caso, el calendario presupuestario autorizado por la Secretaría de Hacienda y Crédito Público, a través del Sistema Integral de Administración Financiera Federal -SIAFF-.

Los recursos presupuestarios federales otorgados a "LA ENTIDAD" se considerarán devengados para "LA SECRETARÍA", a partir de que ésta realice la entrega de los mismos a la Secretaría de Finanzas y Administración de "LA ENTIDAD", no así para "LA ENTIDAD", ni por lo que se refiere al resto de las obligaciones establecidas en el presente instrumento.

Con el objeto de asegurar la aplicación y efectividad del presente Convenio Específico, las partes se sujetarán a lo establecido en sus cláusulas y sus correspondientes Anexos, al contenido de "EL ACUERDO MARCO", así como a las disposiciones jurídicas aplicables.

**SEGUNDA.- MINISTRACIÓN.-** Para la realización de las acciones objeto del presente instrumento, "LA SECRETARÍA" ministrará a "LA ENTIDAD" recursos federales hasta por la cantidad de \$93,302,610.82 (noventa y tres millones trescientos dos mil seiscientos diez pesos 82/100 M.N.), con cargo al presupuesto de "LA SECRETARÍA", para la realización de las intervenciones que contemplan "LOS PROGRAMAS".

Los recursos presupuestarios federales por un monto de \$73,276,539.26 (setenta y tres millones doscientos setenta y seis mil quinientos treinta y nueve pesos 26/100 M.N.) se radicarán a la Secretaría de Finanzas y Administración de "LA ENTIDAD", en la cuenta bancaria productiva específica que ésta establezca para tal efecto, en forma previa a la entrega de los recursos, en la institución de crédito bancaria que la misma determine, informando de ello a "LA SECRETARÍA". Los recursos presupuestarios a que se hace alusión, se ministrarán conforme al calendario establecido en el Anexo 3.

Una vez que sean radicados los recursos presupuestarios federales en la Secretaría de Finanzas y Administración de "LA ENTIDAD", ésta se obliga a ministrarlos a la Unidad Ejecutora, junto con los rendimientos financieros que generen, en la cuenta bancaria productiva específica que ésta establezca para tal efecto, en forma previa a la entrega de los recursos, en un plazo no mayor a 5 días hábiles, contados a partir de que "LA SECRETARÍA" radique los recursos presupuestarios federales en la Secretaría de Finanzas y Administración de conformidad con los alcances establecidos en "EL ACUERDO MARCO".

Para efectos de este Convenio Específico se entenderá como Unidad Ejecutora a la Secretaría de Salud y Bienestar Social y Presidencia Ejecutiva de los Servicios de Salud.

Los recursos presupuestarios federales que ministre "LA SECRETARÍA" a "LA ENTIDAD" definidos como insumos federales, por un monto total de \$20,026,071.56 (veinte millones veintiséis mil setenta y un pesos 56/100 M.N.) serán entregados directamente a la Secretaría de Salud y Bienestar Social y Presidencia Ejecutiva de los Servicios de Salud, y serán aplicados, de manera exclusiva, en "LOS PROGRAMAS" señalados en la cláusula primera del presente instrumento.

Queda expresamente establecido que los recursos presupuestarios federales e insumos federales otorgados en el presente Convenio Específico, no son susceptibles de presupuestarse en los ejercicios fiscales siguientes, por lo que no implica el compromiso de ministraciones posteriores, ni en ejercicios fiscales subsecuentes con cargo a la Federación para complementar la infraestructura y el equipamiento que pudiera derivar del objeto del presente instrumento, ni de operaciones inherentes a las obras y equipamientos, ni para cualquier otro gasto administrativo o de operación vinculado con el objeto del mismo.

"LA SECRETARÍA" y "LA ENTIDAD" deberán sujetarse a los siguientes parámetros para asegurar la transparencia en la aplicación y comprobación de los recursos federales ministrados:

#### PARÁMETROS

"LA SECRETARÍA" verificará, por conducto de las unidades administrativas u órganos desconcentrados que tienen a cargo cada uno de "LOS PROGRAMAS", que los recursos presupuestarios federales e insumos federales ministrados con motivo del presente Convenio Específico, sean destinados para fortalecer la integralidad de las acciones de Promoción y Prevención de la Salud de "LOS PROGRAMAS" a que refiere la cláusula primera, sin perjuicio de las atribuciones que en la materia correspondan a otras instancias competentes del Ejecutivo Federal y de acuerdo a los siguientes alcances:

1. Los recursos presupuestarios federales e insumos federales que "LA SECRETARÍA" se compromete a ministrar a "LA ENTIDAD", a través de las unidades administrativas y órganos desconcentrados que tienen a cargo cada uno de "LOS PROGRAMAS", estarán sujetos a la disponibilidad presupuestaria y a las autorizaciones correspondientes, de conformidad con las disposiciones jurídicas aplicables y de acuerdo con el calendario que para tal efecto se establezca.

2. "LA SECRETARÍA", por conducto de las unidades administrativas u órganos desconcentrados que tienen a cargo cada uno de "LOS PROGRAMAS", podrá verificar, supervisar y evaluar en todo momento las obligaciones que asume "LA ENTIDAD", así como la aplicación y destino de los recursos presupuestarios federales e insumos federales que se le entregan en el marco del presente instrumento.
3. "LA SECRETARÍA", por conducto de las unidades administrativas u órganos desconcentrados que tienen a cargo cada uno de "LOS PROGRAMAS", aplicará las medidas que procedan de acuerdo con la normatividad aplicable e informará a la Dirección General de Programación, Organización y Presupuesto de "LA SECRETARÍA" y ésta a la Secretaría de Hacienda y Crédito Público; a las instancias de fiscalización federales que correspondan, así como a la Secretaría de la Contraloría estatal o equivalente, el caso o casos en que los recursos presupuestarios federales no hayan sido aplicados por "LA ENTIDAD" para los fines objeto del presente Convenio Específico, o bien, en contravención a sus cláusulas, ocasionando como consecuencia la suspensión o cancelación de la ministración de recursos federales a "LA ENTIDAD", en términos de lo establecido en la cláusula octava de "EL ACUERDO MARCO".
4. "LA SECRETARÍA", a través de las unidades administrativas u órganos desconcentrados que tienen a cargo cada uno de "LOS PROGRAMAS", practicará, cuando lo considere necesario, visitas de supervisión de acuerdo a "LOS PROGRAMAS", que se refieren en la cláusula primera del presente instrumento convenidos para este fin con "LA ENTIDAD", a efecto de observar los avances de "LOS PROGRAMAS", estando obligada "LA ENTIDAD", a la entrega del formato de certificación del gasto, que se obtengan del Sistema de Información para la Administración del Fondo para el Fortalecimiento de Acciones de Salud Pública en las Entidades Federativas -SIAFFASPE-, que sustente y fundamente la aplicación de los recursos citados en la cláusula primera del presente instrumento.

Los recursos presupuestarios federales que se ministren, una vez devengados y conforme avance el ejercicio, deberán ser registrados por "LA ENTIDAD" en su contabilidad, de acuerdo con las disposiciones jurídicas aplicables y se rendirán en su cuenta pública, sin que por ello pierdan su carácter federal.

Los documentos que integran la certificación del gasto, deberán reunir los requisitos que enuncian los artículos 29 y 29-A del Código Fiscal de la Federación, y en su caso, "LA SECRETARÍA" solicitará la documentación que ampare la relación de gastos antes mencionada.

**TERCERA.- INTERVENCIONES, INDICADORES Y METAS.-** Los recursos federales que ministre el Ejecutivo Federal por conducto de "LA SECRETARÍA" a "LA ENTIDAD", se aplicarán en "LOS PROGRAMAS" a que se refiere la cláusula primera del presente instrumento, los cuales estarán destinados a realizar las intervenciones y alcanzar las metas que al efecto se establecen en el Anexo 4 del presente instrumento.

**CUARTA.- APLICACIÓN.-** Los recursos presupuestarios federales e insumos federales que ministre el Ejecutivo Federal por conducto de "LA SECRETARÍA" a "LA ENTIDAD", se destinarán en forma exclusiva a "LOS PROGRAMAS" a que alude la Cláusula Primera de este Instrumento.

Los recursos presupuestarios federales que se ministren con motivo de la celebración de este Convenio Específico no podrán ministrarse hacia cuentas en las que "LA ENTIDAD" maneje otro tipo de recursos ni traspasarse a otros conceptos de gasto y se registrarán conforme a su naturaleza, como gasto corriente o gasto de capital, de conformidad con el Clasificador por Objeto del Gasto para la Administración Pública Federal.

Los rendimientos financieros que generen los recursos presupuestarios federales a que se refiere la cláusula segunda de este Convenio Específico, deberán destinarse exclusivamente a "LOS PROGRAMAS" previstos en la cláusula primera del presente instrumento.

Los remanentes, resultado de las economías obtenidas en el ejercicio de los recursos presupuestarios federales a que se refiere la cláusula segunda de este Convenio Específico, se podrán, a solicitud de la Unidad Ejecutora de "LA ENTIDAD" y previa autorización de los titulares de las unidades administrativas u órganos desconcentrados que tienen a cargo cada uno de "LOS PROGRAMAS", aplicar en otras intervenciones del mismo programa, o bien, a otros o a los mismos conceptos de gastos del mismo programa, que sean necesarios para el cumplimiento de sus metas, siempre y cuando se ejerzan, a más tardar, el 31 de diciembre de 2014 y se demuestre que se cumplió totalmente con las metas establecidas en el presente Convenio Específico del programa al cual se asignaron los recursos.

**QUINTA.- GASTOS ADMINISTRATIVOS.-** Los gastos administrativos quedarán a cargo de “LA ENTIDAD”.

**SEXTA.- OBLIGACIONES DE “LA ENTIDAD”.-** “LA ENTIDAD”, adicionalmente a las establecidas en “EL ACUERDO MARCO”, estará obligada a:

- I. Aplicar la totalidad de los recursos presupuestarios federales e insumos federales a que se refiere la cláusula primera de este instrumento en “LOS PROGRAMAS” establecidos en la misma, por lo que se hace responsable del uso, aplicación y destino de los citados recursos federales.
- II. Entregar a “LA SECRETARÍA”, a través de las unidades administrativas u órganos desconcentrados que tienen a cargo cada uno de “LOS PROGRAMAS”, los certificados del gasto que se obtengan del Sistema de Información para la Administración del Fondo para el Fortalecimiento de Acciones de Salud Pública en las Entidades Federativas -SIAFFASPE-, respecto de la comprobación del gasto de los recursos presupuestarios ministrados, así como de los reintegros a la Tesorería de la Federación que realice “LA ENTIDAD”, elaborado y validado por la Secretaría de Salud y Bienestar Social y Presidencia Ejecutiva de los Servicios de Salud.

Asimismo, se compromete a mantener bajo su custodia, a través de la Secretaría de Salud y Bienestar Social y Presidencia Ejecutiva de los Servicios de Salud, la documentación comprobatoria original de los recursos presupuestarios federales erogados, hasta en tanto la misma le sea requerida por “LA SECRETARÍA” y, en su caso, por la Secretaría de Hacienda y Crédito Público y a las instancias de fiscalización federal que corresponda, así como la información adicional que estas últimas llegaran a requerirle.

La documentación comprobatoria del gasto de los recursos presupuestarios federales objeto de este Convenio Específico, deberá expedirse a nombre de la Secretaría de Salud y Bienestar Social y Presidencia Ejecutiva de los Servicios de Salud y deberá cumplir con los requisitos fiscales establecidos en las disposiciones federales aplicables, como son los artículos 29 y 29-A del Código Fiscal de la Federación, estableciendo domicilio, RFC, conceptos de pago, etc. Dicha documentación comprobatoria se deberá cancelar con la leyenda “Operado”, o como se establezca en las disposiciones locales, y se identificará con el nombre de “LOS PROGRAMAS” en los que se haya efectuado el gasto.

- III. Mantener bajo su custodia, a través de la Secretaría de Salud y Bienestar Social y Presidencia Ejecutiva de los Servicios de Salud la documentación comprobatoria original de los insumos federales ministrados, hasta en tanto la misma le sea requerida por “LA SECRETARÍA” y, en su caso, por la Secretaría de Hacienda y Crédito Público y/o las instancias de fiscalización federal que corresponda, así como la información adicional que estas últimas llegaran a requerirle.
- IV. Ministran los recursos presupuestarios federales a que se refiere la Cláusula Primera del presente instrumento, en la cuenta bancaria específica productiva, con la finalidad de identificar los recursos y sus rendimientos financieros, para efectos de comprobación de su ejercicio y fiscalización, y demás disposiciones generales aplicables a la Secretaría de Salud y Bienestar Social y Presidencia Ejecutiva de los Servicios de Salud, a efecto que esta última esté en condiciones de iniciar las acciones para dar cumplimiento a “LOS PROGRAMAS” mencionados en la Cláusula Primera de este Convenio Específico, en un plazo no mayor a 5 días hábiles, contados a partir de que “LA SECRETARÍA” radique los recursos presupuestarios federales en la Secretaría de Finanzas y Administración.

Los recursos presupuestarios federales ministrados, que después de radicados en la Secretaría de Finanzas y Administración de “LA ENTIDAD”, no hayan sido ministrados a la Unidad Ejecutora, o que una vez ministrados a esta última, no sean ejercidos en los términos de este Convenio, serán considerados por “LA SECRETARÍA” como recursos ociosos, procediéndose a su reintegro al Erario Federal (Treasurería de la Federación), dentro de los 15 días naturales siguientes en que lo requiera “LA SECRETARÍA” e informará a la Dirección General de Programación, Organización y Presupuesto de “LA SECRETARÍA” y ésta a la Secretaría de Hacienda y Crédito Público.

- V. Que la Secretaría de Salud y Bienestar Social y Presidencia Ejecutiva de los Servicios de Salud destine los insumos federales ministrados, a efecto de realizar actividades en “LOS PROGRAMAS” señalados en el Anexo 5.

Los insumos federales que no sean destinados en tiempo y forma a “LOS PROGRAMAS” señalados en el Anexo 5 de este Convenio Específico, serán considerados por “LA SECRETARÍA” como recursos ociosos, por lo que las unidades administrativas y los órganos desconcentrados que tienen a cargo “LOS PROGRAMAS”, podrán solicitar su devolución para reasignarlos.

- VI.** Informar, dentro de los 10 días hábiles siguientes a la terminación del trimestre de que se trate, a “LA SECRETARÍA”, a través de las unidades administrativas u órganos desconcentrados que tienen a cargo cada uno de “LOS PROGRAMAS”, los informes que se obtienen del Sistema de Información para la Administración del Fondo para el Fortalecimiento de Acciones de Salud Pública en las Entidades Federativas -SIAFFASPE-, sobre el ejercicio, destino y los resultados obtenidos respecto de los recursos presupuestarios federales e insumos federales ministrados, así como del avance de “LOS PROGRAMAS” de salud pública previstos en este instrumento, incluyendo el cumplimiento de las intervenciones e indicadores y sus metas, previstos en la cláusula tercera de este Convenio Específico, así como el avance y, en su caso, resultados de las acciones que lleve a cabo de conformidad con este instrumento.
- VII.** Requisitar, de manera oportuna y con la periodicidad establecida en la normatividad vigente, los datos para el Sistema Nacional de Vigilancia Epidemiológica, así como para los sistemas de información específicos establecidos por las direcciones generales de Promoción de la Salud, y de Epidemiología, los secretariados técnicos de los Consejos Nacionales de Salud Mental y para la Prevención de Accidentes, y por los centros nacionales de Equidad de Género y Salud Reproductiva; de Programas Preventivos y Control de Enfermedades, para la Prevención y el Control de las Adicciones, para la Prevención y el Control del VIH/SIDA; y para la Salud de la Infancia y la Adolescencia.
- VIII.** Manejar adecuadamente el ciclo logístico para la conservación y distribución oportuna de los insumos federales que se le ministren con motivo de este instrumento.
- IX.** Mantener en condiciones óptimas de operación, los sistemas de red de frío para el mantenimiento de los insumos y vigilar la vigencia de los insumos federales ministrados de aplicación directa a la población estatal, evitando la caducidad de los mismos.
- X.** Verificar que todos los procedimientos referentes a la remodelación, modificación, ampliación y equipamiento de los laboratorios de referencia epidemiológica, que se realicen en “LA ENTIDAD” cumplan con lo dispuesto por las Leyes, Reglamentos, Decretos, Circulares y Normas de las autoridades competentes en materia de Salubridad, Protección Ecológica y de Medio Ambiente que rijan en el ámbito federal.
- XI.** Registrar, como activos fijos los bienes muebles que serán adquiridos con cargo a los recursos presupuestarios federales objeto de este instrumento, de conformidad con las disposiciones jurídicas vigentes en materia de ejercicio, registro y contabilidad del gasto público gubernamental.
- XII.** Informar en la cuenta pública de la Hacienda Pública Estatal y en los demás informes que le sean requeridos, sobre la aplicación de los recursos presupuestarios federales y/o los insumos federales ministrados con motivo del presente Convenio Específico, sin que por ello pierdan su carácter federal.
- XIII.** Contratar, con recursos de “LA ENTIDAD”, y mantener vigentes, las pólizas de seguros y de mantenimientos preventivo y correctivo de los bienes muebles que sean adquiridos con cargo a los recursos presupuestarios federales objeto de este instrumento.
- XIV.** Contratar los recursos humanos calificados para la consecución de las intervenciones de “LOS PROGRAMAS” y, en su caso, proporcionar las facilidades, viáticos y transportación, para la asistencia a los cursos de capacitación, entrenamiento o actualización que señalen las direcciones generales de Promoción de la Salud, y de Epidemiología, los secretariados técnicos de los Consejos Nacionales de Salud Mental y para la Prevención de Accidentes, y por los centros nacionales de Equidad de Género y Salud Reproductiva; de Programas Preventivos y Control de Enfermedades, para la Prevención y el Control de las Adicciones; para la Prevención y el Control del VIH/SIDA; y para la Salud de la Infancia y la Adolescencia, con cargo al presupuesto de “LA SECRETARÍA” o de la Secretaría de Salud y Bienestar Social y Presidencia Ejecutiva de los Servicios de Salud de “LA ENTIDAD”.
- XV.** Mantener actualizados los indicadores para resultados de los recursos ministrados, así como evaluar los resultados que se obtengan con los mismos.

- XVI.** Con base en el seguimiento de las metas de los indicadores y en los resultados de las evaluaciones realizadas, establecer medidas de mejora continua para el cumplimiento de las metas para las que se destinan los recursos federales ministrados.
- XVII.** Informar sobre la suscripción de este Convenio Específico, al órgano técnico de fiscalización de la legislatura local en “LA ENTIDAD”.
- XVIII.** Los recursos humanos que requiera para la ejecución del objeto del presente instrumento, quedarán bajo su absoluta responsabilidad jurídica y administrativa y no existirá relacional laboral alguna entre éstos y “LA SECRETARÍA”, por lo que en ningún caso se entenderán como patrones sustitutos o solidarios.
- XIX.** Publicar el presente Convenio Específico en el órgano de difusión oficial de “LA ENTIDAD”.
- XX.** Difundir en su página de Internet “LOS PROGRAMAS” financiados con los recursos que le serán ministrados mediante el presente instrumento, incluyendo los avances y resultados físicos y presupuestarios, en los términos de las disposiciones jurídicas vigentes y aplicables.
- XXI.** Al concluir el ejercicio fiscal, reintegrar a la Tesorería de la Federación, a más tardar dentro de los 15 días naturales siguientes al cierre del ejercicio; aquellos recursos que no hayan sido efectivamente devengados en términos de lo dispuesto por la Ley Federal de Presupuesto y Responsabilidad Hacendaria y su Reglamento.

**SÉPTIMA.- OBLIGACIONES DEL EJECUTIVO FEDERAL.-** “LA SECRETARÍA”, por conducto de las unidades administrativas y órganos desconcentrados que tienen a cargo cada uno de “LOS PROGRAMAS”, estará obligada a:

- I.** Ministrar los recursos presupuestarios federales a la Secretaría de Finanzas y Administración de “LA ENTIDAD”, señalados en la cláusula primera del presente instrumento de conformidad con el calendario establecido en el Anexo 3 de este Convenio Específico.
- II.** Ministrar los insumos federales a la Secretaría de Salud y Bienestar Social y Presidencia Ejecutiva de los Servicios de Salud de “LA ENTIDAD”, señalados en la Cláusula Primera del presente instrumento, de conformidad con lo establecido y detallado en el Anexo 5 de este Convenio Específico.
- III.** Verificar que los recursos presupuestarios federales y/o los insumos federales que se ministren no permanezcan ociosos y que sean destinados únicamente para “LOS PROGRAMAS” a que se refiere la cláusula primera de este Convenio Específico, sin perjuicio de las atribuciones que en la materia correspondan a otras instancias competentes del Ejecutivo Federal.
- IV.** A proporcionar la asesoría técnica necesaria a “LA ENTIDAD” a fin de garantizar el cumplimiento del objeto del presente instrumento, en los tiempos y para la prestación de los servicios relacionados con las materias de salubridad general.
- V.** Practicar, cuando lo considere necesario, visitas de supervisión y establecer mecanismos para asegurar la aplicación de los recursos federales ministrados y el cumplimiento del objeto del presente instrumento.
- VI.** Aplicar las medidas que procedan de acuerdo con la normatividad aplicable e informará a la Dirección General de Programación, Organización y Presupuesto de “LA SECRETARÍA”, y ésta a la Secretaría de Hacienda y Crédito Público, y a las instancias de fiscalización federales que correspondan, así como a la Secretaría de la Contraloría estatal o equivalente, el caso o casos en que los recursos presupuestarios federales e insumos federales permanezcan ociosos o que no hayan sido aplicados por “LA ENTIDAD” para los fines que en este instrumento se determinan.
- VII.** Informar en la cuenta pública de la Hacienda Pública Federal y en los demás informes que sean requeridos, sobre la aplicación de los recursos presupuestarios federales e insumos federales ministrados con motivo del presente Convenio Específico.
- VIII.** Dar seguimiento trimestralmente, en coordinación con “LA ENTIDAD”, sobre el avance en el cumplimiento del objeto del presente instrumento.



- IX. Los recursos humanos que requiera para la ejecución del objeto del presente instrumento, quedarán bajo su absoluta responsabilidad jurídica y administrativa, y no existirá relación laboral alguna entre éstos y "LA ENTIDAD", por lo que en ningún caso se entenderán como patrones sustitutos o solidarios.
- X. El control, vigilancia, seguimiento y evaluación de los recursos presupuestarios e insumos federales que en virtud de este instrumento serán ministrados, corresponderá a "LA SECRETARÍA", a la Secretaría de Hacienda y Crédito Público, así como a las instancias de fiscalización federal que corresponda en sus respectivos ámbitos de competencia, sin perjuicio de las acciones de vigilancia, control y evaluación que, en coordinación con las instancias de fiscalización federal, realice el órgano de control de "LA ENTIDAD".
- XI. Con base en el seguimiento de las metas de los indicadores y en los resultados de las evaluaciones realizadas, establecer medidas de mejora continua para el cumplimiento de los objetivos para los que se destinan los recursos presupuestarios federales e insumos federales ministrados.
- XII. Informar sobre la suscripción de este Convenio Específico, a la Auditoría Superior de la Federación.
- XIII. Publicar el presente Convenio Específico en el Diario Oficial de la Federación.
- XIV. Difundir en su página de Internet "LOS PROGRAMAS" financiados con los recursos que serán ministrados mediante el presente instrumento, incluyendo los avances y resultados físicos y presupuestarios, en términos de las disposiciones jurídicas vigentes y aplicables.

**OCTAVA.- ACCIONES DE VIGILANCIA, INSPECCIÓN, CONTROL, NOTIFICACIÓN Y EVALUACIÓN.-** Los recursos presupuestarios federales e insumos, que ministre "LA SECRETARÍA" a "LA ENTIDAD" no pierden su carácter federal, por lo que el control, vigilancia, seguimiento y evaluación, corresponderá a "LA SECRETARÍA", a la Secretaría de Hacienda y Crédito Público, así como a las instancias de fiscalización federal que corresponda en sus respectivos ámbitos de competencias, sin perjuicio de las acciones de vigilancia, control y evaluación que, en coordinación con las instancias de fiscalización federal, realice el órgano de control de "LA ENTIDAD".

**NOVENA.- VIGENCIA.-** El presente Convenio Específico, así como sus anexos, comenzarán a surtir sus efectos a partir de la fecha de su suscripción y se mantendrán en vigor hasta el 31 de diciembre de 2014, debiéndose publicar en el Diario Oficial de la Federación y en el órgano de difusión oficial de "LA ENTIDAD".

**DÉCIMA.- MODIFICACIONES AL CONVENIO.-** Las partes acuerdan que el presente Convenio Específico podrá modificarse de común acuerdo y por escrito, sin alterar su estructura y en estricto apego a las disposiciones jurídicas aplicables. Las modificaciones al Convenio Específico obligarán a sus signatarios a partir de la fecha de su firma y deberán publicarse en el Diario Oficial de la Federación y en el órgano de difusión oficial de "LA ENTIDAD".

En caso de contingencias para la realización de "LOS PROGRAMAS" previstos en este instrumento, ambas partes acuerdan tomar las medidas o mecanismos necesarios que permitan afrontar dichas contingencias. En todo caso, las medidas y mecanismos acordados serán formalizados mediante la suscripción del Convenio Modificatorio correspondiente.

**DÉCIMA PRIMERA.- CAUSAS DE TERMINACIÓN.-** El presente Convenio Específico podrá darse por terminado cuando se presente alguna de las siguientes causas:

- I. Por estar satisfecho el objeto para el que fue celebrado.
- II. Por previo acuerdo de las partes.
- III. Por no existir la disponibilidad presupuestal para hacer frente a los compromisos adquiridos por "LA SECRETARÍA".
- IV. Por caso fortuito o fuerza mayor. En el evento que se presenten casos fortuitos o de fuerza mayor que motiven el incumplimiento a lo pactado, la contraparte quedará liberada del cumplimiento de las obligaciones que le son correlativas, debiendo comunicar a la brevedad dichas circunstancias mediante escrito firmado por la parte que corresponda.

**DÉCIMA SEGUNDA.- CAUSAS DE RESCISIÓN.-** El presente Convenio Específico podrá rescindirse en su totalidad, o bien, de forma parcial, por cada una de las unidades administrativas u órganos desconcentrados en lo concerniente a "LOS PROGRAMAS" que les corresponda, por las siguientes causas:

I. Por falta de entrega de la información, reportes y demás documentos dentro de los plazos establecidos en este Convenio específico.

II. Cuando se determine que los recursos presupuestarios federales e insumos federales permanecen ociosos o que se utilizaron con fines distintos a los previstos en el presente instrumento.

III. Por incumplimiento de alguna de las partes a las obligaciones contraídas en el mismo.

En estos casos se procederá en términos de lo establecido en la cláusula octava de "EL ACUERDO MARCO".

**DÉCIMA TERCERA.- CLÁUSULAS QUE SE TIENEN POR REPRODUCIDAS.-** Dado que el presente Convenio Específico deriva de "EL ACUERDO MARCO", a que se hace referencia en el apartado de antecedentes de este instrumento, las cláusulas que le sean aplicables atendiendo al tipo de recurso, establecidas en "EL ACUERDO MARCO" se tienen por reproducidas para efectos de este instrumento como si a la letra se insertasen, y serán aplicables en todo aquello que no esté expresamente establecido en el presente documento.

Estando enteradas las partes del contenido y alcance legal del presente Convenio Específico, lo firman por cuadruplicado a los veinte días del mes de febrero de dos mil catorce.

#### ANEXO 1

DEL CONVENIO ESPECIFICO EN MATERIA DE MINISTRACIÓN DE SUBSIDIOS PARA EL FORTALECIMIENTO DE ACCIONES DE SALUD PÚBLICA EN LAS ENTIDADES FEDERATIVAS QUE CELEBRAN, EL EJECUTIVO FEDERAL, POR CONDUCTO DE "LA SECRETARÍA", Y ESTADO LIBRE Y SOBERANO DE COLIMA, POR CONDUCTO DE "LA ENTIDAD".

Copias fotostáticas simples de los nombramientos de los titulares de "LA SECRETARÍA"

1.	Dr. Pablo Antonio Kuri Morales	Subsecretario de Prevención y Promoción de la Salud
2.	Dr. Eduardo Jaramillo Navarrete	Director General de Promoción de la Salud
3.	Dr. Cuitláhuac Ruiz Matus	Director General de Epidemiología
4.	T.R. María Virginia González Torres	Secretaria Técnica del Consejo Nacional de Salud Mental
5.	Lic. Hugo Barrera Muciño	Encargado del Despacho del Consejo Nacional para la Prevención de Accidentes
6.	Dra. Prudencia Cerón Mireles	Directora General del Centro Nacional de Equidad de Género y Salud Reproductiva
7.	Dr. Jesús Felipe González Roldán	Director General del Centro Nacional de Programas Preventivos y Control de Enfermedades
8.	Mtro. Raúl Martín del Campo Sánchez	Director General del Centro Nacional para la Prevención y el Control de las Adicciones
9.	Dra. Patricia Estela Uribe Zúñiga	Directora General del Centro Nacional para la Prevención y el Control del VIH/SIDA
10.	Dr. Ignacio Federico Villaseñor Ruiz	Director General del Centro Nacional para la Salud de la Infancia y la Adolescencia

Copias fotostáticas simples de los nombramientos de los titulares de "LA ENTIDAD"

1	Dr. Agustín Lara Esqueda	Secretario de Salud y Bienestar Social y Presidente Ejecutivo de los Servicios de Salud
2	C.P. Clemente Mendoza Martínez	Secretario de Finanzas y Administración

**ANEXO 2**

Identificación de fuentes de financiamiento de "LOS PROGRAMAS" en materia de Salud Pública

**310 DIRECCIÓN GENERAL DE PROMOCIÓN DE LA SALUD**

No.	PROGRAMA DE ACCIÓN ESPECÍFICO	ORIGEN DE LOS RECURSOS PRESUPUESTARIOS (PESOS) Ramo 12										TOTAL
		SPPS/INTERVENCIONES			COMISIÓN NACIONAL DE PROTECCIÓN SOCIAL EN SALUD							
		CASSCO	CAUSES	SUBTOTAL	ANEXO IV PRORESPPO	ANEXO IV APOYO FEDERAL INSUMOS	ANEXO IV CONSEG	SUBTOTAL	FPGC APOYO FEDERAL INSUMOS	FPGC APOYO FEDERAL PRUEBAS DE DIAGNÓSTICO	SUBTOTAL	
1	Promoción de la Salud y Determinantes Sociales	21,943,732.00	0.00	21,943,732.00	250,000.00	0.00	0.00	250,000.00	0.00	0.00	0.00	22,193,732.00
2	Entornos y Comunidades Saludables	0.00	0.00	0.00	0.00	0.00	0.00	0.00	0.00	0.00	0.00	0.00
3	Alimentación y Activación Física	13,340,000.00	0.00	13,340,000.00	0.00	0.00	0.00	0.00	0.00	0.00	0.00	13,340,000.00
<b>TOTALES</b>		<b>35,283,732.00</b>	<b>0.00</b>	<b>35,283,732.00</b>	<b>250,000.00</b>	<b>0.00</b>	<b>0.00</b>	<b>250,000.00</b>	<b>0.00</b>	<b>0.00</b>	<b>0.00</b>	<b>35,533,732.00</b>

**316 DIRECCIÓN GENERAL DE EPIDEMIOLOGÍA**

No.	PROGRAMA DE ACCIÓN ESPECÍFICO	ORIGEN DE LOS RECURSOS PRESUPUESTARIOS (PESOS) Ramo 12										TOTAL
		SPPS/INTERVENCIONES			COMISIÓN NACIONAL DE PROTECCIÓN SOCIAL EN SALUD							
		CASSCO	CAUSES	SUBTOTAL	ANEXO IV PRORESPPO	ANEXO IV APOYO FEDERAL INSUMOS	ANEXO IV CONSEG	SUBTOTAL	FPGC APOYO FEDERAL INSUMOS	FPGC APOYO FEDERAL PRUEBAS DE DIAGNÓSTICO	SUBTOTAL	
1	Sistema Nacional de Vigilancia Epidemiológica	4,000,000.00	0.00	4,000,000.00	0.00	0.00	0.00	0.00	0.00	0.00	0.00	4,000,000.00
2	SINAVE (Componente de Vigilancia Epidemiológica)	3,800,000.00	0.00	3,800,000.00	1,955,900.85	0.00	0.00	1,955,900.85	0.00	0.00	0.00	5,755,900.85
<b>TOTALES</b>		<b>7,800,000.00</b>	<b>0.00</b>	<b>7,800,000.00</b>	<b>1,955,900.85</b>	<b>0.00</b>	<b>0.00</b>	<b>1,955,900.85</b>	<b>0.00</b>	<b>0.00</b>	<b>0.00</b>	<b>9,755,900.85</b>

### 313 SECRETARIADO TÉCNICO DEL CONSEJO NACIONAL DE SALUD MENTAL

No.	PROGRAMA DE ACCIÓN ESPECÍFICO	ORIGEN DE LOS RECURSOS PRESUPUESTARIOS (PESOS) Ramo 12										TOTAL
		SPPS/INTERVENCIONES			COMISIÓN NACIONAL DE PROTECCIÓN SOCIAL EN SALUD							
		CASSCO	CAUSES	SUBTOTAL	ANEXO IV PRORESPPPO	ANEXO IV APOYO FEDERAL INSUMOS	ANEXO IV CONSEG	SUBTOTAL	FPGC APOYO FEDERAL INSUMOS	FPGC APOYO FEDERAL PRUEBAS DE DIAGNÓSTICO	SUBTOTAL	
1	Salud Mental	0.00	300,000.00	300,000.00	0.00	0.00	0.00	0.00	0.00	0.00	0.00	300,000.00
<b>TOTALES</b>		<b>0.00</b>	<b>300,000.00</b>	<b>300,000.00</b>	<b>0.00</b>	<b>0.00</b>	<b>0.00</b>	<b>0.00</b>	<b>0.00</b>	<b>0.00</b>	<b>0.00</b>	<b>300,000.00</b>

### 315 SECRETARIADO TÉCNICO DEL CONSEJO NACIONAL PARA LA PREVENCIÓN DE ACCIDENTES

No.	PROGRAMA DE ACCIÓN ESPECÍFICO	ORIGEN DE LOS RECURSOS PRESUPUESTARIOS (PESOS) Ramo 12										TOTAL
		SPPS/INTERVENCIONES			COMISIÓN NACIONAL DE PROTECCIÓN SOCIAL EN SALUD							
		CASSCO	CAUSES	SUBTOTAL	ANEXO IV PRORESPPPO	ANEXO IV APOYO FEDERAL INSUMOS	ANEXO IV CONSEG	SUBTOTAL	FPGC APOYO FEDERAL INSUMOS	FPGC APOYO FEDERAL PRUEBAS DE DIAGNÓSTICO	SUBTOTAL	
1	Seguridad Vial	350,000.00	0.00	350,000.00	0.00	0.00	0.00	0.00	0.00	0.00	0.00	350,000.00
2	Prevención de lesiones de causa externa intencionales	0.00	0.00	0.00	0.00	0.00	0.00	0.00	0.00	0.00	0.00	0.00
<b>TOTALES</b>		<b>350,000.00</b>	<b>0.00</b>	<b>350,000.00</b>	<b>0.00</b>	<b>0.00</b>	<b>0.00</b>	<b>0.00</b>	<b>0.00</b>	<b>0.00</b>	<b>0.00</b>	<b>350,000.00</b>

### L00 CENTRO NACIONAL DE EQUIDAD DE GÉNERO Y SALUD REPRODUCTIVA

No.	PROGRAMA DE ACCIÓN ESPECÍFICO	ORIGEN DE LOS RECURSOS PRESUPUESTARIOS (PESOS) Ramo 12										TOTAL
		SPPS/INTERVENCIONES			COMISIÓN NACIONAL DE PROTECCIÓN SOCIAL EN SALUD							
		CASSCO	CAUSES	SUBTOTAL	ANEXO IV PRORESPPPO	ANEXO IV APOYO FEDERAL INSUMOS	ANEXO IV CONSEG	SUBTOTAL	FPGC APOYO FEDERAL INSUMOS	FPGC APOYO FEDERAL PRUEBAS DE DIAGNÓSTICO	SUBTOTAL	
1	Prevención del Cáncer en la Mujer	430,517.76	5,566,820.00	5,997,337.76	1,500,000.00	0.00	0.00	1,500,000.00	0.00	0.00	0.00	7,497,337.76
2	Salud Materna y Perinatal	0.00	7,243,778.80	7,243,778.80	1,164,140.16	0.00	112,217.82	1,276,357.98	0.00	0.00	0.00	8,520,136.78
3	Salud Sexual y Reproductiva para el Adolescente	1,476,800.00	185,440.00	1,662,240.00	0.00	0.00	0.00	0.00	0.00	0.00	0.00	1,662,240.00

4	Planificación Familiar y Anticoncepción	0.00	644,494.00	644,494.00	353,876.00	4,768,019.83	0.00	5,121,895.83	0.00	0.00	0.00	5,766,389.83
5	Prevención y Atención de la Violencia Familiar y de Género	0.00	3,844,705.00	3,844,705.00	31,498.50	0.00	0.00	31,498.50	0.00	0.00	0.00	3,876,203.50
6	Igualdad de Género en Salud	22,818.00	0.00	22,818.00	0.00	0.00	0.00	0.00	0.00	0.00	0.00	22,818.00
<b>TOTALES</b>		<b>1,930,135.76</b>	<b>17,485,237.80</b>	<b>19,415,373.56</b>	<b>3,049,514.66</b>	<b>4,768,019.83</b>	<b>112,217.82</b>	<b>7,929,752.31</b>	<b>0.00</b>	<b>0.00</b>	<b>0.00</b>	<b>27,345,125.87</b>

### 000 CENTRO NACIONAL DE PROGRAMAS PREVENTIVOS Y CONTROL DE ENFERMEDADES

No.	PROGRAMA DE ACCIÓN ESPECÍFICO	ORIGEN DE LOS RECURSOS PRESUPUESTARIOS (PESOS) Ramo 12										TOTAL
		SPPS/INTERVENCIONES			COMISIÓN NACIONAL DE PROTECCIÓN SOCIAL EN SALUD							
		CASSCO	CAUSES	SUBTOTAL	ANEXO IV PRORESPPPO	ANEXO IV APOYO FEDERAL INSUMOS	ANEXO IV CONSEG	SUBTOTAL	FPGC APOYO FEDERAL INSUMOS	FPGC APOYO FEDERAL PRUEBAS DE DIAGNÓSTICO	SUBTOTAL	
1	Rabia	0.00	0.00	0.00	0.00	0.00	0.00	0.00	0.00	0.00	0.00	0.00
2	Brucelosis y Leptospirosis	0.00	0.00	0.00	40,164.84	0.00	0.00	40,164.84	0.00	0.00	0.00	40,164.84
3	Patógenos de la garrapata café y otros ectoparásitos	0.00	0.00	0.00	0.00	0.00	0.00	0.00	0.00	0.00	0.00	0.00
4	Vigilancia, Prevención y Control del Dengue	3,308,314.16	0.00	3,308,314.16	119,999.28	0.00	0.00	119,999.28	0.00	0.00	0.00	3,428,313.44
5	Prevención y Control del Paludismo	382,000.00	0.00	382,000.00	44,064.00	0.00	0.00	44,064.00	0.00	0.00	0.00	426,064.00
6	Oncocercosis	0.00	0.00	0.00	0.00	0.00	0.00	0.00	0.00	0.00	0.00	0.00
7	Enfermedad de Chagas	0.00	0.00	0.00	37,500.00	0.00	0.00	37,500.00	0.00	0.00	0.00	37,500.00
8	Leishmaniasis	0.00	0.00	0.00	0.00	0.00	0.00	0.00	0.00	0.00	0.00	0.00
9	Intoxicación por Picadura de Alacrán	38,000.00	0.00	38,000.00	2,000,000.00	0.00	0.00	2,000,000.00	0.00	0.00	0.00	2,038,000.00
10	Diabetes Mellitus	0.00	506,000.00	506,000.00	4,051,410.00	0.00	259,642.25	4,317,052.25	0.00	0.00	0.00	4,817,052.25
11	Obesidad y Riesgo Cardiovascular	1,983,730.00	242,000.00	2,225,730.00	615,000.00	0.00	0.00	615,000.00	0.00	0.00	0.00	2,840,730.00
12	Atención al Adulto Mayor	0.00	0.00	0.00	687,800.00	0.00	0.00	687,800.00	0.00	0.00	0.00	687,800.00

13	Salud Bucal	75,598.00	0.00	75,598.00	805,087.80	0.00	0.00	805,087.80	0.00	0.00	0.00	880,685.80
14	Prevención y Control de la Tuberculosis	15,000.00	0.00	15,000.00	188,951.38	0.00	0.00	188,951.38	0.00	0.00	0.00	203,951.38
15	Prevención y Control de la Lepra	0.00	0.00	0.00	184,499.24	0.00	0.00	184,499.24	0.00	0.00	0.00	184,499.24
16	Urgencias Epidemiológicas y Atención a Desastres	900,000.00	0.00	900,000.00	0.00	0.00	0.00	0.00	0.00	0.00	0.00	900,000.00
17	Prevención de Cólera	0.00	211,052.25	211,052.25	221,047.98	0.00	0.00	221,047.98	0.00	0.00	0.00	432,100.23
<b>TOTALES</b>		<b>6,702,642.16</b>	<b>959,052.25</b>	<b>7,661,694.41</b>	<b>8,995,524.52</b>	<b>0.00</b>	<b>259,642.25</b>	<b>9,255,166.77</b>	<b>0.00</b>	<b>0.00</b>	<b>0.00</b>	<b>16,916,861.18</b>

### X00 CENTRO NACIONAL PARA LA PREVENCIÓN Y EL CONTROL DE LAS ADICCIONES

No.	PROGRAMA DE ACCIÓN ESPECÍFICO	ORIGEN DE LOS RECURSOS PRESUPUESTARIOS (PESOS) Ramo 12										TOTAL
		SPPS/INTERVENCIONES			COMISIÓN NACIONAL DE PROTECCIÓN SOCIAL EN SALUD							
		CASSCO	CAUSES	SUBTOTAL	ANEXO IV PRORESPPO	ANEXO IV APOYO FEDERAL INSUMOS	ANEXO IV CONSEG	SUBTOTAL	FPGC APOYO FEDERAL INSUMOS	FPGC APOYO FEDERAL PRUEBAS DE DIAGNÓSTICO	SUBTOTAL	
1	Prevención y Tratamiento de las Adicciones	70,109.29	1,600,000.00	1,670,109.29	0.00	0.00	0.00	0.00	0.00	0.00	0.00	1,670,109.29
<b>TOTALES</b>		<b>70,109.29</b>	<b>1,600,000.00</b>	<b>1,670,109.29</b>	<b>0.00</b>	<b>0.00</b>	<b>0.00</b>	<b>0.00</b>	<b>0.00</b>	<b>0.00</b>	<b>0.00</b>	<b>1,670,109.29</b>

### K00 CENTRO NACIONAL PARA LA PREVENCIÓN Y EL CONTROL DEL VIH/SIDA

No.	PROGRAMA DE ACCIÓN ESPECÍFICO	ORIGEN DE LOS RECURSOS PRESUPUESTARIOS (PESOS) Ramo 12										TOTAL
		SPPS/INTERVENCIONES			COMISIÓN NACIONAL DE PROTECCIÓN SOCIAL EN SALUD							
		CASSCO	CAUSES	SUBTOTAL	ANEXO IV PRORESPPO	ANEXO IV APOYO FEDERAL INSUMOS	ANEXO IV CONSEG	SUBTOTAL	FPGC APOYO FEDERAL INSUMOS	FPGC APOYO FEDERAL PRUEBAS DE DIAGNÓSTICO	SUBTOTAL	
1	Programa especial de respuesta al VIH/SIDA e ITS (PEVSI)	0.00	0.00	0.00	525,000.00	0.00	0.00	525,000.00	18,012,667.41	2,730,201.00	20,742,868.41	21,267,868.41
<b>TOTALES</b>		<b>0.00</b>	<b>0.00</b>	<b>0.00</b>	<b>525,000.00</b>	<b>0.00</b>	<b>0.00</b>	<b>525,000.00</b>	<b>18,012,667.41</b>	<b>2,730,201.00</b>	<b>20,742,868.41</b>	<b>21,267,868.41</b>

**R00 CENTRO NACIONAL PARA LA SALUD DE LA INFANCIA Y LA ADOLESCENCIA**

No.	PROGRAMA DE ACCIÓN ESPECÍFICO	ORIGEN DE LOS RECURSOS PRESUPUESTARIOS (PESOS) Ramo 12										TOTAL
		SPPS/INTERVENCIONES			COMISIÓN NACIONAL DE PROTECCIÓN SOCIAL EN SALUD							
		CASSCO	CAUSES	SUBTOTAL	ANEXO IV PRORESPPPO	ANEXO IV APOYO FEDERAL INSUMOS	ANEXO IV CONSEG	SUBTOTAL	FPGC APOYO FEDERAL INSUMOS	FPGC APOYO FEDERAL PRUEBAS DE DIAGNÓSTICO	SUBTOTAL	
1	Vacunación Universal	225,000.00	0.00	225,000.00	0.00	8,725,155.00	0.00	8,725,155.00	0.00	0.00	0.00	8,950,155.00
2	Salud para la Infancia y la Adolescencia	255,000.00	0.00	255,000.00	75,000.00	0.00	0.00	75,000.00	0.00	0.00	0.00	330,000.00
3	Prevención y el Tratamiento de Cáncer en la Infancia y la Adolescencia	0.00	315,630.00	315,630.00	0.00	0.00	0.00	0.00	0.00	0.00	0.00	315,630.00
<b>TOTALES</b>		<b>480,000.00</b>	<b>315,630.00</b>	<b>795,630.00</b>	<b>75,000.00</b>	<b>8,725,155.00</b>	<b>0.00</b>	<b>8,800,155.00</b>	<b>0.00</b>	<b>0.00</b>	<b>0.00</b>	<b>9,595,785.00</b>

**Gran Total**

No.	TODOS LOS PROGRAMAS DE ACCIÓN ESPECÍFICOS	ORIGEN DE LOS RECURSOS PRESUPUESTARIOS (PESOS) Ramo 12										TOTAL
		SPPS/INTERVENCIONES			COMISIÓN NACIONAL DE PROTECCIÓN SOCIAL EN SALUD							
		CASSCO	CAUSES	SUBTOTAL	ANEXO IV PRORESPPPO	ANEXO IV APOYO FEDERAL INSUMOS	ANEXO IV CONSEG	SUBTOTAL	FPGC APOYO FEDERAL INSUMOS	FPGC APOYO FEDERAL PRUEBAS DE DIAGNÓSTICO	SUBTOTAL	
<b>TOTAL</b>		<b>52,616,619.21</b>	<b>20,659,920.05</b>	<b>73,276,539.26</b>	<b>14,850,940.03</b>	<b>13,493,174.83</b>	<b>371,860.07</b>	<b>28,715,974.93</b>	<b>18,012,667.41</b>	<b>2,730,201.00</b>	<b>20,742,868.41</b>	<b>122,735,382.60</b>

**NOTA:** La descripción detallada de los insumos/servicios a adquirir o contratar con los recursos que se indican en el presente anexo, se encuentran identificados en el Sistema de Información para la Administración del Fondo para el Fortalecimiento de Acciones de Salud Pública en las Entidades Federativas, SIAFFASPE.

**ANEXO 3**  
**Calendario de Ministraciones**  
**(Pesos)**

**310 DIRECCIÓN GENERAL DE PROMOCIÓN DE LA SALUD**

No.	PROGRAMA DE ACCIÓN ESPECÍFICO
1	Promoción de la Salud y Determinantes Sociales
Abril	21,943,732.00
Subtotal	21,943,732.00
2	Entornos y Comunidades Saludables
Abril	0.00
Subtotal	0.00
3	Alimentación y Activación Física
Abril	13,340,000.00
Subtotal	13,340,000.00
<b>Total</b>	<b>35,283,732.00</b>

**316 DIRECCIÓN GENERAL DE EPIDEMIOLOGÍA**

No.	PROGRAMA DE ACCIÓN ESPECÍFICO
1	Sistema Nacional de Vigilancia Epidemiológica
Abril	4,000,000.00
Subtotal	4,000,000.00
2	SINAVE (Componente de Vigilancia Epidemiológica)
Abril	3,800,000.00
Subtotal	3,800,000.00
<b>Total</b>	<b>7,800,000.00</b>

**313 SECRETARIADO TÉCNICO DEL CONSEJO NACIONAL DE SALUD MENTAL**

No.	PROGRAMA DE ACCIÓN ESPECÍFICO
1	Salud Mental
Abril	300,000.00
Subtotal	300,000.00
<b>Total</b>	<b>300,000.00</b>

**315 SECRETARIADO TÉCNICO DEL CONSEJO NACIONAL PARA LA PREVENCIÓN DE ACCIDENTES**

No.	PROGRAMA DE ACCIÓN ESPECÍFICO
1	Seguridad Vial
Abril	350,000.00
Subtotal	350,000.00



2	Prevención de lesiones de causa externa intencionales	
	Abril	0.00
	Subtotal	0.00
<b>Total</b>		
		<b>350,000.00</b>

**L00 CENTRO NACIONAL DE EQUIDAD DE GÉNERO Y SALUD REPRODUCTIVA**

No.	PROGRAMA DE ACCIÓN ESPECÍFICO	
1	Prevención del Cáncer en la Mujer	
	Abril	5,997,337.76
	Subtotal	5,997,337.76
2	Salud Materna y Perinatal	
	Abril	7,243,778.80
	Subtotal	7,243,778.80
3	Salud Sexual y Reproductiva para el Adolescente	
	Abril	1,662,240.00
	Subtotal	1,662,240.00
4	Planificación Familiar y Anticoncepción	
	Abril	644,494.00
	Subtotal	644,494.00
5	Prevención y Atención de la Violencia Familiar y de Género	
	Abril	3,844,705.00
	Subtotal	3,844,705.00
6	Igualdad de Género en Salud	
	Abril	22,818.00
	Subtotal	22,818.00
<b>Total</b>		
		<b>19,415,373.56</b>

**000 CENTRO NACIONAL DE PROGRAMAS PREVENTIVOS Y CONTROL DE ENFERMEDADES**

No.	PROGRAMA DE ACCIÓN ESPECÍFICO	
1	Rabia	
	Abril	0.00
	Subtotal	0.00
2	Brucelosis y Leptospirosis	
	Abril	0.00
	Subtotal	0.00
3	Patógenos de la garrapata café y otros ectoparásitos	
	Abril	0.00
	Subtotal	0.00

4	Vigilancia, Prevención y Control del Dengue	
	Abril	3,308,314.16
	Subtotal	3,308,314.16
5	Prevención y Control del Paludismo	
	Abril	382,000.00
	Subtotal	382,000.00
6	Oncocercosis	
	Abril	0.00
	Subtotal	0.00
7	Enfermedad de Chagas	
	Abril	0.00
	Subtotal	0.00
8	Leishmaniasis	
	Abril	0.00
	Subtotal	0.00
9	Intoxicación por Picadura de Alacrán	
	Abril	38,000.00
	Subtotal	38,000.00
10	Diabetes Mellitus	
	Abril	506,000.00
	Subtotal	506,000.00
11	Obesidad y Riesgo Cardiovascular	
	Abril	2,225,730.00
	Subtotal	2,225,730.00
12	Atención al Adulto Mayor	
	Abril	0.00
	Subtotal	0.00
13	Salud Bucal	
	Abril	75,598.00
	Subtotal	75,598.00
14	Prevención y Control de la Tuberculosis	
	Abril	15,000.00
	Subtotal	15,000.00
15	Prevención y Control de la Lepra	
	Abril	0.00
	Subtotal	0.00

16	Urgencias Epidemiológicas y Atención a Desastres	
	Abril	900,000.00
	Subtotal	900,000.00
17	Prevención de Cólera	
	Abril	211,052.25
	Subtotal	211,052.25
	<b>Total</b>	<b>7,661,694.41</b>

**X00 CENTRO NACIONAL PARA LA PREVENCIÓN Y EL CONTROL DE LAS ADICCIONES**

<b>No.</b>	<b>PROGRAMA DE ACCIÓN ESPECÍFICO</b>	
1	Prevención y Tratamiento de las Adicciones	
	Abril	1,670,109.29
	Subtotal	1,670,109.29
	<b>Total</b>	<b>1,670,109.29</b>

**K00 CENTRO NACIONAL PARA LA PREVENCIÓN Y EL CONTROL DEL VIH/SIDA**

<b>No.</b>	<b>PROGRAMA DE ACCIÓN ESPECÍFICO</b>	
1	Programa especial de respuesta al VIH/SIDA e ITS (PEVSI)	
	Abril	0.00
	Subtotal	0.00
	<b>Total</b>	<b>0.00</b>

**R00 CENTRO NACIONAL PARA LA SALUD DE LA INFANCIA Y LA ADOLESCENCIA**

<b>No.</b>	<b>PROGRAMA DE ACCIÓN ESPECÍFICO</b>	
1	Vacunación Universal	
	Abril	225,000.00
	Subtotal	225,000.00
2	Salud para la Infancia y la Adolescencia	
	Abril	255,000.00
	Subtotal	255,000.00
3	Prevención y el Tratamiento de Cáncer en la Infancia y la Adolescencia	
	Abril	315,630.00
	Subtotal	315,630.00
	<b>Total</b>	<b>795,630.00</b>

<b>Gran total</b>	<b>73,276,539.26</b>
-------------------	----------------------

**NOTA:** La descripción detallada de los insumos y servicios a adquirir o contratar con los recursos que se indican en el presente anexo, se encuentran identificados en el Sistema de Información para la Administración del Fondo para el Fortalecimiento de Acciones de Salud Pública en las Entidades Federativas, SIAFFASPE.

ANEXO 4

Programas-Indicadores-Metas de "LOS PROGRAMAS" en materia de Salud Pública

310 DIRECCIÓN GENERAL DE PROMOCIÓN DE LA SALUD

No.	PROGRAMA	ÍNDICE	TIPO DE INDICADOR	NUMERADOR	DENOMINADOR	META FEDERAL	INDICADOR	META ESTATAL
1	Promoción de la Salud y Determinantes Sociales	1.3.1	Componente	Número de entidades que ofertan acciones de promoción de la salud dirigidas a migrantes en los sitios de origen, tránsito, destino y retorno	Número de entidades programadas para ofertar acciones de promoción de la salud, dirigidas a migrantes en los sitios de origen, tránsito, destino y retorno	32	Porcentaje de entidades que ofertan acciones de promoción de la salud dirigidas a migrantes en los sitios de origen, tránsito, destino y retorno	1
1	Promoción de la Salud y Determinantes Sociales	1.5.2	Propósito	Número de escuelas públicas validadas como promotoras de la salud	Total de escuelas públicas programadas	8,640	Número de escuelas públicas validadas como promotoras de la salud	60
1	Promoción de la Salud y Determinantes Sociales	2.1.1	Componente	Número de cursos y eventos de capacitación dirigidos al personal de promoción de la salud estatal, jurisdiccional y local, realizados	Número de cursos y eventos de capacitación dirigidos al personal de promoción de la salud estatal, jurisdiccional y local, programados	292	Cursos y eventos de capacitación y actualización al personal estatal de Promoción de la Salud	6
1	Promoción de la Salud y Determinantes Sociales	2.2.1	Componente	Número de talleres impartidos a la población general	Número de talleres programados para la población abierta, indígena, migrante y escolar	264,800	Talleres comunitarios dirigidos a población abierta, indígena, migrante y escolar	2,820
1	Promoción de la Salud y Determinantes Sociales	4.1.1	Actividad	Número de materiales de mercadotecnia social en salud desarrollados	Número de materiales de mercadotecnia social en salud programados	224	Materiales de mercadotecnia social en salud desarrollados	7
1	Promoción de la Salud y Determinantes Sociales	5.1.1	Actividad	Número de acciones de monitoreo, supervisión y seguimiento realizadas	Número de acciones de monitoreo, supervisión y seguimiento programadas	5,124	Acciones de monitoreo, supervisión y seguimiento de los programas de promoción de la salud, realizadas	85
2	Entornos y Comunidades Saludables	1.1.1	Actividad	Curso-taller para procuradoras(es) de salud realizados	Curso-taller para procuradoras(es) de salud programados	3,500	Porcentaje de cursos-taller para procuradoras(es) de salud	238
2	Entornos y Comunidades Saludables	1.2.1	Actividad	Número de cursos de capacitación de promoción de la salud para personal de los ayuntamientos realizados	Cursos de capacitación de promoción de la salud para personal de los ayuntamientos programados	32	Porcentaje de cursos de capacitación de promoción de la salud para personal de los ayuntamientos	1
2	Entornos y Comunidades Saludables	1.3.1	Actividad	Número de eventos de capacitación para personal de promoción de la salud realizados	Número de eventos de capacitación para personal de promoción de la salud programados	32	Porcentaje de eventos de capacitación para personal de promoción de la salud	1
2	Entornos y Comunidades Saludables	2.3.1	Actividad	Reuniones de planeación y ejecución de acciones de los comités estatales de comunidades saludables realizadas	Reuniones de planeación y ejecución de acciones de los comités estatales de comunidades saludables programadas	64	Porcentaje de reuniones de planeación y ejecución de acciones de los comités estatales de comunidades saludables	2
2	Entornos y Comunidades Saludables	2.4.1	Actividad	Número de comunidades acreditadas como saludables	Número de comunidades programadas para acreditar como saludables	1,500	Porcentaje de comunidades acreditadas como saludables	20
2	Entornos y Comunidades Saludables	2.5.1	Actividad	Número de espacios públicos acreditados como saludables	Número de espacios públicos programados para acreditar como saludables	800	Porcentaje de espacios públicos acreditados como saludables	20
2	Entornos y Comunidades Saludables	3.2.1	Componente	Número de municipios asesorados para la elaboración de proyectos municipales	Número de municipios que programados para asesoría en la elaboración de proyectos de promoción de la salud	400	Porcentaje de municipios asesorados en la elaboración de proyectos municipales de promoción de la salud	2
2	Entornos y Comunidades Saludables	3.4.1	Actividad	Número de promotores de la salud capacitados en alimentación correcta a niños menores de cinco años, mujeres embarazadas y mujeres en lactancia de los municipios que participan en la cruzada contra el hambre	Número total de promotores de la salud de los municipios que participan en la cruzada contra el hambre	900	Porcentaje de promotores de la salud capacitados en alimentación correcta a menores de cinco años, mujeres embarazadas y mujeres en periodo de lactancia	15

2	Entornos y Comunidades Saludables	3.6.1	Actividad	Número de eventos locales realizados que favorezcan la alimentación correcta y la activación física	Número de eventos locales programados que favorezcan la alimentación correcta y la activación física	100	Porcentaje de eventos locales que favorezcan la alimentación correcta y la activación física	1
2	Entornos y Comunidades Saludables	3.7.1	Actividad	Número de municipios que realizan acciones de comunicación educativa sobre los efectos del cambio climático en la salud	Número de municipios programados para realizar acciones de comunicación educativa sobre los efectos del cambio climático en la salud	1,000	Porcentaje de municipios con acciones de comunicación educativa sobre los efectos del cambio climático en la salud	10
2	Entornos y Comunidades Saludables	3.8.1	Actividad	Número de reuniones con presidentes municipales realizadas	Número de reuniones con presidentes municipales programadas	32	Porcentaje de reuniones con presidentes municipales	4
2	Entornos y Comunidades Saludables	3.9.1	Actividad	Número de municipios activos	Número de municipios activos programados	500	Municipio activo	10
2	Entornos y Comunidades Saludables	4.1.1	Actividad	Número de jurisdicciones que cuentan con los formatos de registro de las intervenciones del programa	Número total de jurisdicciones en la entidad	240	Cobertura de jurisdicciones sanitarias que cuentan con los formatos y la información sobre los mecanismos para el correcto registro de las actividades	3
2	Entornos y Comunidades Saludables	4.2.1	Actividad	Número de visitas de supervisión realizadas	Número de visitas de supervisión programadas	180	Porcentaje de visitas de supervisión al programa y proyectos municipales ganadores	3
2	Entornos y Comunidades Saludables	4.3.1	Actividad	Número total de proyectos municipales ganadores, con rendición de cuentas	Número total de proyectos ganadores	100	Porcentaje de proyectos municipales ganadores con rendición de cuentas	2
3	Alimentación y Activación Física	1.1.1	Actividad	Eventos realizados	Eventos programados	32	Eventos educativos para la promoción de la alimentación correcta, consumo de agua, activación física en diferentes entornos	3
3	Alimentación y Activación Física	3.1.1	Actividad	Número de alianzas y eventos realizados	Número de alianzas y eventos realizados al año inmediato anterior	32	Difusión de la cultura alimentaria tradicional	1
3	Alimentación y Activación Física	5.1.1	Actividad	Capacitaciones impartidas	Capacitaciones programadas	32	Capacitación a sobre las recomendaciones para una alimentación correcta, consumo de agua simple y práctica de activación física	1
3	Alimentación y Activación Física	6.1.1	Actividad	Número de supervisión, monitoreo y evaluación realizadas	Número de supervisión, monitoreo y evaluación programadas	64	Supervisión, monitoreo y evaluación de las actividades derivadas del programa	3

### 316 DIRECCIÓN GENERAL DE EPIDEMIOLOGÍA

No.	PROGRAMA	ÍNDICE	TIPO DE INDICADOR	NUMERADOR	DENOMINADOR	META FEDERAL	INDICADOR	META ESTATAL
1	Sistema Nacional de Vigilancia Epidemiológica	2.2.1	Componente	Informes realizados (4)	Informes programados (4)	100	Elaboración de informes	100
1	Sistema Nacional de Vigilancia Epidemiológica	3.1.1	Actividad	Sumatoria de indicadores de notificación + clasificación + marco analítico	Número de Indicadores evaluados (4)	80	Operatividad General del NuTraVe	80
1	Sistema Nacional de Vigilancia Epidemiológica	4.1.1	Actividad	Número de cursos y/o diplomados realizados durante el año (3)	Número de cursos y/o diplomados programados durante el año (3).	80	Número de cursos y diplomados realizados durante el año	80
1	Sistema Nacional de Vigilancia Epidemiológica	6.2.1	Actividad	Número de Unidades conectadas a Internet.	Número de Unidades propuestas a Equipar	90	Estatad, Jurisdiccional y Hospitales Rhove conectados a Internet.	90

1	Sistema Nacional de Vigilancia Epidemiológica	9.1.1	Actividad	Número de informes mensuales entregados en la entidad por mes (6)	Número de sistemas especiales por informar en un mes (6)	90	Porcentaje de sistemas especiales informados mensualmente del área de epidemiología	90
1	Sistema Nacional de Vigilancia Epidemiológica	9.2.1	Componente	Número de Boletines publicados en la página de la entidad por mes	Número programado de Boletines por publicar en el Año (12)	95	Porcentaje de cumplimiento de Boletines Publicados	95
2	SINAVE (Componente de Vigilancia Epidemiológica)	4.1.1	Propósito	Número de diagnósticos con reconocimiento a la competencia técnica por el InDRE	Número de diagnósticos programados a la competencia técnica por el InDRE	5	Reconocimiento a la competencia técnica de los diagnósticos del marco analítico básico declarados por el LESP por el InDRE	5
2	SINAVE (Componente de Vigilancia Epidemiológica)	4.2.1	Actividad	Avance en el Índice de Desempeño año del curso vs. Índice de Desempeño del año anterior	Avance Programado en el Índice de Desempeño del año en curso	1	Mejora el índice de desempeño de los diagnósticos del marco analítico básico declarados por el LESP	1
2	SINAVE (Componente de Vigilancia Epidemiológica)	5.1.1	Actividad	Número de laboratorios estatales que cumplen con el 90% de los diagnósticos del marco analítico básico de la red implementados	Número total de laboratorios estatales que conforman la red	70	Cobertura de Marco Analítico Básico	70
2	SINAVE (Componente de Vigilancia Epidemiológica)	5.1.2	Actividad	Número de muestras procesadas del Marco Analítico Básico	Número de muestras aceptadas del Marco Analítico Básico	95	Porcentaje de cobertura del servicio diagnóstico del Marco Analítico Básico	95
2	SINAVE (Componente de Vigilancia Epidemiológica)	5.1.3	Actividad	Número de muestras procesadas en tiempo de diagnóstico del Marco Analítico Básico	Número de muestras aceptadas del Marco Analítico Básico	90	Porcentaje de Oportunidad del servicio diagnóstico del Marco Analítico Básico	90
2	SINAVE (Componente de Vigilancia Epidemiológica)	6.1.1	Actividad	Eventos realizados	Eventos programados	100	Cumplir con el programa de capacitación para fortalecer la competencia técnica	90

### 313 SECRETARIADO TÉCNICO DEL CONSEJO NACIONAL DE SALUD MENTAL

No.	PROGRAMA	ÍNDICE	TIPO DE INDICADOR	NUMERADOR	DENOMINADOR	META FEDERAL	INDICADOR	META ESTATAL
1	Salud Mental	1.2.1	Actividad	Número de campañas realizadas	Número de centros de salud más número de centros integrales de salud mental	100	Campañas informativas sobre los signos y síntomas más frecuentes en centros de salud y centros integrales de salud mental	10
1	Salud Mental	2.3.1	Fin	Porcentaje de personal médico de centros de salud capacitado en la Guía de Intervención mhGAP	Total de personal médico y paramédico de centros de salud	10	Personal médico de centros de salud capacitado en la Guía de Intervención mhGAP	10
1	Salud Mental	4.4.3	Componente	Número de hospitales psiquiátricos que cumplen con la aplicación del Programa Invierno sin Frío	Total de hospitales psiquiátricos	33	Hospitales psiquiátricos que cumplen con la aplicación del Programa Invierno sin Frío	1
1	Salud Mental	4.5.5	Componente	Número de hospitales psiquiátricos que cumplen con la aplicación del Programa de Rehabilitación Psicosocial	Total de hospitales psiquiátricos	33	Hospitales psiquiátricos que cumplen la aplicación del Programa de Rehabilitación Psicosocial	1
1	Salud Mental	5.1.3	Fin	Porcentaje de personal que aplica los programas de Rehabilitación Psicosocial capacitado	Total de Personal que aplica los programas de Rehabilitación Psicosocial	50	Capacitación dirigida al personal que aplica los programas de Rehabilitación Psicosocial	50
1	Salud Mental	6.1.2	Fin	Número de campañas realizadas al interior de las unidades de hospitalización psiquiátrica	Total de unidades de hospitalización psiquiátrica	33	Campaña de Derechos Humanos al interior de las unidades de hospitalización	1

### 315 SECRETARIADO TÉCNICO DEL CONSEJO NACIONAL PARA LA PREVENCIÓN DE ACCIDENTES

No.	PROGRAMA	ÍNDICE	TIPO DE INDICADOR	NUMERADOR	DENOMINADOR	META FEDERAL	INDICADOR	META ESTATAL
1	Seguridad Vial	1.2.1	Actividad	Número de reuniones realizadas	Número de reuniones programadas	3	Reuniones realizadas con actores estatales y nacionales	3
1	Seguridad Vial	1.3.1	Actividad	Número de reportes estadísticos y geomáticos generados	Número de reportes estadísticos y geomáticos programados	3	Reportes estadísticos y geomáticos	1
1	Seguridad Vial	3.1.1	Componente	Campañas preventivas de accidentes viales realizadas	Campañas preventivas de accidentes viales programadas	3	Campaña preventiva de accidentes viales con enfoque de género	3
1	Seguridad Vial	5.1.1	Componente	Número de asesorías otorgadas	Número de municipios prioritarios programados	12	Asesoría a responsables operativos de controles de alcohol en aliento	6

### L00 CENTRO NACIONAL DE EQUIDAD DE GÉNERO Y SALUD REPRODUCTIVA

No.	PROGRAMA	ÍNDICE	TIPO DE INDICADOR	NUMERADOR	DENOMINADOR	META FEDERAL	INDICADOR	META ESTATAL
1	Prevención del Cáncer en la Mujer	1.1.1	Actividad	Número de informes de campaña enviados al CNEGSR	Número de entidades federativas con convenio AFASPE	100	Proporción de entidades con informe de campaña del mes del cáncer de la mujer	100
1	Prevención del Cáncer en la Mujer	4.2.1	Componente	Mujeres de 40 a 69 años con mastografía de tamizaje	Mujeres de 40 a 69 años responsabilidad de la Secretaría de Salud/2	22	Cobertura de detección de cáncer de mama con mastografía	25
1	Prevención del Cáncer en la Mujer	4.3.1	Componente	Mujeres de 25 a 64 años con citología o prueba de VPH de primera vez	Mujeres de 25 a 64 años	55	Cobertura de detección de cáncer cervicouterino en mujeres de 25 a 64 años	52
1	Prevención del Cáncer en la Mujer	4.4.1	Actividad	Mujeres de 35 a 64 años tamizadas con prueba de VPH	Mujeres de 35 a 64 años responsabilidad de la Secretaría de Salud/5	57	Proporción de mujeres de 35 a 64 años tamizadas con prueba de VPH	45
1	Prevención del Cáncer en la Mujer	6.4.1	Actividad	Mastógrafos fijos con funcionamiento igual o menor a 10 años	Mastógrafos fijos en la entidad	100	Proporción de mastógrafos fijos con funcionamiento igual o menor a 10 años	80
1	Prevención del Cáncer en la Mujer	6.5.1	Actividad	Número de capacitaciones con elementos de calidad, género, derechos humanos, estigma y discriminación.	Número de personal programado para capacitación con elementos de calidad, género, derechos humanos, estigma y discriminación.	100	Proporción de capacitaciones con elementos de calidad, género, derechos humanos, estigma y discriminación.	50
1	Prevención del Cáncer en la Mujer	7.2.2	Componente	Mujeres con resultado de LEIAG o cáncer en la citología que recibieron atención colposcópica	Mujeres con resultado de LEIAG o cáncer en la citología	95	Proporción de mujeres de 25 a 64 años con resultado de LEIAG o cáncer con evaluación colposcópica	95
2	Salud Materna y Perinatal	1.1.1	Actividad	Número de consultas prenatales otorgadas con enfoque de riesgo	Número de nacimientos de mujeres sin Seguridad Social	100	Porcentaje de consultas prenatales efectivas por embarazada	100
2	Salud Materna y Perinatal	1.7.1	Actividad	Número de pruebas de tamiz neonatal realizadas	Número de nacimientos en mujeres sin Seguridad Social	90	Cobertura de prueba de tamiz neonatal entre recién nacidos sin Seguridad Social	95
2	Salud Materna y Perinatal	3.1.1	Actividad	Número de médicos especialistas actualizados en atención de emergencias obstétricas	Total de médicos especialistas	50	Porcentaje de médicos especialistas actualizados en atención de emergencias obstétricas	50
2	Salud Materna y Perinatal	5.1.1	Actividad	Número de insumos esenciales para emergencias obstétricas	Número de emergencias obstétricas atendidas	100	Porcentaje de insumos esenciales adquiridos para la atención de emergencias obstétricas	100
3	Salud Sexual y Reproductiva para el Adolescente	1.4.1	Actividad	Número de campañas difundidas	Número de campañas programadas.	1	Número de campañas difundidas.	1

3	Salud Sexual y Reproductiva para el Adolescente	3.1.1	Actividad	Número de nuevos servicios amigables implementados para la atención de la salud sexual y reproductiva de la población adolescente.	Número de servicios amigables para la atención de la salud sexual y reproductiva de la población adolescente en operación al cierre del 2013.	110	Incremento porcentual en el número de servicios amigables para la atención de la salud sexual y reproductiva de la población adolescente.	4
3	Salud Sexual y Reproductiva para el Adolescente	4.1.1	Actividad	Número de personas capacitadas para la atención en los servicios amigables	Número de personas programadas para capacitar en los servicios amigables para población adolescente	500	Personal capacitado y sensibilizado en los servicios amigables para población adolescente	183
3	Salud Sexual y Reproductiva para el Adolescente	4.4.1	Componente	Número de usuarias y usuarios activos de métodos anticonceptivos, menores de 20 años de edad en el año.	Número de usuarias y usuarios activos de métodos anticonceptivos, menores de 20 años de edad al cierre de 2013	15	Incremento porcentual en el número de usuarias y usuarios activos de métodos anticonceptivos, menores de 20 años de edad.	20
3	Salud Sexual y Reproductiva para el Adolescente	4.5.1	Componente	Número de aceptantes de métodos anticonceptivos, menores de 20 años, durante el postevento obstétrico.	Eventos obstétricos atendidos en menores de 20 años.	80	Cobertura de Anticoncepción Postevento Obstétrico en Adolescentes.	92
3	Salud Sexual y Reproductiva para el Adolescente	5.4.1	Actividad	Número de visitas de supervisión realizadas.	Número de visitas de supervisión programadas.	1	Porcentaje de visitas de supervisión realizadas respecto al número de visitas de supervisión programadas.	1
4	Planificación Familiar y Anticoncepción	2.1.1	Componente	Número de usuarias y usuarios activos de métodos anticonceptivos en la Secretaría de Salud.	Mujeres de 15 a 49 años de edad (casadas o unidas) responsabilidad de la Secretaría de Salud.	50	Cobertura de usuarias de métodos anticonceptivos en la Secretaría de Salud	66
4	Planificación Familiar y Anticoncepción	2.2.1	Actividad	Número de personas capacitadas durante el año	Número de personas programadas para ser capacitadas	100	Porcentaje de personal capacitado respecto del programado	100
4	Planificación Familiar y Anticoncepción	2.5.1	Componente	Número de aceptantes de un método anticonceptivo durante el postevento obstétrico.	Total de eventos obstétricos atendidos	70	Cobertura de anticoncepción postevento obstétrico.	88
4	Planificación Familiar y Anticoncepción	4.5.1	Actividad	Número de visitas de supervisión realizadas.	Número de visitas de supervisión programadas.	100	Porcentaje de visitas de supervisión realizadas respecto de las programadas	100
4	Planificación Familiar y Anticoncepción	8.1.2	Actividad	Número de nuevos servicios de vasectomía sin bisturí instalados en el año.	Número de servicios de vasectomía sin bisturí al cierre de 2013.	10	Incremento porcentual en el número de servicios de vasectomía sin bisturí.	10
5	Prevención y Atención de la Violencia Familiar y de Género	1.1.1	Actividad	Número de mujeres de 15 años y más unidas que acuden a los servicios de salud y que se les aplica la herramienta de detección	Estimado de Mujeres de 15 años y más unidas que acuden a los servicios de salud	1,822,367	Cobertura de detección en mujeres de 15 años y más unidas que acuden a los servicios de salud	12,003
5	Prevención y Atención de la Violencia Familiar y de Género	1.1.2	Actividad	Mujeres de 15 años y más, unidas usuarias de los Servicios de Salud que resultaron positivas a la herramienta de detección	Número de mujeres de 15 años y más, unidas que acuden a los servicios de salud y que se les aplica la herramienta de detección	622,925	Porcentaje de mujeres de 15 años y más a las que se aplicó la herramienta de detección y resultaron positivas	4,129
5	Prevención y Atención de la Violencia Familiar y de Género	1.2.1	Actividad	Número de personal médico capacitado y sensibilizado	Número de personal médico programado para asistir a talleres de capacitación y sensibilización	3,225	Porcentaje de personal médico capacitado en la NOM-046 de los SESA's y las diferentes instituciones del Sistema Nacional de Salud	3
5	Prevención y Atención de la Violencia Familiar y de Género	2.1.1	Actividad	Casos de violación sexual atendidos en unidades de salud y que se les brindó profilaxis para VIH-SIDA	Casos de violación sexual atendidos en unidades de salud	7,000	Porcentaje de casos de violación sexual atendidos en unidades de salud que se les brindó profilaxis para VIH-SIDA	22
5	Prevención y Atención de la Violencia Familiar y de Género	2.1.2	Componente	Número de mujeres de 15 años y más, unidas en situación de violencia severa atendidas en los servicios especializados	Cálculo de mujeres de 15 años y más unidas, usuarias de los servicios de salud que requieren atención especializada por violencia severa	224,253	Cobertura de atención especializada a mujeres víctimas de violencia familiar y de género severa	1,486



5	Prevención y Atención de la Violencia Familiar y de Género	2.2.1	Actividad	Número de consultas (1a. vez y subsecuentes) de atención psicológica en los servicios especializados a mujeres que viven violencia severa	Número de atenciones psicológicas de primera vez en los servicios especializados a mujeres que viven violencia severa	897,012	Promedio de consultas por mujer atendida en servicios especializados con tratamiento de apoyo psico-emocional	5,946
5	Prevención y Atención de la Violencia Familiar y de Género	2.3.1	Componente	Número de visitas de supervisión realizadas	Número de visitas de supervisión programadas	488	Porcentaje de visitas de supervisión de Violencia Familiar y de Género realizadas	6
5	Prevención y Atención de la Violencia Familiar y de Género	2.5.1	Componente	Número de mujeres de 15 años o más atendidas por violencia severa en los servicios especializados que fueron referidas por otras unidades de salud	Mujeres de 15 años o más que reciben atención especializada por violencia severa	156,977	Porcentaje de mujeres que viven en violencia severa con atención especializada que fueron referidas de otras unidades de salud	1,040
5	Prevención y Atención de la Violencia Familiar y de Género	5.1.1	Componente	Número de material de promoción y difusión distribuido	Número de material de promoción y difusión programado	7	Porcentaje de material de promoción y difusión distribuido	7
5	Prevención y Atención de la Violencia Familiar y de Género	6.2.1	Actividad	Número de grupos de reeducación de agresores formados	Número de grupos de reeducación de agresores programados	512	Porcentaje de grupos de reeducación de agresores formados	16
6	Igualdad de Género en Salud	3.1.1	Actividad	Personal de salud de medicina, enfermería y trabajo social capacitado	Personal de salud de medicina, enfermería y trabajo social a capacitar	14,912	Porcentaje de personal de salud de medicina, enfermería y trabajo social capacitado en género en salud en el marco de los derechos humanos.	120
6	Igualdad de Género en Salud	3.1.2	Actividad	Número de hospitales con un directivo/a capacitado	Número de hospitales con un directivo/a a capacitar en el año	687	Porcentaje de hospitales con un directivo/a capacitados en género en salud con respecto a los derechos humanos.	12

### 000 CENTRO NACIONAL DE PROGRAMAS PREVENTIVOS Y CONTROL DE ENFERMEDADES

No.	PROGRAMA	ÍNDICE	TIPO DE INDICADOR	NUMERADOR	DENOMINADOR	META FEDERAL	INDICADOR	META ESTATAL
1	Rabia	1.1.1	Componente	Dosis de vacuna antirrábica aplicadas	Dosis de vacuna antirrábica programadas a aplicar	18,000,000	Dosis de vacuna antirrábica aplicada en perros y gatos	86,600
1	Rabia	3.1.1	Componente	Número de perros y gatos esterilizados	Número de perros y gatos programados a esterilizar	430,994	Número de perros y gatos esterilizados en lugares de alta marginación	2,300
1	Rabia	3.2.1	Componente	Número de perros y gatos eliminados	Número de perros y gatos programados a eliminar	630,710	Población canina y felina controlada en áreas de alta marginación	3,329
1	Rabia	4.1.1	Componente	Muestras de cerebro de perro enviadas	Muestras de cerebro de perro programadas	63,071	Muestras de cerebros de perro enviadas al laboratorio	332
1	Rabia	4.1.2	Componente	Muestras de cerebro de otros animales enviadas	Muestras de cerebro de otros animales programadas	2,831	Muestras de cerebro de otros animales enviadas al laboratorio	3
4	Vigilancia, Prevención y Control del Dengue	1.1.1	Propósito	Números de reuniones de Comités Intersectoriales realizadas	Números de reuniones de Comités Intersectoriales programadas	4	Mide el funcionamiento trimestral de los Comités mediante el porcentaje de cumplimiento de reuniones programadas.	4
4	Vigilancia, Prevención y Control del Dengue	4.1.1	Propósito	Número de Semanas con Captura de Información en Plataforma	Número de Semanas en el periodo	48	Mide la regularidad en el reporte semanal de actividades mediante el porcentaje de registro en Plataforma de manera trimestral	48
4	Vigilancia, Prevención y Control del Dengue	4.3.1	Propósito	Índice de Condición de Vivienda obtenido en Localidades prioritarias	Localidades prioritarias Programadas	628	Mide la probabilidad trimestral estratificada de que una vivienda sea infestada por el vector de acuerdo a las características de las viviendas por sector.	5

4	Vigilancia, Prevención y Control del Dengue	5.2.1	Propósito	Ovitrapas positivas	Ovitrapas con Lectura	263	Mide semanalmente la variación de indicadores entomológicos de ovitrampas en las Localidades Prioritarias	5
4	Vigilancia, Prevención y Control del Dengue	6.3.1	Propósito	Número de Localidades con Acciones de Control Larvario	Número de Localidades de Riesgo Programadas	628	Mide trimestralmente el cumplimiento en las acciones de control larvario en las localidades de riesgo.	5
4	Vigilancia, Prevención y Control del Dengue	6.3.2	Propósito	Número de Localidades prioritarias con Acciones de Nebulización Espacial en ULV	Número de Localidades prioritarias Programadas	628	Mide trimestralmente el porcentaje de cumplimiento de nebulización espacial en localidades prioritarias	5
4	Vigilancia, Prevención y Control del Dengue	6.3.3	Propósito	Casos Probables atendidos con acciones de Rociado Intradomiciliar reportados en la Plataforma de Vigilancia Entomológica y Control Integral del Vector	Casos Probables Notificados en la Plataforma del SINAVE	100	Mide trimestral el porcentaje de cumplimiento de atención con rociado residual intradomiciliar a casos probables reportados en la Plataforma del SINAVE	100
4	Vigilancia, Prevención y Control del Dengue	9.1.1	Propósito	Unidades Entomológicas de Bioensayo en Funcionamiento	Unidades Entomológicas de Bioensayo Programada	30	Mide la proporción de Unidades Entomológicas de Bioensayo funcionando con respecto a las Unidades Previstas a funcionar por entidad federativa	1
4	Vigilancia, Prevención y Control del Dengue	9.6.1	Propósito	Número de Personal que aplica Insecticidas Adulticidas Organofosforados con estudios de Niveles de Colinesterasa	Número de Personal que aplica Insecticidas Adulticidas Organofosforados en el Programa	100	Mide la proporción de personal que aplica Insecticidas Adulticidas Organofosforados en el que se vigilan efectos secundarios mediante estudios serológicos de Colinesterasa	100
5	Prevención y Control del Paludismo	1.3.2	Actividad	Total de casos probables a los que se les toma una muestra de sangre para diagnóstico.	Total de casos probables de paludismo reportados.	100	El indicador mide el porcentaje de casos probables que fueron estudiados en el laboratorio a partir de una gota gruesa de sangre.	100
5	Prevención y Control del Paludismo	1.6.1	Propósito	Número de reuniones del Comité Estatal de Certificación realizadas.	Número de reuniones del Comité Estatal de Certificación programadas.	4	Mide el funcionamiento trimestral del Comité Estatal de Certificación de Áreas Geográficas Libres de Paludismo.	4
5	Prevención y Control del Paludismo	2.1.1	Actividad	Número de puestos de notificación en localidades de riesgo visitados para promoción de la notificación.	Número de puestos de notificación en localidades de riesgo programados para visitas de promoción de notificación.	600,000	Mide las visitas para promoción de la notificación a puestos voluntarios, oficiales, privados y personal del programa para la detección oportuna.	1,296
5	Prevención y Control del Paludismo	2.3.1	Actividad	Número de localidades con transmisión persistente en las que se han realizado reuniones comunitarias para informar la evolución local del paludismo.	Total de localidades con transmisión persistente.	100	Mide la cantidad de localidades transmisión persistente que se mantienen informadas respecto a la evolución local del paludismo.	100
5	Prevención y Control del Paludismo	3.2.1	Actividad	Personal de salud capacitado con perspectiva de género para la vigilancia epidemiológica y atención médica del paludismo.	Personal de salud que participa en la vigilancia epidemiológica y atención médica del paludismo.	4,200	Mide la proporción de personal de salud capacitado en vigilancia epidemiológica y atención médica del paludismo con perspectiva de género.	235
5	Prevención y Control del Paludismo	4.1.1	Actividad	Localidades prioritarias con infestación larvaria menor al 1% de caladas positivas posterior a la intervención comunitaria.	Localidades prioritarias con medición de infestación larvaria previa a la intervención comunitaria.	4,500	Mide la proporción de localidades prioritarias con reducción de la infestación larvaria a menos del 1% de caladas positivas posterior a la intervención con participación comunitaria.	12

5	Prevención y Control del Paludismo	5.1.1	Actividad	Número de localidades prioritarias con eliminación de criaderos de anofelinos con participación comunitaria.	Número de localidades prioritarias con eliminación de criaderos de anofelinos con participación comunitaria.	450	Mide la proporción de localidades prioritarias en las que se lleva a cabo eliminación de criaderos de anofelinos con participación comunitaria.	6
7	Enfermedad de Chagas	1.1.2	Actividad	Número de localidades con estudios entomológicos realizados en las localidades prioritarias	Número de localidades con estudios entomológicos programados en las localidades prioritarias	86	Medir de forma trimestral la realización de los estudios entomológicos previos y posteriores a las intervenciones de control químico	2
8	Leishmaniasis	4.1.1	Propósito	Número de pláticas realizadas a la comunidad y sector de turismo	Número de pláticas programadas a la comunidad y sector de turismo	18	Realizar de forma semestral la capacitación a la comunidad y de turismo	1
9	Intoxicación por Picadura de Alacrán	3.1.1	Actividad	Número de localidades rociadas	Número de localidades programadas a rociar	80	Evaluar de forma semestral la realización de la actividad de rociado intradomiciliario al 100% de las localidades prioritarias	5
9	Intoxicación por Picadura de Alacrán	4.2.1	Actividad	Número voluntarios activos en localidades prioritarias	Número de localidades prioritarias programadas	80	Conocer de forma semestral el número de promotores voluntarios capacitados en el 100% de las localidades seleccionadas.	5
9	Intoxicación por Picadura de Alacrán	4.2.2	Actividad	Número de casos por intoxicación por picadura de alacrán IPPA atendidos antes de 30 minutos	Total de casos notificados por intoxicación por picadura de alacrán IPPA	294,325	Mide la atención médica oportuna y específica de los casos intoxicación por picadura de alacrán	12,000
10	Diabetes Mellitus	2.2.1	Actividad	Número de pacientes de 20 años y más, a los que se realizó una medición anual de hemoglobina glucosilada, responsabilidad de la Secretaría de Salud.	Número de personas de 20 años y más con diabetes mellitus en tratamiento, responsabilidad de la Secretaría de Salud.	250,066	Incrementar el número de pacientes con diabetes mellitus tipo 2 en tratamiento al que al menos se le realizó una medición anual con Hemoglobina glucosilada, en población de 20 años y más, responsabilidad de la Secretaría de Salud.	2,058
10	Diabetes Mellitus	2.2.2	Actividad	Número de Grupos de Ayuda Mutua Acreditados	Número de Grupos de Ayuda Mutua Programados	495	Incrementar el número de Grupos de Ayuda Mutua EC acreditados en el primer nivel de atención	7
10	Diabetes Mellitus	3.1.1	Actividad	Número de detecciones de diabetes mellitus realizadas en población de 20 años y más, responsabilidad de la Secretaría de Salud.	Número de detecciones de diabetes mellitus programadas en población de 20 años y más, responsabilidad de la Secretaría de Salud.	11,052,273	Realizar detecciones de diabetes mellitus en población de 20 años y más, responsabilidad de la Secretaría de Salud.	66,226
10	Diabetes Mellitus	3.1.2	Actividad	Número de pacientes con diabetes mellitus en control con hemoglobina glucosilada por debajo del 7% en población de 20 años y más, responsabilidad de la Secretaría de Salud.	Número de pacientes con diabetes mellitus en tratamiento de 20 años y más, responsabilidad de la Secretaría de Salud.	12,378	Incrementar el número de pacientes con diabetes mellitus en tratamiento, que alcanzan el control con hemoglobina glucosilada por debajo del 7% en población de 20 años y más, responsabilidad de la Secretaría de Salud.	102
10	Diabetes Mellitus	4.2.1	Actividad	Número de capacitaciones realizadas para la actualización del personal de salud en el manejo de pacientes con sobrepeso, obesidad y diabetes	Número de capacitaciones programadas para la actualización del personal de salud en el manejo de pacientes con sobrepeso, obesidad y diabetes	100	Fortalecer la actualización del personal de salud del primer nivel de atención en el manejo adecuado de pacientes con sobrepeso, obesidad y diabetes.	3
11	Obesidad y Riesgo Cardiovascular	5.4.1	Propósito	Número de detecciones de obesidad, hipertensión arterial y dislipidemias en población de 20 años y más en la Secretaría de Salud realizadas.	Número de detecciones de obesidad, hipertensión arterial y dislipidemias en población de 20 años y más en la Secretaría de Salud programadas.	23,826,189	Número de detecciones de obesidad, hipertensión arterial y dislipidemias en población de 20 años y más responsabilidad de la Secretaría de Salud.	176,344

11	Obesidad y Riesgo Cardiovascular	5.5.1	Propósito	Número de pacientes de 20 años y más con hipertensión arterial en tratamiento responsabilidad de la Secretaría de Salud	Número de pacientes de 20 años y más diagnosticados con hipertensión arterial, responsabilidad de la Secretaría de Salud.	891,875	Número de pacientes de 20 años y más con hipertensión arterial en tratamiento, responsabilidad de la Secretaría de Salud.	7,337
11	Obesidad y Riesgo Cardiovascular	5.5.3	Propósito	Número de pacientes de 20 años y más con dislipidemias en tratamiento responsabilidad de la Secretaría de Salud.	Número de pacientes de 20 años y más diagnosticados con dislipidemias, responsabilidad de la Secretaría de Salud.	202,973	Número de pacientes de 20 años y más con dislipidemias en tratamiento, responsabilidad de la Secretaría de Salud.	2,917
11	Obesidad y Riesgo Cardiovascular	5.5.4	Propósito	Número de pacientes de 20 años y más con hipertensión arterial en control, responsabilidad de la Secretaría de Salud.	Número de pacientes de 20 años y más con hipertensión arterial en tratamiento, responsabilidad de la Secretaría de Salud	519,539	Número de pacientes de 20 años y más con hipertensión arterial en control, responsabilidad de la Secretaría de Salud.	4,770
11	Obesidad y Riesgo Cardiovascular	5.5.5	Propósito	Número de pacientes de 20 años y más con obesidad en control, responsabilidad de la Secretaría de Salud.	Número de pacientes de 20 años y más con obesidad en tratamiento, responsabilidad de la Secretaría de Salud.	197,709	Número de pacientes de 20 años y más con obesidad en control, responsabilidad de la Secretaría de Salud.	2,189
11	Obesidad y Riesgo Cardiovascular	5.5.6	Propósito	Número de pacientes de 20 años y más con dislipidemias en control, responsabilidad de la Secretaría de Salud.	Número de pacientes de 20 años y más con dislipidemias en tratamiento, responsabilidad de la Secretaría de Salud	118,237	Número de pacientes de 20 años y más con dislipidemias en control, responsabilidad de la Secretaría de Salud.	1,667
12	Atención al Adulto Mayor	5.1.2	Actividad	30% de detecciones de alteraciones de la memoria y de depresión en personas adultas mayores no aseguradas	Total de la población adulta mayor no asegurada	30	Detección en alteraciones de la memoria y de depresión en personas adultas mayores	30
12	Atención al Adulto Mayor	5.1.3	Componente	50% de detecciones de hiperplasia prostática benigna en la población masculina de 45 años y más no asegurada	Total de población masculina de 45 años y más no asegurada	50	Detección de Hiperplasia prostática Benigna en adultos mayores	50
12	Atención al Adulto Mayor	5.1.5	Propósito	Total de acciones de detección y de control realizadas durante la SSGG a población $\geq 60$ años	El 60% de la población $\geq 60$ años no asegurada	60	Semana de Salud para Gente Grande	60
13	Salud Bucal	3.2.1	Actividad	Semanas Estatales de Salud Bucal realizadas.	Semanas Estatales de Salud Bucal programadas.	64	Semanas Estatales de Salud Bucal.	2
13	Salud Bucal	4.3.1	Actividad	Actividades Preventivas Intramuros Realizadas.	Actividades Preventivas Intramuros Programadas.	34,703,351	Actividades de Prevención (intramuros).	144,556
13	Salud Bucal	4.4.1	Actividad	Actividades Preventivas Extramuros realizadas.	Actividades Preventivas Extramuros Programadas.	117,459,901	Actividades de Prevención (extramuros).	601,629
13	Salud Bucal	5.1.1	Actividad	Actividades Curativas Asistenciales Realizadas.	Actividades Curativas Asistenciales Programadas.	21,307,171	Actividades Curativo Asistenciales (intramuros).	121,019
13	Salud Bucal	6.4.1	Actividad	Tratamientos Restaurativos Atraumáticos realizados.	Tratamientos Restaurativos Atraumáticos programadas.	185,023	Tratamiento Restaurativo Atraumático.	342
13	Salud Bucal	7.4.1	Actividad	Investigación en salud bucal realizadas.	Investigación en salud bucal programados.	16	Investigación en materia de salud bucal.	2
13	Salud Bucal	7.5.1	Fin	Unidades aplicativas con material de promoción.	Total unidades aplicativas con servicio de odontología.	4,570	Promoción de la Salud Bucal.	36
13	Salud Bucal	7.6.1	Actividad	Cursos de capacitaciones realizados.	Cursos de capacitación programados.	64	Cursos de capacitación estomatológica.	4
13	Salud Bucal	9.4.1	Actividad	Consultas estomatológicas realizadas.	Consultas estomatológicas programadas.	9,538,423	Consultas estomatológicas.	47,486
14	Prevención y Control de la Tuberculosis	1.5.1	Componente	Número de sintomáticos respiratorios identificados	Número de sintomáticos respiratorios programados	290,823	Cobertura de detección de sintomáticos respiratorios para tuberculosis	2,366

14	Prevención y Control de la Tuberculosis	1.5.2	Componente	Número de casos de tuberculosis ingresados a tratamiento	Número total de casos registrados de tuberculosis programados	13,968	Cobertura de tratamiento de casos de tuberculosis registrados	124
14	Prevención y Control de la Tuberculosis	2.4.1	Propósito	Número de personas con tuberculosis farmacorresistente que ingresaron al tratamiento con fármacos de segunda línea.	Número de personas con tuberculosis farmacorresistente para recibir esquema de tratamiento con fármacos de segunda línea programados.	247	Porcentaje de casos de tuberculosis farmacorresistente que ingresaron a tratamiento de segunda línea	2
14	Prevención y Control de la Tuberculosis	4.1.1	Actividad	Número de campañas educativas realizadas en tuberculosis (spot de radio, TV, inserciones en periódicos, elaboración de volantes, dípticos y trípticos)	Total de campañas educativas programadas en tuberculosis (spot de radio, TV, inserciones en periódicos, elaboración de volantes, dípticos y trípticos)	96	Porcentaje de campañas educativas en tuberculosis	3
14	Prevención y Control de la Tuberculosis	5.1.1	Actividad	Número de visitas de asesoría y supervisión realizadas	Número de visitas de asesoría y supervisión programadas	854	Cobertura de visitas de asesoría y supervisión en tuberculosis en las unidades médicas	12
14	Prevención y Control de la Tuberculosis	6.2.1	Actividad	Número de proyectos de investigación operativa documentados	Número de proyectos de investigación operativa programados	32	Porcentaje de proyectos de investigación operativa	1
15	Prevención y Control de la Lepra	1.2.1	Propósito	Casos nuevos de lepra identificados.	Casos nuevos de lepra programados.	205	Porcentaje de casos nuevos de lepra encontrados de manera trimestral entre contactos de pacientes y en sintomáticos dermatológicos.	5
15	Prevención y Control de la Lepra	2.1.1	Actividad	Número de baciloscopias e histopatologías realizadas a casos en prevalencia y en vigilancia postratamiento.	Número de baciloscopias e histopatologías programadas a casos en prevalencia y en vigilancia postratamiento.	3,768	Porcentaje de toma de baciloscopias e histopatologías realizadas a casos en prevalencia y en vigilancia postratamiento.	147
15	Prevención y Control de la Lepra	4.1.1	Propósito	Número de casos curados en el año en curso.	Número de casos que ingresan a tratamiento 2 años atrás.	141	Porcentaje de curación de casos de lepra que ingresan a tratamiento con esquema multibacilar.	8
16	Urgencias Epidemiológicas y Atención a Desastres	1.1.1	Actividad	Reuniones del Comité Estatal para la Seguridad en Salud realizadas.	Reuniones del Comité Estatal para la Seguridad en Salud programadas.	4	Comités Estatales para la Seguridad en Salud activos.	4
16	Urgencias Epidemiológicas y Atención a Desastres	3.1.1	Actividad	Capacitación realizada para el personal de salud involucrado en la operación del Programa.	Capacitación programada para el personal de salud involucrado en la operación del Programa.	2	Capacitación al personal de salud involucrado en la operación del Programa.	2
16	Urgencias Epidemiológicas y Atención a Desastres	4.1.1	Propósito	Reservas estratégicas conformadas	Reservas estratégica programada a conformar	3	Reservas estratégicas conformadas	3
16	Urgencias Epidemiológicas y Atención a Desastres	5.1.1	Actividad	Atención de las emergencias presentadas en menos de 48 horas	Emergencias presentadas	0	Atención de las emergencias en salud en las entidades federativas que soliciten apoyo	1
16	Urgencias Epidemiológicas y Atención a Desastres	5.2.1	Actividad	Supervisiones realizadas	Supervisiones programadas	4	Supervisión a entidades federativas	4
17	Prevención de Cólera	1.1.1	Actividad	Reuniones trimestrales del grupo técnico estatal intersectorial de cólera realizadas.	Reuniones trimestrales del grupo técnico estatal intersectorial de cólera programadas.	4	Reuniones trimestrales del grupo técnico estatal intersectorial de cólera.	4
17	Prevención de Cólera	3.1.1	Actividad	Total de líderes capacitados	Total de líderes programados para capacitación	30	Líderes estatales capacitados	2
17	Prevención de Cólera	4.1.1	Actividad	Total de operativos preventivos realizados	Total de operativos preventivos programados	2	Operativos preventivos en áreas de riesgo	2
17	Prevención de Cólera	5.2.1	Actividad	Supervisiones a entidades federativas realizadas	Supervisiones a entidades federativas programadas	8	Supervisión a entidades federativas	8

**X00 CENTRO NACIONAL PARA LA PREVENCIÓN Y EL CONTROL DE LAS ADICCIONES**

No.	PROGRAMA	ÍNDICE	TIPO DE INDICADOR	NUMERADOR	DENOMINADOR	META FEDERAL	INDICADOR	META ESTATAL
1	Prevención y Tratamiento de las Adicciones	1.1.1	Fin	Número de adolescentes de 12 a 17 años participantes en acciones de prevención	Número de adolescentes de 12 a 17 años del país	100	Acciones de prevención de adicciones en población de adolescentes de 12 a 17 años	100
1	Prevención y Tratamiento de las Adicciones	1.2.1	Actividad	Número de pruebas de tamizaje completas	Número de pruebas de tamizaje programadas	100	Pruebas de tamizaje realizadas	100
1	Prevención y Tratamiento de las Adicciones	1.3.1	Componente	Número de tratamientos en adicciones ofrecidos a través del subsidio	Número de tratamientos programados	100	Servicios de tratamiento en adicciones con modalidad residencial a través de subsidios	100
1	Prevención y Tratamiento de las Adicciones	1.4.1	Actividad	Número de establecimientos de atención residencial reconocidos	Número de establecimientos de atención residencial censados	100	Reconocimiento a los establecimientos residenciales que cumplen con los criterios de la NOM-028-SSA-2009	100
1	Prevención y Tratamiento de las Adicciones	1.5.1	Actividad	Número de unidades de salud de primer nivel del país en las que se llevan a cabo acciones de prevención y atención de las adicciones	Número de unidades de salud de primer nivel del país	100	Unidades de salud de primer nivel en las que se llevan a cabo acciones de atención y prevención de adicciones	100
1	Prevención y Tratamiento de las Adicciones	1.6.1	Componente	Número de consultas de primera vez otorgadas en los CAPA	Número de consultas de primera vez programadas	100	Tratamiento especializado en adicciones en los CAPA	100
1	Prevención y Tratamiento de las Adicciones	1.7.1	Componente	Número de personas atendidas en servicios especializados en adicciones	Número de personas canalizadas por instancias que cuentan con modelos de justicia alternativa	100	Personas que recibieron tratamiento especializado en adicciones, canalizados por instancias que cuentan con modelos de justicia alternativa	100
1	Prevención y Tratamiento de las Adicciones	1.8.1	Actividad	Número de campañas de comunicación en adicciones programadas	Número de campañas de comunicación en adicciones realizadas	100	Campañas de comunicación para la promoción de las actividades de prevención y tratamiento del consumo de tabaco, alcohol y otras drogas	100

**K00 CENTRO NACIONAL PARA LA PREVENCIÓN Y EL CONTROL DEL VIH/SIDA**

No.	PROGRAMA	ÍNDICE	TIPO DE INDICADOR	NUMERADOR	DENOMINADOR	META FEDERAL	INDICADOR	META ESTATAL
1	Programa especial de respuesta al VIH/SIDA e ITS (PEVSI)	1.1.1	Componente	Detecciones de VIH realizadas en poblaciones vulnerables en la Secretaría de Salud	Meta de detecciones de VIH en poblaciones vulnerables en la Secretaría de Salud.	262,905	Porcentaje de detección del VIH en poblaciones vulnerables (Secretaría de Salud).	7,390
1	Programa especial de respuesta al VIH/SIDA e ITS (PEVSI)	1.2.1	Componente	Número de intervenciones preventivas financiadas en población clave (HSH, HTS y UDI) en la Secretaría de Salud.	Meta de intervenciones preventivas a financiar en población clave (HSH, HTS y UDI) en la Secretaría de Salud.	47	Porcentaje de intervenciones preventivas financiadas en población clave (Secretaría de Salud).	1
1	Programa especial de respuesta al VIH/SIDA e ITS (PEVSI)	2.1.1	Componente	Detecciones de VIH realizadas a mujeres embarazadas atendidas en la Secretaría de Salud.	Estimación de mujeres embarazadas a atender en la Secretaría de Salud.	1,211,177	Porcentaje de detecciones de VIH en mujeres embarazadas (Secretaría de Salud).	7,078
1	Programa especial de respuesta al VIH/SIDA e ITS (PEVSI)	2.1.2	Componente	Detecciones de sífilis realizadas a mujeres embarazadas atendidas en la Secretaría de Salud.	Estimación de mujeres embarazadas a atender en la Secretaría de Salud.	1,211,177	Porcentaje de detecciones de sífilis en mujeres embarazadas (Secretaría de Salud).	7,078
1	Programa especial de respuesta al VIH/SIDA e ITS (PEVSI)	2.2.1	Fin	Meta de porcentaje de cambio entre el año base y el año de registro de casos nuevos confirmados de VIH/Sida por transmisión vertical	Porcentaje de cambio entre el año base y el año de registro de casos nuevos confirmados de VIH/Sida por transmisión vertical	100	Porcentaje de cumplimiento del cambio entre el año base y el año de registro de casos nuevos confirmados de VIH/Sida por transmisión vertical	100

1	Programa especial de respuesta al VIH/SIDA e ITS (PEVSI)	3.1.1	Componente	Detecciones de VIH realizadas en población clave por el Programa de VIH/SIDA e ITS de la Secretaría de Salud.	Estimación de población clave (HSH, HTS y UDI).	39,805	Porcentaje de detecciones de VIH realizadas en poblaciones clave (Secretaría de Salud).	126
1	Programa especial de respuesta al VIH/SIDA e ITS (PEVSI)	3.2.1	Propósito	Personas con al menos 6 meses en tratamiento ARV en la Secretaría de Salud con carga viral indetectable.	Total de personas con al menos 6 meses en tratamiento ARV en la Secretaría de Salud.	49,533	Porcentaje de personas en tratamiento ARV en Control Viroológico (Secretaría de Salud).	445
1	Programa especial de respuesta al VIH/SIDA e ITS (PEVSI)	4.1.1	Componente	Consultas de ITS subsecuentes	Estimación de consultas de ITS de primera vez	386,157	Porcentaje de seguimiento de las ITS (Secretaría de Salud).	3,345

### R00 CENTRO NACIONAL PARA LA SALUD DE LA INFANCIA Y LA ADOLESCENCIA

No.	PROGRAMA	ÍNDICE	TIPO DE INDICADOR	NUMERADOR	DENOMINADOR	META FEDERAL	INDICADOR	META ESTATAL
1	Vacunación Universal	1.1.1	Componente	Número de niños menores de 8 años de edad con esquema de vacunación completo para la edad, que correspondan del área de responsabilidad de Secretaría de Salud de acuerdo a la regionalización operativa.	Número de niños menores de 8 años de edad a vacunar de responsabilidad de la SSA de acuerdo a la regionalización operativa.	90	Porcentaje de cobertura de vacunación con esquema completo en menores de 8 años.	90
1	Vacunación Universal	1.2.1	Componente	Total de biológicos aplicados en Semanas Nacionales de Salud.	Total de biológicos programados para Semanas Nacionales de Salud.	90	Biológicos aplicados en Semanas Nacionales de Salud para el Programa de Vacunación Universal.	90
2	Salud para la Infancia y la Adolescencia	1.1.1	Propósito	Número de material informativo sobre alimentación del menor de 10 años distribuido.	Total de material informativo sobre alimentación en el menor de 10 años enviado a la entidad.	90	Porcentaje de material informativo sobre alimentación del menor de 10 años distribuido a nivel estatal.	90
2	Salud para la Infancia y la Adolescencia	1.2.1	Actividad	Número de menores de 10 años ingresados a control nutricional.	Total de menores de 10 años que acuden a consulta de primera vez en el año.	10	Porcentaje de menores de 10 años ingresados a control nutricional en el año.	10
2	Salud para la Infancia y la Adolescencia	1.2.2	Actividad	Número de menores de 5 años con desnutrición.	Total de consultas de primera vez a menores de 5 años.	5	Porcentaje de menores de 5 años con desnutrición.	5
2	Salud para la Infancia y la Adolescencia	1.2.3	Actividad	Número de menores de 5 años con sobrepeso-obesidad	Total de consultas de 1a. vez a menores de 5 años	5	Porcentaje de niñas y niños menores de 5 años con sobrepeso-obesidad	5
2	Salud para la Infancia y la Adolescencia	1.2.4	Actividad	Número de niñas y niños de 5 a 9 años con sobrepeso-obesidad	Total de consultas de 1a. vez a niñas y niños de 5 a 9 años.	5	Porcentaje de niñas y niños de 5 a 9 años con sobrepeso-obesidad	5
2	Salud para la Infancia y la Adolescencia	1.3.1	Actividad	Número de talleres y campañas realizadas en prevención de bajo peso, sobrepeso y obesidad en adolescentes	Número de talleres y campañas programadas en prevención de bajo peso, sobrepeso y obesidad en adolescentes	70	Porcentaje de talleres y campañas en prevención de bajo peso, sobrepeso y obesidad en adolescentes	70
2	Salud para la Infancia y la Adolescencia	1.4.1	Actividad	Número de adolescentes de 10 a 19 años con registro de Índice de Masa Corporal en unidades de primer nivel de atención.	Número total de adolescentes de 10 a 19 años en consulta de primera vez en el año.	80	Porcentaje de adolescentes de 10 a 19 años con registro de Índice de Masa Corporal en unidades de primer nivel de atención.	80
2	Salud para la Infancia y la Adolescencia	2.1.1	Actividad	Número de sesiones informativas realizadas para personal de salud y tutores en prevención de maltrato infantil	Número de sesiones informativas programadas para personal de salud y tutores en prevención de maltrato infantil	70	Porcentaje de sesiones informativas para personal de salud y tutores en prevención de maltrato infantil	70
2	Salud para la Infancia y la Adolescencia	2.2.1	Actividad	Número de sesiones informativas realizadas para adolescentes y tutores en materia de prevención de violencia familiar, entre pares y en el noviazgo	Número de sesiones informativas programadas para adolescentes y tutores en materia de prevención de violencia familiar, entre pares y en el noviazgo	90	Porcentaje de sesiones informativas para adolescentes y tutores en materia de prevención de violencia familiar, entre pares y en el noviazgo	90
2	Salud para la Infancia y la Adolescencia	3.1.1	Actividad	Número de supervisiones realizadas al Programa de Atención a la Salud de la Infancia y la Adolescencia en el año	Número de supervisiones programadas al Programa de Atención a la Salud de la Infancia y la Adolescencia en el año	80	Porcentaje de supervisiones realizadas al Programa de Atención a la Salud de la Infancia y la Adolescencia en el año	80

2	Salud para la Infancia y la Adolescencia	4.1.1	Actividad	Número de personal de salud capacitado de los Servicios de Salud en el primer nivel de atención en Atención Integrada en la Infancia y la Adolescencia.	Total de personal de salud de los Servicios de Salud del primer nivel de atención.	20	Personal de salud operativo del Primer Nivel de Atención capacitado en atención integrada en la infancia y la adolescencia.	20
2	Salud para la Infancia y la Adolescencia	4.1.2	Actividad	Total de Madres capacitadas en temas de Atención Integrada en la Infancia en el primer nivel de atención	Total de consultas de primera vez en primer nivel de atención al menor de 5 años	80	Porcentaje de madres capacitadas en temas de atención integrada en la infancia.	80
2	Salud para la Infancia y la Adolescencia	5.1.1	Propósito	Número de niños menores de cinco años con Enfermedad Diarreica Aguda de primera vez que reciben tratamiento con Plan A o B.	Número de niños menores de cinco años con Enfermedad Diarreica Aguda de primera vez en el año.	95	Niños menores de cinco años con Enfermedad Diarreica Aguda que reciben tratamiento con Plan A o B.	95
2	Salud para la Infancia y la Adolescencia	5.1.2	Propósito	Número de niños menores de cinco años con Enfermedad Diarreica Aguda de primera vez que reciben tratamiento con Plan C.	Número de niños menores de cinco años con Enfermedad Diarreica Aguda de primera vez en el año.	3	Niños menores de cinco años con Enfermedad Diarreica Aguda que reciben tratamiento con Plan C	3
2	Salud para la Infancia y la Adolescencia	5.2.1	Actividad	Número de niños menores de cinco años con Enfermedad Respiratoria Aguda de primera vez que reciben tratamiento sintomático.	Número de niños menores de cinco años con Enfermedad Respiratoria Aguda de primera vez.	70	Niños menores de cinco años con Enfermedad Respiratoria Aguda que reciben tratamiento sintomático.	70
2	Salud para la Infancia y la Adolescencia	5.2.2	Actividad	Número de niños menores de cinco años con Enfermedades Respiratorias Agudas que reciben tratamiento antibiótico.	Número de niños menores de cinco años con Enfermedades Respiratorias Agudas de primera vez.	30	Niños menores de cinco años con Enfermedades Respiratorias Agudas que reciben tratamiento antibiótico.	30
2	Salud para la Infancia y la Adolescencia	5.3.1	Actividad	Número de sesiones de Comité Estatal de Mortalidad en la Infancia realizadas en el periodo.	Número de sesiones de Comité Estatal de Mortalidad en la Infancia programadas en el periodo.	90	Sesiones del Comité Estatal de Mortalidad en la Infancia realizadas	90
2	Salud para la Infancia y la Adolescencia	5.4.1	Actividad	Número de consultas de primera vez de niño sano otorgadas a niños(as) menores de un año de edad.	Número total de consultas de primera vez en el año a menores de un año	30	Niños(as) menores de un año que recibieron consulta del niño sano de primera vez.	30
2	Salud para la Infancia y la Adolescencia	5.5.1	Actividad	Número de niñas y niños menores de cinco años que presentan riesgo de retraso en el desarrollo.	Número de niñas y niños menores de cinco años atendidos en consulta de niño sano de primera vez.	5	Niñas y niños menores de cinco años con riesgo de retraso en el desarrollo.	5
2	Salud para la Infancia y la Adolescencia	5.5.2	Actividad	Número de niñas y niños menores de cinco años que recibieron técnicas de estimulación temprana por primera vez.	Número de niñas y niños menores de cinco años atendidos en consulta de niño sano de primera vez.	80	Niñas y niños menores de cinco años que recibieron estimulación temprana por primera vez.	80
2	Salud para la Infancia y la Adolescencia	5.6.1	Actividad	Número de menores de 10 años atendidos en unidad médica	Total de menores de 10 años en consulta de primera vez.	5	Número de menores de 10 años atendidos en unidad médica con registro de lesiones no intencionales	5
2	Salud para la Infancia y la Adolescencia	6.1.1	Actividad	Número de Jurisdicciones Sanitarias que realizaron la Semana de Salud de la Adolescencia en el Estado	Total de Jurisdicciones Sanitarias del Estado	100	Porcentaje de Jurisdicciones Sanitarias que realizaron la Semana Nacional de Salud de la Adolescencia en cada Entidad Federativa	100
2	Salud para la Infancia y la Adolescencia	6.2.1	Actividad	Número de Grupos de Adolescentes Promotores de la Salud formados en cada Entidad Federativa	Total de Grupos de Adolescentes Promotores de la Salud programados en cada Entidad Federativa	100	Total de Grupos de Adolescentes Promotores de la Salud formados en cada Entidad Federativa	100
2	Salud para la Infancia y la Adolescencia	6.3.1	Actividad	Número de Reuniones del Grupo de Atención a la Salud de la Adolescencia realizadas anualmente	Total de Reuniones programadas del Grupo de Atención a la Salud de la Adolescencia programadas	100	Porcentaje de Reuniones del Grupo de Atención a la Salud de la Adolescencia	100
3	Prevención y el Tratamiento de Cáncer en la Infancia y la Adolescencia	2.1.1	Actividad	Total de capacitaciones realizadas en prevención y atención de cáncer en la infancia y adolescencia	Total de capacitaciones programadas en prevención y atención de cáncer en la infancia y adolescencia	75	Porcentaje de capacitaciones al personal de salud en prevención y atención del cáncer en menores de 18 años	75
3	Prevención y el Tratamiento de Cáncer en la Infancia y la Adolescencia	4.1.1	Actividad	Capacitaciones relacionadas a Sigamos Aprendiendo en el Hospital realizadas	Capacitaciones relacionadas a Sigamos Aprendiendo en el Hospital programadas	80	Capacitaciones realizadas en temas de Sigamos Aprendiendo en el Hospital	80

ÍNDICE: Representado por: Número de Estrategia, Número de Línea de Acción, Número de Actividad General.



**ANEXO 5**

Relación de insumos federales enviados en especie por "LOS PROGRAMAS" en materia de Salud Pública

**310 DIRECCIÓN GENERAL DE PROMOCIÓN DE LA SALUD**

No.	PROGRAMA	ÍNDICE	FUENTE DE FINANCIAMIENTO	CONCEPTO	PRECIO UNITARIO	CANTIDAD	TOTAL (PESOS)
SIN DATOS							

**316 DIRECCIÓN GENERAL DE EPIDEMIOLOGÍA**

No.	PROGRAMA	ÍNDICE	FUENTE DE FINANCIAMIENTO	CONCEPTO	PRECIO UNITARIO	CANTIDAD	TOTAL (PESOS)
2	SINAVE (Componente de Vigilancia Epidemiológica)	5.1.2.1	Ramo 12-Apoyo Federal	Reactivos laboratorio Descripción complementaria: Medios de cultivo, medios de transporte, antígenos y biológicos en general a solicitud de los Laboratorios Estatales de Salud Pública.	1.00	19,900.00	19,900.00
<b>TOTAL:</b>							<b>19,900.00</b>

**313 SECRETARIADO TÉCNICO DEL CONSEJO NACIONAL DE SALUD MENTAL**

No.	PROGRAMA	ÍNDICE	FUENTE DE FINANCIAMIENTO	CONCEPTO	PRECIO UNITARIO	CANTIDAD	TOTAL (PESOS)
SIN DATOS							

**315 SECRETARIADO TÉCNICO DEL CONSEJO NACIONAL PARA LA PREVENCIÓN DE ACCIDENTES**

No.	PROGRAMA	ÍNDICE	FUENTE DE FINANCIAMIENTO	CONCEPTO	PRECIO UNITARIO	CANTIDAD	TOTAL (PESOS)
SIN DATOS							

**L00 CENTRO NACIONAL DE EQUIDAD DE GÉNERO Y SALUD REPRODUCTIVA**

No.	PROGRAMA	ÍNDICE	FUENTE DE FINANCIAMIENTO	CONCEPTO	PRECIO UNITARIO	CANTIDAD	TOTAL (PESOS)
1	Prevención del Cáncer en la Mujer	1.1.1.1	Ramo 12-Apoyo Federal	Material informativo y de promoción Descripción complementaria: Díptico informativo sobre VPH para hombres	1.76	200.00	352.00
1	Prevención del Cáncer en la Mujer	1.1.1.1	Ramo 12-Apoyo Federal	Material informativo y de promoción Descripción complementaria: Díptico informativo de prueba de VPH anormal	1.76	200.00	352.00
1	Prevención del Cáncer en la Mujer	1.1.1.1	Ramo 12-Apoyo Federal	Material informativo y de promoción Descripción complementaria: CARTEL: LO MEJOR PARA TI CONTRA EL CÁNCER CÉRVICO UTERINO	6.45	200.00	1,290.00
1	Prevención del Cáncer en la Mujer	1.1.1.1	Ramo 12-Apoyo Federal	Material informativo y de promoción Descripción complementaria: Díptico "Lo mejor para ti contra el cáncer cérvico uterino"	2.30	200.00	460.00
1	Prevención del Cáncer en la Mujer	1.1.1.1	Ramo 12-Apoyo Federal	Material informativo y de promoción Descripción complementaria: Tríptico: Lo mejor para ti contra el cáncer cérvico uterino	2.40	200.00	480.00
1	Prevención del Cáncer en la Mujer	1.1.1.1	Ramo 12-Apoyo Federal	Material informativo y de promoción Descripción complementaria: Tríptico: Aprendiendo sobre mastografía	2.63	1,500.00	3,945.00
1	Prevención del Cáncer en la Mujer	1.1.1.1	Ramo 12-Apoyo Federal	Material informativo y de promoción Descripción complementaria: Tríptico: tengo una bolita ¿ahora qué hago?	1.70	1,000.00	1,700.00
1	Prevención del Cáncer en la Mujer	1.1.1.1	Ramo 12-Apoyo Federal	Material informativo y de promoción Descripción complementaria: Cartel: conocer tu cuerpo puede salvar tu vida	2.31	1,500.00	3,465.00

1	Prevención del Cáncer en la Mujer	1.1.1.1	Ramo 12-Apoyo Federal	Material informativo y de promoción Descripción complementaria: Espejo de bolsillo "Verte bien es cuidar tus mamas"	15.43	1,000.00	15,430.00
1	Prevención del Cáncer en la Mujer	1.1.1.1	Ramo 12-Apoyo Federal	Material informativo y de promoción Descripción complementaria: Pin de solapa conmemorativo 19 de octubre	17.67	500.00	8,835.00
1	Prevención del Cáncer en la Mujer	1.1.1.1	Ramo 12-Apoyo Federal	Material informativo y de promoción Descripción complementaria: TARJETA PLASTIFICADA "CONOCER TU CUERPO"	4.03	1,500.00	6,045.00
1	Prevención del Cáncer en la Mujer	1.1.1.1	Ramo 12-Apoyo Federal	Material informativo y de promoción Descripción complementaria: Político: cómo revisar sus mamas	1.94	1,500.00	2,910.00
2	Salud Materna y Perinatal	1.7.1.2	Ramo 12-Apoyo Federal	PAPELES. Para prueba de TSH. Papel filtro 903 TM, de algodón 100%, sin aditivos, especial para recolección y transporte de sangre de neonatos, con impresión de cinco círculos punteados de un centímetro de diámetro cada uno, con nombre, número progresivo y formato duplicado foliados. Múltiplo de 10 hojas, máximo 100.	15.38	7,078.00	108,859.64
3	Salud Sexual y Reproductiva para el Adolescente	4.4.1.2	Ramo 12-Apoyo Federal	Material informativo y de promoción Descripción complementaria: Díptico Disfruta tu adolescencia	2.00	5,500.00	11,000.00
3	Salud Sexual y Reproductiva para el Adolescente	4.4.1.2	Ramo 12-Apoyo Federal	Material informativo y de promoción Descripción complementaria: Tarjeta con pulsera "yquesexo.com.mx"	14.50	700.00	10,150.00
3	Salud Sexual y Reproductiva para el Adolescente	4.4.1.2	Ramo 12-Apoyo Federal	Material informativo y de promoción Descripción complementaria: Tríptico Derechos Sexuales y Reproductivos	11.50	2,500.00	28,750.00
3	Salud Sexual y Reproductiva para el Adolescente	4.4.1.2	Ramo 12-Apoyo Federal	Material informativo y de promoción Descripción complementaria: USB 4 GB	104.50	300.00	31,350.00
3	Salud Sexual y Reproductiva para el Adolescente	4.4.1.2	Ramo 12-Apoyo Federal	Material informativo y de promoción Descripción complementaria: Bolígrafo	6.00	700.00	4,200.00
3	Salud Sexual y Reproductiva para el Adolescente	4.4.1.2	Ramo 12-Apoyo Federal	Material informativo y de promoción Descripción complementaria: Llavero de plástico	11.50	200.00	2,300.00
3	Salud Sexual y Reproductiva para el Adolescente	4.4.1.2	Ramo 12-Apoyo Federal	Material informativo y de promoción Descripción complementaria: Caja metálica (Condonera)	14.50	600.00	8,700.00
3	Salud Sexual y Reproductiva para el Adolescente	4.4.1.2	Ramo 12-Apoyo Federal	Material informativo y de promoción Descripción complementaria: Pulsera bordada	3.00	650.00	1,950.00
4	Planificación Familiar y Anticoncepción	2.1.1.1	Ramo 12-Apoyo Federal	CONDÓN MASCULINO De hule látex. Envase con 100 piezas. Descripción complementaria: Para uso en promoción y difusión del programa: ferias, pláticas, entrega en módulos de adolescentes, etc. Costo por caja de 100 Pzas.	112.00	470.00	52,640.00
4	Planificación Familiar y Anticoncepción	2.2.1.3	Ramo 12-Apoyo Federal	Muestrarios métodos p.f.	40.00	140.00	5,600.00
4	Planificación Familiar y Anticoncepción	2.2.1.3	Ramo 12-Apoyo Federal	Disco criterios elegibilidad	15.00	400.00	6,000.00
4	Planificación Familiar y Anticoncepción	2.5.1.1	Ramo 12-Apoyo Federal	Material informativo y de promoción Descripción complementaria: Bolsas para usuarias postevento obstétrico	20.00	600.00	12,000.00
4	Planificación Familiar y Anticoncepción	2.5.1.1	Ramo 12-Apoyo Federal	Material informativo y de promoción Descripción complementaria: Cangureras para VSB	80.00	150.00	12,000.00
4	Planificación Familiar y Anticoncepción	2.5.1.1	Ramo 12-Apoyo Federal	Material informativo y de promoción Descripción complementaria: Folder para usuarias postevento obstétrico	7.00	1,000.00	7,000.00
4	Planificación Familiar y Anticoncepción	2.1.1.3	Anexo IV-Apoyo Federal	DESOGESTREL Y ETINILESTRADIOL TABLETA Cada tableta contiene: Desogestrel 0.15 mg Etinilestradiol 0.03 mg Envase con 28 tabletas. (21 con hormonales y 7 sin hormonales).	23.51	8,856.00	208,204.56

4	Planificación Familiar Anticoncepción	y	2.1.1.3	Anexo IV-Apoyo Federal	LEVONORGESTREL Y ETINILESTRADIOL GRAGEA Cada gragea contiene: Levonorgestrel 0.15 mg Etinilestradiol 0.03 mg Envase con 28 grageas. (21 con hormonales y 7 sin hormonales)	23.26	8,856.00	205,990.56
4	Planificación Familiar Anticoncepción	y	2.1.1.4	Anexo IV-Apoyo Federal	MEDROXIPROGESTERONA Y CIPIONATO DE ESTRADIOL SUSPENSIÓN INYECTABLE Cada ampolleta o jeringa contiene: Acetato de Medroxiprogesterona 25 mg Cipionato de estradiol 5 mg Envase con una ampolleta o jeringa prellenada de 0.5 ml	20.40	27,225.00	555,390.00
4	Planificación Familiar Anticoncepción	y	2.1.1.4	Anexo IV-Apoyo Federal	NORETISTERONA SOLUCIÓN INYECTABLE OLEOSA Cada ampolleta contiene: Enantato de noretisterona 200 mg Envase con una ampolleta de 1 ml.	33.96	10,201.00	346,425.96
4	Planificación Familiar Anticoncepción	y	2.1.1.5	Anexo IV-Apoyo Federal	ETONOGESTREL IMPLANTE El implante contiene: Etonogestrel 68.0 mg Envase con un implante y aplicador.	1,300.00	1,357.00	1,764,100.00
4	Planificación Familiar Anticoncepción	y	2.1.1.6	Anexo IV-Apoyo Federal	NORELGESTROMINA-ETINILESTRADIOL PARCHE Cada parche contiene: Norelgestromina 6.00 mg Etinilestradiol 0.60 mg Envase con 3 parches.	168.92	5,865.00	990,715.80
4	Planificación Familiar Anticoncepción	y	2.1.1.7	Anexo IV-Apoyo Federal	CONDÓN MASCULINO. De hule látex. Envase con 100 piezas.	103.00	2,544.00	262,032.00
4	Planificación Familiar Anticoncepción	y	2.1.1.8	Anexo IV-Apoyo Federal	CONDÓN FEMENINO. De poliuretano o látex lubricado con dos anillos flexibles en los extremos. Envase con 1, 2 ó 3 piezas en empaque individual.	39.44	750.00	29,580.00
4	Planificación Familiar Anticoncepción	y	2.1.1.9	Anexo IV-Apoyo Federal	DISPOSITIVOS. Intrauterino. T de cobre, 380 A. Anticonceptivo estéril con 380 mm2, de cobre, plástico grado médico 77% y sulfato de bario USP 23%, con filamento largo de 30 cm con tubo insertor, tope y émbolo insertor. Pieza.	7.80	5,689.00	44,374.20
4	Planificación Familiar Anticoncepción	y	2.1.1.10	Anexo IV-Apoyo Federal	DISPOSITIVOS. Dispositivo Intrauterino, T de cobre para nulíparas, estéril, con 380 mm2 de cobre enrollado con bordes redondos, con longitud horizontal de 22.20 a 23.20 mm, longitud vertical de 28.0 a 30.0 mm, filamento de 20 a 25 cm, bastidor con una mezcla del 77 al 85% de plástico grado médico y del 15 al 23% de sulfato de bario, con tubo insertor y aplicador montable con tope cervical. Pieza.	16.00	413.00	6,608.00
4	Planificación Familiar Anticoncepción	y	2.1.1.11	Anexo IV-Apoyo Federal	LEVONORGESTREL POLVO El dispositivo con polvo contiene: Levonorgestrel (micronizado) 52 mg Envase con un dispositivo.	1,916.75	185.00	354,598.75
5	Prevención y Atención de la Violencia Familiar y de Género		2.1.1.2	Ramo 12-Apoyo Federal	EFAVIRENZ, EMTRICITABINA, TENOFOVIR FUMARATO DE DISOPROXILO TABLETA. Cada tableta contiene: Efavirenz 600 mg. Emtricitabina 200 mg. Fumarato de disoproxilo de tenofovir 300 mg. equivalente a 245 mg. Tenofovir disoproxil. Envase con 30 tabletas.	2,567.00	44.00	112,948.00
6	Igualdad de Género en Salud		3.1.1.2	Ramo 12-Apoyo Federal	Material de difusión y promoción de acciones de salud	48.14	60.00	2,888.40
6	Igualdad de Género en Salud		3.1.2.2	Ramo 12-Apoyo Federal	Material de difusión y promoción de acciones de salud Descripción complementaria: Revista Género y Salud en Cifras 12:2	48.14	60.00	2,888.40
6	Igualdad de Género en Salud		3.1.2.2	Ramo 12-Apoyo Federal	Material de difusión y promoción de acciones de salud Descripción complementaria: Revista Género y Salud en Cifras 12:3	48.14	60.00	2,888.40
6	Igualdad de Género en Salud		3.1.2.2	Ramo 12-Apoyo Federal	Material informativo y de promoción Descripción complementaria: Género y Salud/USB Igualdad de género en salud	214.32	70.00	15,002.40
<b>TOTAL:</b>								<b>5,252,399.07</b>

**000 CENTRO NACIONAL DE PROGRAMAS PREVENTIVOS Y CONTROL DE ENFERMEDADES**

No.	PROGRAMA	ÍNDICE	FUENTE DE FINANCIAMIENTO	CONCEPTO	PRECIO UNITARIO	CANTIDAD	TOTAL (PESOS)
1	Rabia	3.1.1.1	Ramo 12-Apoyo Federal	PENICILINA-LA: Penicilina G Procaínica 100,000 U.I., Penicilina G Benzatínica 100,000 U.I., Dihidroestreptomocina base 200 mg., C.b.p. 1 ml. Frasco con 100 ml.	312.01	13.00	4,056.13
1	Rabia	3.1.1.1	Ramo 12-Apoyo Federal	Tiletamina-Zolazepam al 10% (Uso veterinario) Descripción complementaria: Solución inyectable. Cada Frasco ampula contiene 250 mg de Clorhidrato de Tiletamina y 250 mg de Clorhidrato de Zolazepam. Diluyente c.b.p. 5 ml	165.00	96.00	15,840.00
1	Rabia	3.1.1.1	Ramo 12-Apoyo Federal	Clorhidrato de Xilacina al 2% (Uso veterinario) Descripción complementaria: Frasco con 25 ml.	114.00	38.00	4,332.00
4	Vigilancia, Prevención y Control del Dengue	6.3.1.1	Ramo 12-Apoyo Federal	Plaguicidas (insecticidas) Descripción complementaria: Larvicida Granulado al 1% en Sacos de 15 kilos	174.00	2,997.00	521,478.00
4	Vigilancia, Prevención y Control del Dengue	6.3.1.1	Ramo 12-Apoyo Federal	Plaguicidas (insecticidas) Descripción complementaria: Larvicida Líquido en Cubeta de 20 litros	8,000.00	3.00	24,000.00
4	Vigilancia, Prevención y Control del Dengue	6.3.1.1	Ramo 12-Apoyo Federal	Plaguicidas (insecticidas) Descripción complementaria: Larvicida en tabletas al 7.5% en caja de 4,000 tabletas	25,000.00	9.00	225,000.00
4	Vigilancia, Prevención y Control del Dengue	6.3.1.1	Ramo 12-Apoyo Federal	Plaguicidas (insecticidas) Descripción complementaria: Larvicida en Concentrado Emulsionable al 20%, Caja con 10 Litros	50,000.00	10.00	500,000.00
4	Vigilancia, Prevención y Control del Dengue	6.3.2.1	Ramo 12-Apoyo Federal	Plaguicidas (insecticidas) Descripción complementaria: Adulticida Organofosforado Base Agua al 40% en bidón de 20 litros	12,760.00	190.00	2,424,400.00
4	Vigilancia, Prevención y Control del Dengue	6.3.2.1	Ramo 12-Apoyo Federal	Plaguicidas (insecticidas) Descripción complementaria: Adulticida al 9% Base Agua en Bidón de 20 Litros	8,000.00	37.00	296,000.00
4	Vigilancia, Prevención y Control del Dengue	6.3.2.1	Ramo 12-Apoyo Federal	Plaguicidas (insecticidas) Descripción complementaria: Complemento de Adulticida	171.84	1.00	171.84
4	Vigilancia, Prevención y Control del Dengue	6.3.3.1	Ramo 12-Apoyo Federal	Plaguicidas (insecticidas) Descripción complementaria: Adulticida de Acción Residual al 70% en cuñete de 4.5 kilos con 180 sobres de 25 gramos	12,006.00	405.00	4,862,430.00
4	Vigilancia, Prevención y Control del Dengue	6.3.3.1	Ramo 12-Apoyo Federal	Plaguicidas (insecticidas) Descripción complementaria: Adulticida de Acción Residual en Polvo Humectable al 10%, cuñete de 4.5 kilos con 180 sobres de 25 gramos	6,459.00	180.00	1,162,620.00
4	Vigilancia, Prevención y Control del Dengue	6.3.3.1	Ramo 12-Apoyo Federal	Plaguicidas (insecticidas) Descripción complementaria: Adulticida de Acción Residual Carbamato en cuñete de 25 kilos con 200 sobres de 125 gramos cada uno	28,420.00	25.00	710,500.00
5	Prevención y Control del Paludismo	2.1.1.1	Ramo 12-Apoyo Federal	Plaguicidas (insecticidas) Descripción complementaria: Pabellón en Malla de Polietileno impregnado con Insecticida	200.00	2,500.00	500,000.00
11	Obesidad y Riesgo Cardiovascular	5.5.3.1	Ramo 12-Apoyo Federal	Perfil de lípidos (triglicéridos, colesterol total hdl) Descripción complementaria: Contar con el recurso necesario para realizar monitoreo en la Estrategia Nacional de Prevención y Control del Sobrepeso, la Obesidad y la Diabetes, GAM y UNEMES, descripción enviado vía oficio	3,600.00	80.00	288,000.00
11	Obesidad y Riesgo Cardiovascular	5.5.5.1	Ramo 12-Apoyo Federal	Hemoglobina glucosilada Descripción complementaria: Contar con los recursos necesarios para realizar monitoreo y en la Estrategia Nacional de Prevención y Control del Sobrepeso, la Obesidad, GAM y UNEMES	3,600.00	40.00	144,000.00
11	Obesidad y Riesgo Cardiovascular	5.5.5.1	Ramo 12-Apoyo Federal	TIRAS REACTIVAS. Tira reactiva para la determinación semicuantitativa de microalbúmina en orina, en un rango de 10 a 100 mg/L, en un tiempo aproximado de un minuto. Tubo con 30 tiras reactivas. RTC. Descripción complementaria: Contar con el recurso necesario para realizar monitoreo en la Estrategia Nacional de Prevención y Control del Sobrepeso, la Obesidad y la Diabetes, GAM y UNEMES, descripción enviado vía oficio	720.00	150.00	108,000.00

14	Prevención y Control de la Tuberculosis	2.4.1.1	Ramo 12-Apoyo Federal	Antibióticos Descripción complementaria: Medicamentos de segunda línea para pacientes con tuberculosis farmacorresistente	23,706.40	2.00	47,412.80
14	Prevención y Control de la Tuberculosis	4.1.1.1	Ramo 12-Apoyo Federal	Impresión y elaboración de publicaciones oficiales y de información en general para difusión Descripción complementaria: 1 paquete con discos de archivos electrónicos de materiales educativos actualizados y autorizados por promoción de la salud y diversos materiales impresos para distribución en el estado.	6,875.00	1.00	6,875.00
<b>TOTAL:</b>							<b>11,845,115.77</b>

### X00 CENTRO NACIONAL PARA LA PREVENCIÓN Y EL CONTROL DE LAS ADICCIONES

No.	PROGRAMA	ÍNDICE	FUENTE DE FINANCIAMIENTO	CONCEPTO	PRECIO UNITARIO	CANTIDAD	TOTAL (PESOS)
SIN DATOS							

### K00 CENTRO NACIONAL PARA LA PREVENCIÓN Y EL CONTROL DEL VIH/SIDA

No.	PROGRAMA	ÍNDICE	FUENTE DE FINANCIAMIENTO	CONCEPTO	PRECIO UNITARIO	CANTIDAD	TOTAL (PESOS)
1	Programa especial de respuesta al VIH/SIDA e ITS (PEVSI)	1.2.1.1	Ramo 12-Apoyo Federal	VACUNA CONTRA EL VIRUS DEL PAPILOMA HUMANO SUSPENSIÓN INYECTABLE. Cada dosis de 0.5 ml contiene: Proteína L1 Tipo 6 20 µg Proteína L1 Tipo 11 40 µg Proteína L1 Tipo 16 40 µg Proteína L1 Tipo 18 20 µg Envase con 10 frascos ampula o jeringas prellenadas con 0.5 ml. Descripción complementaria: Para aplicarse en niñas de 9 a 16 años primordialmente y mujeres de 25 a 55 años, que se encuentran en control y con ARV en CAPASITS y SAI	504.21	5.00	2,521.05
1	Programa especial de respuesta al VIH/SIDA e ITS (PEVSI)	1.2.1.6	Ramo 12-Apoyo Federal	CONDÓN MASCULINO. De hule látex. Envase con 100 piezas.	136.00	2,642.00	359,312.00
1	Programa especial de respuesta al VIH/SIDA e ITS (PEVSI)	3.1.1.2	Ramo 12-Apoyo Federal	PRUEBAS RÁPIDAS. Prueba rápida para la determinación de anticuerpos en suero y plasma; o suero, plasma y sangre total anti VIH 1 y 2, inmunocromatográfica o por membrana sólida. Estuche para mínimo 24 determinaciones. RTC.	1,899.50	133.00	252,633.50
1	Programa especial de respuesta al VIH/SIDA e ITS (PEVSI)	3.2.1.8	FPGC-Fideicomiso	LAMIVUDINA SOLUCIÓN Cada 100 ml contienen: Lamivudina 1 g Envase con 240 ml y dosificador.	835.10	184.00	153,658.40
1	Programa especial de respuesta al VIH/SIDA e ITS (PEVSI)	3.2.1.8	FPGC-Fideicomiso	ABACAVIR SOLUCIÓN Cada 100 ml contienen: Sulfato de abacavir equivalente a 2 g de abacavir. Envase con un frasco de 240 ml y pipeta dosificadora.	578.00	40.00	23,120.00
1	Programa especial de respuesta al VIH/SIDA e ITS (PEVSI)	3.2.1.8	FPGC-Fideicomiso	EMTRICITABINA CÁPSULA Cada cápsula contiene: Emtricitabina 200 mg Envase con 30 cápsulas.	560.00	11.00	6,160.00
1	Programa especial de respuesta al VIH/SIDA e ITS (PEVSI)	3.2.1.8	FPGC-Fideicomiso	TENOFOVIR DISOPROXIL FUMARATO O TENOFOVIR TABLETA. Cada tableta contiene: Tenofovir disoproxil fumarato 300 mg o Tenofovir disoproxil fumarato 300 mg equivalente a 245 mg de tenofovir disoproxilo Envase con 30 tabletas.	2,000.12	154.00	308,018.48

1	Programa especial de respuesta al VIH/SIDA e ITS (PEVSI)	3.2.1.8	FPGC-Fideicomiso	DARUNAVIR TABLETA Cada tableta contiene: Etanolato de darunavir equivalente a 600 mg de darunavir Envase con 60 tabletas.	4,978.59	56.00	278,801.04
1	Programa especial de respuesta al VIH/SIDA e ITS (PEVSI)	3.2.1.8	FPGC-Fideicomiso	EFAVIRENZ COMPRIMIDO RECUBIERTO Cada comprimido contiene: Efavirenz 600 mg Envase con 30 comprimidos recubiertos.	422.53	634.00	267,884.02
1	Programa especial de respuesta al VIH/SIDA e ITS (PEVSI)	3.2.1.8	FPGC-Fideicomiso	ABACAVIR-LAMIVUDINA TABLETA Cada tableta contiene: Sulfato de abacavir equivalente a 600 mg de abacavir Lamivudina 300 mg Envase con 30 tabletas.	1,379.32	713.00	983,455.16
1	Programa especial de respuesta al VIH/SIDA e ITS (PEVSI)	3.2.1.8	FPGC-Fideicomiso	EMTRICITABINA-TENOFOVIR DISOPROXIL FUMARATO TABLETA RECUBIERTA Cada tableta recubierta contiene: Tenofovir disoproxil fumarato 300 mg equivalente a 245 mg de tenofovir disoproxil Emtricitabina 200 mg Envase con 30 tabletas recubiertas.	2,161.36	1,385.00	2,993,483.60
1	Programa especial de respuesta al VIH/SIDA e ITS (PEVSI)	3.2.1.8	FPGC-Fideicomiso	NEVIRAPINA SUSPENSIÓN Cada 100 mililitros contienen: Nevirapina hemihidratada equivalente a 1 g de nevirapina Envase con 240 ml con dosificador.	339.60	55.00	18,678.00
1	Programa especial de respuesta al VIH/SIDA e ITS (PEVSI)	3.2.1.8	FPGC-Fideicomiso	ZIDOVUDINA SOLUCIÓN ORAL Cada 100 ml contienen: Zidovudina 1 g Envase con 240 ml.	466.00	242.00	112,772.00
1	Programa especial de respuesta al VIH/SIDA e ITS (PEVSI)	3.2.1.8	FPGC-Fideicomiso	ZIDOVUDINA CÁPSULA Cada cápsula contiene: Zidovudina 250 mg Envase con 30 cápsulas.	166.80	221.00	36,862.80
1	Programa especial de respuesta al VIH/SIDA e ITS (PEVSI)	3.2.1.8	FPGC-Fideicomiso	ETRAVIRINA. TABLETA. Cada tableta contiene: Etravirina 100 mg. Envase con 120 tabletas.	5,429.27	46.00	249,746.42
1	Programa especial de respuesta al VIH/SIDA e ITS (PEVSI)	3.2.1.8	FPGC-Fideicomiso	LOPINAVIR-RITONAVIR SOLUCIÓN Cada 100 ml contienen: Lopinavir 8.0 g Ritonavir 2.0 g Envase frasco ámbar con 160 ml y dosificador.	1,714.00	41.00	70,274.00
1	Programa especial de respuesta al VIH/SIDA e ITS (PEVSI)	3.2.1.8	FPGC-Fideicomiso	RALTEGRAVIR COMPRIMIDO Cada comprimido contiene: Raltegravir potásico equivalente a 400 mg de raltegravir Envase con 60 comprimidos.	5,473.11	72.00	394,063.92
1	Programa especial de respuesta al VIH/SIDA e ITS (PEVSI)	3.2.1.8	FPGC-Fideicomiso	RITONAVIR TABLETA. Cada tableta contiene: Ritonavir 100 mg. Envases con 30 tabletas.	347.96	1,430.00	497,582.80
1	Programa especial de respuesta al VIH/SIDA e ITS (PEVSI)	3.2.1.8	FPGC-Fideicomiso	LAMIVUDINA TABLETA. Cada tableta contiene: Lamivudina 150 mg. Envase con 60 tabletas.	794.93	28.00	22,258.04
1	Programa especial de respuesta al VIH/SIDA e ITS (PEVSI)	3.2.1.8	FPGC-Fideicomiso	LOPINAVIR-RITONAVIR. TABLETA. Cada tableta contiene: Lopinavir 100 mg, Ritonavir 25 mg. Envase con 60 tabletas.	1,100.00	138.00	151,800.00

1	Programa especial de respuesta al VIH/SIDA e ITS (PEVSI)	3.2.1.8	FPGC-Fideicomiso	LOPINAVIR-RITONAVIR TABLETA Cada tableta contiene: Lopinavir 200 mg Ritonavir 50 mg Envase con 120 tabletas	2,656.00	1,171.00	3,110,176.00
1	Programa especial de respuesta al VIH/SIDA e ITS (PEVSI)	3.2.1.8	FPGC-Fideicomiso	SAQUINAVIR COMPRIMIDO Cada comprimido contiene: Mesilato de saquinavir equivalente a 500 mg de saquinavir. Envase con 120 comprimidos	2,207.00	525.00	1,158,675.00
1	Programa especial de respuesta al VIH/SIDA e ITS (PEVSI)	3.2.1.8	FPGC-Fideicomiso	NEVIRAPINA TABLETA Cada tableta contiene: Nevirapina 200 mg Envase con 60 tabletas.	392.00	167.00	65,464.00
1	Programa especial de respuesta al VIH/SIDA e ITS (PEVSI)	3.2.1.8	FPGC-Fideicomiso	DIDANOSINA CÁPSULA CON GRÁNULOS CON CAPA ENTÉRICA Cada cápsula con gránulos con capa entérica contiene: Didanosina 400 mg Envase con 30 cápsulas.	1,056.91	167.00	176,503.97
1	Programa especial de respuesta al VIH/SIDA e ITS (PEVSI)	3.2.1.8	FPGC-Fideicomiso	MARAVIROC TABLETA. Cada tableta contiene: Maraviroc 300 mg. Envase con 60 tabletas.	6,622.47	6.00	39,734.82
1	Programa especial de respuesta al VIH/SIDA e ITS (PEVSI)	3.2.1.8	FPGC-Fideicomiso	EFAVIRENZ, EMTRICITABINA. TENOFOVIR FUMARATO DE DISOPROXILO TABLETA. Cada tableta contiene: Efavirenz 600 mg. Emtricitabina 200 mg. Fumarato de disoproxilo de tenofovir 300 mg. equivalente a 245 mg. Tenofovir disoproxil. Envase con 30 tabletas.	2,440.75	2,162.00	5,276,901.50
1	Programa especial de respuesta al VIH/SIDA e ITS (PEVSI)	3.2.1.8	FPGC-Fideicomiso	ATAZANAVIR CÁPSULA Cada cápsula contiene: Sulfato de atazanavir equivalente a 300 mg de atazanavir. Envase con 30 cápsulas.	2,821.28	573.00	1,616,593.44
<b>TOTAL:</b>							<b>18,627,133.96</b>

### R00 CENTRO NACIONAL PARA LA SALUD DE LA INFANCIA Y LA ADOLESCENCIA

No.	PROGRAMA	ÍNDICE	FUENTE DE FINANCIAMIENTO	CONCEPTO	PRECIO UNITARIO	CANTIDAD	TOTAL (PESOS)
1	Vacunación Universal	1.1.1.1	Ramo 12-Apoyo Federal	VACUNA B.C.G. SUSPENSIÓN INYECTABLE. Cada dosis de 0.1 ml de la suspensión reconstituida de bacilos atenuados contiene la cepa: Francesa 1173P2 200 000-500 000 UFC o Danesa 1331 200 000-300 000 UFC o Glaxo* 107 800 000-3 200 000 UFC o Tokio 172 200 000-3 000 000 UFC o Montreal 200 000 3 200 000 UFC o Moscow 100 000-3 300 000 UFC Envase con frasco ampula o ampolleta con liofilizado para 10 dosis y ampolletas con diluyente de 1.0 ml. *Semilla Mérieux.	8.97	20,000.00	179,400.00
1	Vacunación Universal	1.1.1.2	Ramo 12-Apoyo Federal	VACUNA RECOMBINANTE CONTRA LA HEPATITIS B SUSPENSIÓN INYECTABLE Cada dosis de 0.5 ml contiene: Antígeno de superficie del virus de la hepatitis B purificado DNA recombinante 10 µg Envase con jeringa prellenada con 0.5 ml o frasco ampula con 0.5 ml.	10.50	28,600.00	300,300.00
1	Vacunación Universal	1.1.1.3	Ramo 12-Apoyo Federal	VACUNA ACELULAR ANTIPERTUSSIS, CON TOXOIDES DIFTÉRICO Y TETÁNICO ADSORBIDOS, CON VACUNA ANTIPOLIOMIELÍTICA INACTIVADA Y CON VACUNA CONJUGADA DE <i>HAEMOPHILUS INFLUENZAE</i> TIPO B SUSPENSIÓN INYECTABLE Cada dosis de 0.5 ml de vacuna reconstituida contiene: Toxoide diftérico purificado con mayor o igual a 30 UI Toxoide tetánico purificado con mayor o igual a 40 UI Toxoide pertúsico purificado adsorbido 25 µg Con o sin pertactina 8 µg Hemaglutinina filamentosa purificada adsorbida 25 µg Virus de la poliomieltis tipo 1 inactivado 40 UD* Virus de la poliomieltis tipo 2 inactivado 8 UD* Virus de la poliomieltis tipo 3 inactivado 32 UD* <i>Haemophilus influenzae</i> Tipo b 10 µg (conjugado a la proteína tetánica) *Unidades de antígeno D Envase con 1 dosis en jeringa prellenada de Vacuna acelular Antipertussis con Toxoides Diftérico y Tetánico Adsorbidos y Vacuna Antipoliomielítica inactivada y 1 dosis en frasco ampula con liofilizado de Vacuna conjugada de <i>Haemophilus influenzae</i> tipo b, para reconstituir con la suspensión de la jeringa.	142.80	31,500.00	4,498,200.00

1	Vacunación Universal	1.1.1.8	Ramo 12-Apoyo Federal	VACUNA DOBLE VIRAL (SR) CONTRA SARAMPIÓN Y RUBÉOLA SUSPENSIÓN INYECTABLE Cada dosis de 0.5 ml de vacuna reconstituida contiene: Virus atenuados del sarampión cepa Edmonston- Zagreb (cultivados en células diploides humanas) o cepa Enders o cepa Schwarz (cultivados en fibroblastos de embrión de pollo) 3.0 log10 a 4.5 log10 DICC50 o 1000 a 32000 DICC50 o 103 a 3.2 x 104 DICC50 Virus atenuados de la rubéola cepa Wistar RA 27/3 (cultivados en células diploides humanas MRC-5 o WI-38) > 3.0 log10 DICC50 o > 1000 DICC50 o > 103 DICC50 Envase con liofilizado para 10 dosis y diluyente.	12.09	7,000.00	84,630.00
1	Vacunación Universal	1.1.1.17	Ramo 12-Apoyo Federal	VACUNA ANTINEUMOCÓCCICA SOLUCIÓN INYECTABLE Cada dosis de 0.5 ml contiene: Poliósidos purificados del <i>Streptococcus pneumoniae</i> serotipos 1, 2, 3, 4, 5, 6B, 7F, 8, 9N, 9V, 10A, 11A, 12F, 14, 15B, 17F, 18C, 19A, 19F, 20, 22F, 23F y 33F, cada uno con 25 µg. Envase con frasco ampula de 0.5 ml	92.20	4,400.00	405,680.00
1	Vacunación Universal	1.1.1.19	Ramo 12-Apoyo Federal	VACUNA DE REFUERZO CONTRA DIFTERIA, TÉTANOS Y TOSFERINA ACELULAR (Tdp) SUSPENSIÓN INYECTABLE. Cada dosis de 0.5 ml contiene: Toxide diftérico no menos de 2 UI (2.5 Lf) Toxide tetánico no menos de 20 UI (5 Lf) Toxide pertussis 8 µg Hemaglutinina Filamentosa (FHA) 8 µg Pertactina (Proteína de Membrana exterior de 69 Kda-PRN) 2.5 ó 3 µg con o sin fimbrias tipos 2 y 3 5 µg Envase con 1 jeringa prellenada con una dosis de 0.5 ml.	120.00	13,200.00	1,584,000.00
1	Vacunación Universal	1.1.1.21	Ramo 12-Apoyo Federal	VACUNA RECOMBINANTE CONTRA LA HEPATITIS B SUSPENSIÓN INYECTABLE Cada dosis de 1 ml contiene: AgsHb 20 µg Envase con un frasco ampula con 10 ml (10 dosis).	10.00	1,000.00	10,000.00
1	Vacunación Universal	1.1.1.5	Anexo IV-Apoyo Federal	VACUNA PENTAVALENTE CONTRA ROTAVIRUS SUSPENSIÓN. Cada dosis de 2 ml contiene: Serotipo reordenado G1 2.21 X 106 UI Serotipo reordenado G2 2.84 X 106 UI Serotipo reordenado G3 2.22 X 106 UI Serotipo reordenado G4 2.04 X 106 UI Serotipo reordenado P1 2.29 X 106 UI Envase con un tubo de plástico con 2 ml.	54.46	8,000.00	435,680.00
1	Vacunación Universal	1.1.1.6	Anexo IV-Apoyo Federal	VACUNA CONJUGADA NEUMOCÓCCICA 13-VALENTE SUSPENSIÓN INYECTABLE. Cada dosis de 0.5 ml contiene: Sacáridos de <i>Streptococcus pneumoniae</i> de los serotipos 1-2.2 µg 3-2.2 µg 4-2.2 µg 5-2.2 µg 6A-2.2 µg 6B-4.4 µg 7F-2.2 µg 9V-2.2 µg 14-2.2 µg 18C-2.2 µg 19A-2.2 µg 19F-2.2 µg 23F-2.2 µg Proteína diftérica CRM197 32 µg Envase con una jeringa prellenada de 0.5 ml (1 dosis), y aguja.	167.11	24,200.00	4,044,062.00
1	Vacunación Universal	1.1.1.18	Anexo IV-Apoyo Federal	VACUNA ANTIINFLUENZA SUSPENSIÓN INYECTABLE. Cada dosis de 0.5 ml contiene: Fracciones antigénicas purificadas de virus de influenza inactivados correspondientes a las cepas: A/California/7/2009 (H1N1) 15 µg HA A/Perth/16/2009 (H3N2) 15 µg HA Cepa análoga A/Wisconsin/15/2009 B/Brisbane/60/2008 15 µg HA Envase con 10 frascos ampula con 5 ml cada uno (10 dosis).	47.06	66,250.00	3,117,725.00
1	Vacunación Universal	1.2.1.5	Anexo IV-Apoyo Federal	VACUNA CONTRA EL VIRUS DEL PAILOMA HUMANO SUSPENSIÓN INYECTABLE Cada dosis de 0.5 ml contiene: Proteína L1 Tipo 16 20 µg Proteína L1 Tipo 18 20 µg Envase con 1 frasco ampula con 0.5 ml o jeringa prellenada con 0.5 ml.	148.38	7,600.00	1,127,688.00
<b>TOTAL:</b>							<b>15,787,365.00</b>
<b>Gran total</b>						<b>51,531,913.80</b>	

ÍNDICE: Representado por: Número de Estrategia, Número de Línea de Acción, Número de Actividad General y Número de Acción Específica.



**APÉNDICE**

La información de la distribución de los recursos presupuestarios del ramo 33, Aportación Estatal, Oportunidades y Otra, así como los de la Comisión Nacional de Protección Social en Salud, CNPSS, ANEXO IV y Fondo de Protección contra Gastos Catastróficos, FPGC, no forman parte de los recursos federales ministrados por "LA SECRETARÍA" a "LA ENTIDAD" con motivo del presente convenio, se colocan sólo para efectos de la evaluación de la eficiencia y eficacia de "LOS PROGRAMAS".

**Resumen de recursos por fuente de financiamiento  
(Monto pesos)**

No.	UNIDAD RESPONSABLE/ PROGRAMA DE ACCIÓN	SPPS RAMO 12		SUBTOTAL	RAMO 33	APORTACIÓN ESTATAL	OPORTUNIDADES	OTRA	SUBTOTAL	CNPSS		TOTAL				
		RECURSOS FINANCIEROS CASSCO CAUSES	INSUMOS							RECURSOS FINANCIEROS FASSA-P FASSA-C RECTORÍA	RECURSOS FINANCIEROS		RECURSOS FINANCIEROS	RECURSOS FINANCIEROS	ANEXO IV PRORESPPPO, APOYO FEDERAL INSUMOS Y CONSEG	FPGC APOYO FEDERAL INSUMOS Y APOYO FEDERAL PRUEBAS DE LABORATORIO
															RECURSOS FINANCIEROS	RECURSOS FINANCIEROS
<b>310 DIRECCIÓN GENERAL DE PROMOCIÓN DE LA SALUD</b>																
1	Promoción de la Salud y Determinantes Sociales	21,943,732.00	0.00	21,943,732.00	856,411.00	0.00	0.00	0.00	856,411.00	250,000.00	0.00	23,050,143.00				
2	Entornos y Comunidades Saludables	0.00	0.00	0.00	207,627.00	0.00	0.00	0.00	207,627.00	0.00	0.00	207,627.00				
3	Alimentación y Activación Física	13,340,000.00	0.00	13,340,000.00	0.00	0.00	0.00	0.00	0.00	0.00	0.00	13,340,000.00				
<b>Total:</b>		<b>35,283,732.00</b>	<b>0.00</b>	<b>35,283,732.00</b>	<b>1,064,038.00</b>	<b>0.00</b>	<b>0.00</b>	<b>0.00</b>	<b>1,064,038.00</b>	<b>250,000.00</b>	<b>0.00</b>	<b>36,597,770.00</b>				
<b>316 DIRECCIÓN GENERAL DE EPIDEMIOLOGÍA</b>																
1	Sistema Nacional de Vigilancia Epidemiológica	4,000,000.00	0.00	4,000,000.00	685,085.00	0.00	0.00	0.00	685,085.00	0.00	0.00	4,685,085.00				
2	SINAVE (Componente de Vigilancia Epidemiológica)	3,800,000.00	19,900.00	3,819,900.00	0.00	0.00	0.00	0.00	0.00	1,955,900.85	0.00	5,775,800.85				
<b>Total:</b>		<b>7,800,000.00</b>	<b>19,900.00</b>	<b>7,819,900.00</b>	<b>685,085.00</b>	<b>0.00</b>	<b>0.00</b>	<b>0.00</b>	<b>685,085.00</b>	<b>1,955,900.85</b>	<b>0.00</b>	<b>10,460,885.85</b>				
<b>313 SECRETARIADO TÉCNICO DEL CONSEJO NACIONAL DE SALUD MENTAL</b>																
1	Salud Mental	300,000.00	0.00	300,000.00	1,498,227.00	0.00	0.00	0.00	1,498,227.00	0.00	0.00	1,798,227.00				
<b>Total:</b>		<b>300,000.00</b>	<b>0.00</b>	<b>300,000.00</b>	<b>1,498,227.00</b>	<b>0.00</b>	<b>0.00</b>	<b>0.00</b>	<b>1,498,227.00</b>	<b>0.00</b>	<b>0.00</b>	<b>1,798,227.00</b>				
<b>315 SECRETARIADO TÉCNICO DEL CONSEJO NACIONAL PARA LA PREVENCIÓN DE ACCIDENTES</b>																
1	Seguridad Vial	350,000.00	0.00	350,000.00	0.00	0.00	0.00	0.00	0.00	0.00	0.00	350,000.00				
2	Prevención de lesiones de causa externa intencionales	0.00	0.00	0.00	0.00	0.00	0.00	0.00	0.00	0.00	0.00	0.00				
<b>Total:</b>		<b>350,000.00</b>	<b>0.00</b>	<b>350,000.00</b>	<b>0.00</b>	<b>0.00</b>	<b>0.00</b>	<b>0.00</b>	<b>0.00</b>	<b>0.00</b>	<b>0.00</b>	<b>350,000.00</b>				

No.	UNIDAD RESPONSABLE/ PROGRAMA DE ACCIÓN	SPPS RAMO 12		SUBTOTAL	RAMO 33	APORTACIÓN ESTATAL	OPORTUNIDADES	OTRA	SUBTOTAL	CNPSS		TOTAL				
		RECURSOS FINANCIEROS CASSCO CAUSES	INSUMOS							RECURSOS FINANCIEROS FASSA-P FASSA-C RECTORÍA	RECURSOS FINANCIEROS		RECURSOS FINANCIEROS	RECURSOS FINANCIEROS	ANEXO IV PRORESPPO, APOYO FEDERAL INSUMOS Y CONSEG	FPGC APOYO FEDERAL INSUMOS Y APOYO FEDERAL PRUEBAS DE LABORATORIO
															RECURSOS FINANCIEROS	RECURSOS FINANCIEROS
<b>L00 CENTRO NACIONAL DE EQUIDAD DE GÉNERO Y SALUD REPRODUCTIVA</b>																
1	Prevención del Cáncer en la Mujer	5,997,337.76	45,264.00	6,042,601.76	0.00	0.00	0.00	0.00	0.00	1,500,000.00	0.00	7,542,601.76				
2	Salud Materna y Perinatal	7,243,778.80	108,859.64	7,352,638.44	8,848,971.00	0.00	0.00	0.00	8,848,971.00	1,276,357.98	0.00	17,477,967.42				
3	Salud Sexual y Reproductiva para el Adolescente	1,662,240.00	98,400.00	1,760,640.00	1,363,411.92	0.00	0.00	0.00	1,363,411.92	0.00	0.00	3,124,051.92				
4	Planificación Familiar y Anticoncepción	644,494.00	95,240.00	739,734.00	0.00	0.00	0.00	0.00	0.00	5,121,895.83	0.00	5,861,629.83				
5	Prevención y Atención de la Violencia Familiar y de Género	3,844,705.00	112,948.00	3,957,653.00	103,803.00	0.00	0.00	0.00	103,803.00	31,498.50	0.00	4,092,954.50				
6	Igualdad de Género en Salud	22,818.00	23,667.60	46,485.60	0.00	0.00	0.00	0.00	0.00	0.00	0.00	46,485.60				
<b>Total:</b>		<b>19,415,373.56</b>	<b>484,379.24</b>	<b>19,899,752.80</b>	<b>10,316,185.92</b>	<b>0.00</b>	<b>0.00</b>	<b>0.00</b>	<b>10,316,185.92</b>	<b>7,929,752.31</b>	<b>0.00</b>	<b>38,145,691.03</b>				
<b>000 CENTRO NACIONAL DE PROGRAMAS PREVENTIVOS Y CONTROL DE ENFERMEDADES</b>																
1	Rabia	0.00	24,228.13	24,228.13	1,479,938.00	0.00	0.00	0.00	1,479,938.00	0.00	0.00	1,504,166.13				
2	Brucelosis y Leptospirosis	0.00	0.00	0.00	0.00	0.00	0.00	0.00	0.00	40,164.84	0.00	40,164.84				
3	Patógenos de la garrapata café y otros ectoparásitos	0.00	0.00	0.00	0.00	0.00	0.00	0.00	0.00	0.00	0.00	0.00				
4	Vigilancia, Prevención y Control del Dengue	3,308,314.16	10,726,599.84	14,034,914.00	7,368,554.78	0.00	0.00	0.00	7,368,554.78	119,999.28	0.00	21,523,468.06				
5	Prevención y Control del Paludismo	382,000.00	500,000.00	882,000.00	611,978.50	0.00	0.00	0.00	611,978.50	44,064.00	0.00	1,538,042.50				
6	Oncocercosis	0.00	0.00	0.00	0.00	0.00	0.00	0.00	0.00	0.00	0.00	0.00				
7	Enfermedad de Chagas	0.00	0.00	0.00	115,193.00	0.00	0.00	0.00	115,193.00	37,500.00	0.00	152,693.00				
8	Leishmaniasis	0.00	0.00	0.00	10,000.00	0.00	0.00	0.00	10,000.00	0.00	0.00	10,000.00				
9	Intoxicación por Picadura de Alacrán	38,000.00	0.00	38,000.00	1,758,857.74	0.00	0.00	0.00	1,758,857.74	2,000,000.00	0.00	3,796,857.74				
10	Diabetes Mellitus	506,000.00	0.00	506,000.00	412,847.00	0.00	0.00	0.00	412,847.00	4,311,052.25	0.00	5,229,899.25				
11	Obesidad y Riesgo Cardiovascular	2,225,730.00	540,000.00	2,765,730.00	1,163,695.00	0.00	0.00	0.00	1,163,695.00	615,000.00	0.00	4,544,425.00				
12	Atención al Adulto Mayor	0.00	0.00	0.00	794,654.00	0.00	0.00	0.00	794,654.00	687,800.00	0.00	1,482,454.00				
13	Salud Bucal	75,598.00	0.00	75,598.00	1,419,462.00	0.00	0.00	0.00	1,419,462.00	805,087.80	0.00	2,300,147.80				
14	Prevención y Control de la Tuberculosis	15,000.00	54,287.80	69,287.80	104,819.98	0.00	0.00	0.00	104,819.98	188,951.38	0.00	363,059.16				
15	Prevención y Control de la Lepra	0.00	0.00	0.00	377,838.37	0.00	0.00	0.00	377,838.37	184,499.24	0.00	562,337.61				
16	Urgencias Epidemiológicas y Atención a Desastres	900,000.00	0.00	900,000.00	207,594.00	0.00	0.00	0.00	207,594.00	0.00	0.00	1,107,594.00				
17	Prevención de Cólera	211,052.25	0.00	211,052.25	655,445.59	0.00	0.00	0.00	655,445.59	221,047.98	0.00	1,087,545.82				
<b>Total:</b>		<b>7,661,694.41</b>	<b>11,845,115.77</b>	<b>19,506,810.18</b>	<b>16,480,877.96</b>	<b>0.00</b>	<b>0.00</b>	<b>0.00</b>	<b>16,480,877.96</b>	<b>9,255,166.77</b>	<b>0.00</b>	<b>45,242,854.91</b>				
<b>X00 CENTRO NACIONAL PARA LA PREVENCIÓN Y EL CONTROL DE LAS ADICCIONES</b>																
1	Prevención y Tratamiento de las Adicciones	1,670,109.29	0.00	1,670,109.29	3,165,934.00	0.00	0.00	0.00	3,165,934.00	0.00	0.00	4,836,043.29				
<b>Total:</b>		<b>1,670,109.29</b>	<b>0.00</b>	<b>1,670,109.29</b>	<b>3,165,934.00</b>	<b>0.00</b>	<b>0.00</b>	<b>0.00</b>	<b>3,165,934.00</b>	<b>0.00</b>	<b>0.00</b>	<b>4,836,043.29</b>				

No.	UNIDAD RESPONSABLE/PROGRAMA DE ACCIÓN	SPPS RAMO 12		SUBTOTAL	RAMO 33	APORTACIÓN ESTATAL	OPORTUNIDADES	OTRA	SUBTOTAL	CNPSS		TOTAL
		RECURSOS FINANCIEROS CASSCO CAUSES	INSUMOS							ANEXO IV PRORESPPO, APOYO FEDERAL INSUMOS Y CONSEG	FPGC APOYO FEDERAL INSUMOS Y APOYO FEDERAL PRUEBAS DE LABORATORIO	
<b>K00 CENTRO NACIONAL PARA LA PREVENCIÓN Y EL CONTROL DEL VIH/SIDA</b>												
1	Programa especial de respuesta al VIH/SIDA e ITS (PEVSI)	0.00	614,466.55	614,466.55	1,374,205.32	0.00	0.00	0.00	1,374,205.32	525,000.00	20,742,868.41	23,256,540.28
<b>Total:</b>		<b>0.00</b>	<b>614,466.55</b>	<b>614,466.55</b>	<b>1,374,205.32</b>	<b>0.00</b>	<b>0.00</b>	<b>0.00</b>	<b>1,374,205.32</b>	<b>525,000.00</b>	<b>20,742,868.41</b>	<b>23,256,540.28</b>
<b>R00 CENTRO NACIONAL PARA LA SALUD DE LA INFANCIA Y LA ADOLESCENCIA</b>												
1	Vacunación Universal	225,000.00	7,062,210.00	7,287,210.00	10,491,800.00	0.00	0.00	0.00	10,491,800.00	8,725,155.00	0.00	26,504,165.00
2	Salud para la Infancia y la Adolescencia	255,000.00	0.00	255,000.00	1,419,284.20	0.00	0.00	0.00	1,419,284.20	75,000.00	0.00	1,749,284.20
3	Prevención y el Tratamiento de Cáncer en la Infancia y la Adolescencia	315,630.00	0.00	315,630.00	0.00	0.00	0.00	0.00	0.00	0.00	0.00	315,630.00
<b>Total:</b>		<b>795,630.00</b>	<b>7,062,210.00</b>	<b>7,857,840.00</b>	<b>11,911,084.20</b>	<b>0.00</b>	<b>0.00</b>	<b>0.00</b>	<b>11,911,084.20</b>	<b>8,800,155.00</b>	<b>0.00</b>	<b>28,569,079.20</b>
<b>Gran Total:</b>		<b>73,276,539.26</b>	<b>20,026,071.56</b>	<b>93,302,610.82</b>	<b>46,495,637.40</b>	<b>0.00</b>	<b>0.00</b>	<b>0.00</b>	<b>46,495,637.40</b>	<b>28,715,974.93</b>	<b>20,742,868.41</b>	<b>189,257,091.56</b>

**NOTA:** La descripción detallada de los insumos y servicios a adquirir o contratar con los recursos que se indican en el presente anexo, se encuentran identificados en el Sistema de Información para la Administración del Fondo para el Fortalecimiento de Acciones de Salud Pública en las Entidades Federativas, SIAFFASPE.

Por la Secretaría: el Subsecretario de Prevención y Promoción de la Salud, **Pablo Antonio Kuri Morales.-** Rúbrica.- El Director General de Promoción de la Salud, **Eduardo Jaramillo Navarrete.-** Rúbrica.- El Director General de Epidemiología, **Cuitláhuac Ruiz Matus.-** Rúbrica.- La Secretaria Técnica del Consejo Nacional de Salud Mental, **María Virginia González Torres.-** Rúbrica.- El Encargado del Despacho del Consejo Nacional para la Prevención de Accidentes, **Hugo Barrera Muciño.-** Rúbrica.- La Directora General del Centro Nacional de Equidad de Género y Salud Reproductiva, **Prudencia Cerón Mireles.-** Rúbrica.- El Director General del Centro Nacional de Programas Preventivos y Control de Enfermedades, **Jesús Felipe González Roldán.-** Rúbrica.- El Director General del Centro Nacional para la Prevención y el Control de las Adicciones, **Raúl Martín del Campo Sánchez.-** Rúbrica.- La Directora General del Centro Nacional para la Prevención y el Control del VIH/SIDA, **Patricia Estela Uribe Zúñiga.-** Rúbrica.- El Director General del Centro Nacional para la Salud de la Infancia y la Adolescencia, **Ignacio Federico Villaseñor Ruiz.-** Rúbrica.- Por la Entidad: el Secretario de Salud y Bienestar Social y Presidente Ejecutivo de los Servicios de Salud, **Agustín Lara Esqueda.-** Rúbrica.- El Secretario de Finanzas y Administración, **Clemente Mendoza Martínez.-** Rúbrica.

**CONVENIO Específico en materia de ministración de subsidios para el fortalecimiento de acciones de salud pública en las entidades federativas, que celebran la Secretaría de Salud y el Ejecutivo del Distrito Federal.**

CONVENIO ESPECÍFICO EN MATERIA DE MINISTRACIÓN DE SUBSIDIOS PARA EL FORTALECIMIENTO DE ACCIONES DE SALUD PÚBLICA EN LAS ENTIDADES FEDERATIVAS QUE CELEBRAN, POR UNA PARTE, EL EJECUTIVO FEDERAL, POR CONDUCTO DE LA SECRETARÍA DE SALUD, A LA QUE EN ADELANTE SE LE DENOMINARÁ "LA SECRETARÍA", REPRESENTADA EN ESTE ACTO POR EL DR. PABLO ANTONIO KURI MORALES, SUBSECRETARIO DE PREVENCIÓN Y PROMOCIÓN DE LA SALUD, ASISTIDO POR EL DR. EDUARDO JARAMILLO NAVARRETE, DIRECTOR GENERAL DE PROMOCIÓN DE LA SALUD; EL DR. CUITLÁHUAC RUIZ MATUS, DIRECTOR GENERAL DE EPIDEMIOLOGÍA; LA T.R. MARÍA VIRGINIA GONZÁLEZ TORRES, SECRETARIA TÉCNICA DEL CONSEJO NACIONAL DE SALUD MENTAL; EL LIC. HUGO BARRERA MUCIÑO, ENCARGADO DEL DESPACHO DEL CONSEJO NACIONAL PARA LA PREVENCIÓN DE ACCIDENTES; LA DRA. PRUDENCIA CERÓN MIRELES, DIRECTORA GENERAL DEL CENTRO NACIONAL DE EQUIDAD DE GÉNERO Y SALUD REPRODUCTIVA; EL DR. JESÚS FELIPE GONZÁLEZ ROLDÁN, DIRECTOR GENERAL DEL CENTRO NACIONAL DE PROGRAMAS PREVENTIVOS Y CONTROL DE ENFERMEDADES; EL MTRO. RAÚL MARTÍN DEL CAMPO SÁNCHEZ, DIRECTOR GENERAL DEL CENTRO NACIONAL PARA LA PREVENCIÓN Y EL CONTROL DE LAS ADICCIONES; LA DRA. PATRICIA ESTELA URIBE ZÚÑIGA, DIRECTORA GENERAL DEL CENTRO NACIONAL PARA LA PREVENCIÓN Y EL CONTROL DEL VIH/SIDA; Y EL DR. IGNACIO FEDERICO VILLASEÑOR RUIZ, DIRECTOR GENERAL DEL CENTRO NACIONAL PARA LA SALUD DE LA INFANCIA Y LA ADOLESCENCIA; Y POR LA OTRA PARTE, EL EJECUTIVO DEL DISTRITO FEDERAL, A QUIEN EN LO SUCESIVO SE LE DENOMINARÁ "EL EJECUTIVO DEL DF", REPRESENTADO POR EL DR. JOSÉ ARMANDO AHUED ORTEGA, SECRETARIO DE SALUD DEL DISTRITO FEDERAL Y DIRECTOR GENERAL DE SERVICIOS DE SALUD PÚBLICA DEL DISTRITO FEDERAL CON LA PARTICIPACIÓN DE EDGAR ABRAHAM AMADOR ZAMORA, SECRETARIO DE FINANZAS DEL DISTRITO FEDERAL, CONFORME A LOS ANTECEDENTES, DECLARACIONES Y CLÁUSULAS SIGUIENTES:

**ANTECEDENTES**

- I. Con fecha 28 de febrero de 2013, "LA SECRETARÍA" y "EL EJECUTIVO DEL DF" celebraron el ACUERDO MARCO DE COORDINACIÓN, en lo sucesivo "EL ACUERDO MARCO", con el objeto de facilitar la concurrencia en la prestación de servicios en materia de salubridad general y fijar las bases y mecanismos generales a fin de ministrar recursos presupuestarios federales y/o insumos federales mediante la suscripción de los instrumentos específicos correspondientes, para coordinar la participación de "EL EJECUTIVO DEL DF" con el Ejecutivo Federal, en términos de los artículos 9 y 13, apartado B de la Ley General de Salud.
- II. De conformidad con lo establecido en la Cláusula Segunda de "EL ACUERDO MARCO", los Convenios Específicos serían suscritos por el Secretario de Salud del Distrito Federal y Director General de Servicios de Salud Pública del Distrito Federal y . Secretario de Finanzas del Distrito Federal por parte de "EL EJECUTIVO DEL DF", y por la Subsecretaría de Prevención y Promoción de la Salud por sí misma, o asistida por los titulares de las unidades administrativas y órganos desconcentrados que tiene adscritos, por parte de "LA SECRETARÍA".
- III. La Secretaría de Salud plantea dentro de sus objetivos: la atención de los retos de la salud que enfrenta el país, a los cuales se han asociado metas estratégicas, líneas de acción y actividades que corresponden a las prioridades del sector salud para contribuir al logro de sus objetivos, y destaca, en materia de salud pública, el fortalecer e integrar las acciones de promoción de la salud, y prevención y control de enfermedades, las cuales se concretan en 36 Programas de Acción Específicos, en lo sucesivo "LOS PROGRAMAS".

**DECLARACIONES**

**I. DECLARA "LA SECRETARÍA":**

1. Que el Dr. Pablo Antonio Kuri Morales, en su carácter de Subsecretario de Prevención y Promoción de la Salud tiene la competencia y legitimidad suficiente y necesaria para suscribir el presente Convenio Específico, según se desprende de lo previsto en los artículos 8 fracción XVI, y 10 del Reglamento Interior de la Secretaría de Salud, cargo que se acredita con la copia fotostática del nombramiento, la cual se adjunta al presente como Anexo 1 para formar parte integrante de su contexto.
2. Que a la Subsecretaría de Prevención y Promoción de la Salud, entre otras atribuciones, le corresponde, proponer al Secretario de Salud las políticas en las materias de prevención y promoción de la salud, de control de enfermedades, de salud mental y de discapacidad, así como establecer las estrategias de ejecución, la coordinación, la dirección, la supervisión y la evaluación de aquellas políticas aprobadas por el Secretario; además, coordinar el desarrollo de los centros nacionales de

Programas Preventivos y Control de Enfermedades, para la Salud de la Infancia y la Adolescencia, de Equidad de Género y Salud Reproductiva, para la Prevención y Control del VIH/SIDA, y para la Prevención y Control de las Adicciones de conformidad con lo dispuesto en el artículo 10 del Reglamento Interior de la Secretaría de Salud.

3. Que las direcciones generales de Promoción de la Salud, y de Epidemiología, así como los secretariados técnicos de los Consejos Nacionales de Salud Mental y para la Prevención de Accidentes, son unidades administrativas dependientes de la Subsecretaría de Prevención y Promoción de la Salud, de conformidad con lo dispuesto en los artículos 2, Literal B, fracciones XII, XVII Bis, XIX y XXI, 28, 32 Bis 2, 35 y 35 Bis 2 del Reglamento Interior de la Secretaría de Salud; y que los centros nacionales de Equidad de Género y Salud Reproductiva; de Programas Preventivos y Control de Enfermedades; para la Prevención y el Control de las Adicciones; para la Prevención y el Control del VIH/SIDA, y para la Salud de la Infancia y la Adolescencia, son órganos desconcentrados de la Secretaría de Salud, de conformidad con lo establecido en los artículos 2, Literal C, fracción II, VII, VII Bis, VIII y IX, 36, 37, 38, 40, 45, 45 Bis, 46 y 47 del Reglamento Interior de la Secretaría de Salud, y se encuentran adscritos administrativamente a la Subsecretaría de Prevención y Promoción de la Salud, cuyos titulares se encuentran plenamente facultados para suscribir el presente Convenio Específico y acreditan sus cargos mediante nombramiento que en copia fotostática se adjunta al presente como Anexo 1 para formar parte integrante de su contexto.
4. Que de acuerdo con lo señalado en el Reglamento Interior de la Secretaría de Salud, a las unidades administrativas y órganos desconcentrados adscritos a la Subsecretaría de Prevención y Promoción de la Salud, les corresponde, entre otros, proponer las políticas y estrategias nacionales de los Programas de Prevención y Promoción de la Salud; participar en el ámbito de sus respectivas competencias en la instrumentación del Sistema de Protección Social en Salud; promover la celebración de acuerdos de coordinación con los gobiernos de las entidades federativas; establecer los procedimientos para la instrumentación y operación de la Estrategia de Prevención y Promoción de la Salud; y proponer o definir los mecanismos que permitan el control en el suministro y la distribución oportuna, suficiente y de calidad del material y los insumos utilizados en "LOS PROGRAMAS".
5. Que cada una de las unidades administrativas y órganos desconcentrados adscritos a la Subsecretaría de Prevención y Promoción de la Salud cuentan con la disponibilidad presupuestal correspondiente para hacer frente a los compromisos derivados de la suscripción del presente instrumento.
6. Que para los efectos legales del presente Convenio Específico señala como domicilio el ubicado en la calle de Lieja número 7, Colonia Juárez, Delegación Cuauhtémoc, Código Postal 06600, en la Ciudad de México, Distrito Federal.

## **II. DECLARA "EL EJECUTIVO DEL DF":**

1. Que Edgar Abraham Amador Zamora, en su carácter de Secretario de Finanzas del Distrito Federal, asiste a la suscripción del presente Convenio Específico, de conformidad con los artículos 2, 15 fracción VIII, 16 fracción IV y 30 de la Ley Orgánica de la Administración Pública del Distrito Federal y acredita su cargo mediante nombramiento que en copia fotostática se adjunta al presente como Anexo 1 para formar parte integrante de su contexto.
2. Que el Dr. José Armando Ahued Ortega, en su carácter de Secretario de Salud del Distrito Federal y Director General de Servicios de Salud Pública del Distrito Federal, asiste a la suscripción del presente Convenio Específico, de conformidad con los artículos 2, 15 fracción VII, 16 fracción IV, 29, 54 fracción I y 71 fracción I de la Ley Orgánica de la Administración Pública del Distrito Federal, 14 fracciones I, II, III, IX y XIV del Estatuto Orgánico de Servicios de Salud Pública del Distrito Federal y acredita su cargo mediante nombramiento que en copia fotostática se adjunta al presente como Anexo 1 para formar parte integrante de su contexto.
3. Que sus prioridades para alcanzar los objetivos pretendidos a través del presente instrumento son: proponer, coordinar y supervisar la política en materia de asistencia social, apoyar los programas de servicios de salud, atención médica social, prevención de enfermedades y poner en vigor las medidas necesarias para luchar contra las enfermedades transmisibles, no transmisibles y otros daños a la salud, de conformidad con lo establecido en los artículos 1, 3, 9 y 13 de la Ley General de Salud y 1, 5, 7, 10, 15, 16, 17, 18, 24, 25 y 26 de la Ley de Salud del Distrito Federal.
4. Que para todos los efectos legales relacionados con este Convenio Específico señala como su domicilio el ubicado en Altadena número 23 primer piso, Colonia Nápoles, Delegación Benito Juárez, Código Postal 03810, en México, Distrito Federal.

Una vez expuesto lo anterior y toda vez que la Ley Federal de Presupuesto y Responsabilidad Hacendaria dispone en sus artículos 74 y 75 que los titulares de las dependencias y entidades, con cargo a cuyos presupuestos se autorice la ministración de subsidios y transferencias, serán responsables en el ámbito de sus competencias, que éstos se otorguen y ejerzan conforme a las disposiciones generales aplicables. Dichas ministraciones deberán sujetarse a los criterios de objetividad, equidad, transparencia, publicidad, selectividad y temporalidad que en ella se señalan, las partes celebran el presente Convenio Específico al tenor de las siguientes:

#### CLÁUSULAS

**PRIMERA.- OBJETO.-** El presente Convenio Específico tiene por objeto ministrar recursos presupuestarios federales e insumos federales a "EL EJECUTIVO DEL DF" para coordinar su participación con el Ejecutivo Federal, en términos de lo previsto en los artículos 9 y 13 apartado B de la Ley General de Salud, que permitan a "EL EJECUTIVO DEL DF" la adecuada instrumentación, así como fortalecer la integralidad de las acciones de Promoción y Prevención de la Salud.

En los Anexos 2, 3 y 5 del presente instrumento, se mencionan "LOS PROGRAMAS" en los que se aplicarán tales recursos y en el Anexo 4 se precisan los Programas-Indicadores-Metas que sobre el particular asumen "EL EJECUTIVO DEL DF" y "LA SECRETARÍA".

La ministración de recursos federales que efectúe "LA SECRETARÍA" a "EL EJECUTIVO DEL DF", se realizará en recursos presupuestarios federales e insumos federales, de acuerdo con la distribución siguiente:

No.	UNIDAD RESPONSABLE/PROGRAMA DE ACCIÓN	MONTO MÁXIMO A CARGO DE "LA SECRETARÍA" (Pesos)		
		RECURSOS PRESUPUESTARIOS FEDERALES	INSUMOS FEDERALES	TOTAL
<b>310 DIRECCIÓN GENERAL DE PROMOCIÓN DE LA SALUD</b>				
1	Promoción de la Salud y Determinantes Sociales	2,459,830.00	0.00	2,459,830.00
2	Entornos y Comunidades Saludables	0.00	0.00	0.00
3	Alimentación y Activación Física	5,500,000.00	0.00	5,500,000.00
<b>Subtotal:</b>		<b>7,959,830.00</b>	<b>0.00</b>	<b>7,959,830.00</b>
<b>316 DIRECCIÓN GENERAL DE EPIDEMIOLOGÍA</b>				
1	Sistema Nacional de Vigilancia Epidemiológica	3,400,000.00	0.00	3,400,000.00
2	SINAVE (Componente de Vigilancia Epidemiológica)	0.00	0.00	0.00
<b>Subtotal:</b>		<b>3,400,000.00</b>	<b>0.00</b>	<b>3,400,000.00</b>
<b>313 SECRETARIADO TÉCNICO DEL CONSEJO NACIONAL DE SALUD MENTAL</b>				
1	Salud Mental	0.00	0.00	0.00
<b>Subtotal:</b>		<b>0.00</b>	<b>0.00</b>	<b>0.00</b>
<b>315 SECRETARIADO TÉCNICO DEL CONSEJO NACIONAL PARA LA PREVENCIÓN DE ACCIDENTES</b>				
1	Seguridad Vial	2,600,000.00	0.00	2,600,000.00
2	Prevención de lesiones de causa externa intencionales	0.00	0.00	0.00
<b>Subtotal:</b>		<b>2,600,000.00</b>	<b>0.00</b>	<b>2,600,000.00</b>
<b>L00 CENTRO NACIONAL DE EQUIDAD DE GÉNERO Y SALUD REPRODUCTIVA</b>				
1	Prevención del Cáncer en la Mujer	10,845,000.00	16,408,385.52	27,253,385.52
2	Salud Materna y Perinatal	14,101,085.32	5,957,057.42	20,058,142.74
3	Salud Sexual y Reproductiva para el Adolescente	2,930,360.00	101,550.00	3,031,910.00
4	Planificación Familiar y Anticoncepción	674,707.00	765,800.00	1,440,507.00
5	Prevención y Atención de la Violencia Familiar y de Género	2,637,988.00	2,502,825.00	5,140,813.00
6	Igualdad de Género en Salud	0.00	23,667.60	23,667.60
<b>Subtotal:</b>		<b>31,189,140.32</b>	<b>25,759,285.54</b>	<b>56,948,425.86</b>

<b>000 CENTRO NACIONAL DE PROGRAMAS PREVENTIVOS Y CONTROL DE ENFERMEDADES</b>				
1	Rabia	0.00	610,571.42	610,571.42
2	Brucelosis y Leptospirosis	0.00	0.00	0.00
3	Patógenos de la garrapata café y otros ectoparásitos	0.00	0.00	0.00
4	Vigilancia, Prevención y Control del Dengue	3,934,871.00	0.00	3,934,871.00
5	Prevención y Control del Paludismo	350,000.00	0.00	350,000.00
6	Oncocercosis	0.00	0.00	0.00
7	Enfermedad de Chagas	0.00	0.00	0.00
8	Leishmaniasis	0.00	0.00	0.00
9	Intoxicación por Picadura de Alacrán	0.00	0.00	0.00
10	Diabetes Mellitus	3,670,000.00	0.00	3,670,000.00
11	Obesidad y Riesgo Cardiovascular	5,307,242.00	734,400.00	6,041,642.00
12	Atención al Adulto Mayor	500,000.00	0.00	500,000.00
13	Salud Bucal	75,598.00	0.00	75,598.00
14	Prevención y Control de la Tuberculosis	750,000.00	172,819.80	922,819.80
15	Prevención y Control de la Lepra	0.00	0.00	0.00
16	Urgencias Epidemiológicas y Atención a Desastres	1,000,000.00	0.00	1,000,000.00
17	Prevención de Cólera	211,052.25	0.00	211,052.25
<b>Subtotal:</b>		<b>15,798,763.25</b>	<b>1,517,791.22</b>	<b>17,316,554.47</b>
<b>X00 CENTRO NACIONAL PARA LA PREVENCIÓN Y EL CONTROL DE LAS ADICCIONES</b>				
1	Prevención y Tratamiento de las Adicciones	14,892,848.00	0.00	14,892,848.00
<b>Subtotal:</b>		<b>14,892,848.00</b>	<b>0.00</b>	<b>14,892,848.00</b>
<b>K00 CENTRO NACIONAL PARA LA PREVENCIÓN Y EL CONTROL DEL VIH/SIDA</b>				
1	Programa especial de respuesta al VIH/SIDA e ITS (PEVSI)	2,637,867.00	6,362,564.05	9,000,431.05
<b>Subtotal:</b>		<b>2,637,867.00</b>	<b>6,362,564.05</b>	<b>9,000,431.05</b>
<b>R00 CENTRO NACIONAL PARA LA SALUD DE LA INFANCIA Y LA ADOLESCENCIA</b>				
1	Vacunación Universal	680,000.00	81,590,350.00	82,270,350.00
2	Salud para la Infancia y la Adolescencia	167,500.00	0.00	167,500.00
3	Prevención y el Tratamiento de Cáncer en la Infancia y la Adolescencia	310,000.00	0.00	310,000.00
<b>Subtotal:</b>		<b>1,157,500.00</b>	<b>81,590,350.00</b>	<b>82,747,850.00</b>
Total de recursos federales a ministrar a "EL EJECUTIVO DEL DF"		79,635,948.57	115,229,990.81	194,865,939.38

Los recursos federales señalados en el cuadro anterior, serán ejercidos y aplicados en las intervenciones que contemplan "LOS PROGRAMAS".

Los recursos federales ministrados por "LA SECRETARÍA" a "EL EJECUTIVO DEL DF" con motivo del presente instrumento conservarán su carácter federal, por lo que su control, vigilancia, seguimiento y evaluación, corresponderá a "LA SECRETARÍA", a la Secretaría de Hacienda y Crédito Público, así como a las instancias de fiscalización federal que corresponda en sus respectivos ámbitos de competencia, sin perjuicio de las acciones de vigilancia, control y evaluación que, en coordinación con las instancias de fiscalización federal, realice el órgano de control de "EL EJECUTIVO DEL DF"; y se llevará a cabo de conformidad con las disposiciones jurídicas vigentes en materia del ejercicio del Gasto Público Federal.

La ministración de recursos presupuestarios federales que realice "LA SECRETARÍA" a "EL EJECUTIVO DEL DF", se hará considerando la estacionalidad del gasto y, en su caso, el calendario presupuestario autorizado por la Secretaría de Hacienda y Crédito Público, a través del Sistema Integral de Administración Financiera Federal -SIAFF-.

Los recursos presupuestarios federales otorgados a "EL EJECUTIVO DEL DF" se considerarán devengados para "LA SECRETARÍA", a partir de que ésta realice la entrega de los mismos a la Secretaría de Finanzas de "EL EJECUTIVO DEL DF", no así para "EL EJECUTIVO DEL DF", ni por lo que se refiere al resto de las obligaciones establecidas en el presente instrumento.

Con el objeto de asegurar la aplicación y efectividad del presente Convenio Específico, las partes se sujetarán a lo establecido en sus cláusulas y sus correspondientes Anexos, al contenido de "EL ACUERDO MARCO", así como a las disposiciones jurídicas aplicables.

**SEGUNDA.- MINISTRACIÓN.-** Para la realización de las acciones objeto del presente instrumento, "LA SECRETARÍA" ministrará a "EL EJECUTIVO DEL DF" recursos federales hasta por la cantidad de \$194,865,939.38 (ciento noventa y cuatro millones ochocientos sesenta y cinco mil novecientos treinta y nueve pesos 38/100 M.N.), con cargo al presupuesto de "LA SECRETARÍA", para la realización de las intervenciones que contemplan "LOS PROGRAMAS".

Los recursos presupuestarios federales por un monto de \$79,635,948.57 (setenta y nueve millones seiscientos treinta y cinco mil novecientos cuarenta y ocho pesos 57/100 M.N.) se radicarán a la Secretaría de Finanzas de "EL EJECUTIVO DEL DF", en la cuenta bancaria productiva específica que ésta establezca para tal efecto, en forma previa a la entrega de los recursos, en la institución de crédito bancaria que la misma determine, informando de ello a "LA SECRETARÍA". Los recursos presupuestarios a que se hace alusión, se ministrarán conforme al calendario establecido en el Anexo 3.

Una vez que sean radicados los recursos presupuestarios federales en la Secretaría de Finanzas de "EL EJECUTIVO DEL DF", ésta se obliga a ministrarlos a la Unidad Ejecutora, junto con los rendimientos financieros que generen, en la cuenta bancaria productiva específica que ésta establezca para tal efecto, en forma previa a la entrega de los recursos, en un plazo no mayor a 5 días hábiles, contados a partir de que "LA SECRETARÍA" radique los recursos presupuestarios federales en la Secretaría de Finanzas de conformidad con los alcances establecidos en "EL ACUERDO MARCO".

Para efectos de este Convenio Específico se entenderá como Unidad Ejecutora a la Secretaría de Salud y/o Servicios de Salud Pública del Distrito Federal.

Los recursos presupuestarios federales que ministre "LA SECRETARÍA" a "EL EJECUTIVO DEL DF" definidos como insumos federales, por un monto total de \$115,229,990.81 (ciento quince millones doscientos veintinueve mil novecientos noventa pesos 81/100 M.N.) serán entregados directamente a la Secretaría de Salud y/o Servicios de Salud Pública del Distrito Federal, y serán aplicados, de manera exclusiva, en "LOS PROGRAMAS" señalados en la cláusula primera del presente instrumento.

Queda expresamente establecido que los recursos presupuestarios federales e insumos federales otorgados en el presente Convenio Específico, no son susceptibles de presupuestarse en los ejercicios fiscales siguientes, por lo que no implica el compromiso de ministraciones posteriores, ni en ejercicios fiscales subsecuentes con cargo a la Federación para complementar la infraestructura y el equipamiento que pudiera derivar del objeto del presente instrumento, ni de operaciones inherentes a las obras y equipamientos, ni para cualquier otro gasto administrativo o de operación vinculado con el objeto del mismo.

"LA SECRETARÍA" y "EL EJECUTIVO DEL DF" deberán sujetarse a los siguientes parámetros para asegurar la transparencia en la aplicación y comprobación de los recursos federales ministrados:

#### PARÁMETROS

"LA SECRETARÍA" verificará, por conducto de las unidades administrativas u órganos desconcentrados que tienen a cargo cada uno de "LOS PROGRAMAS", que los recursos presupuestarios federales e insumos federales ministrados con motivo del presente Convenio Específico, sean destinados para fortalecer la



integralidad de las acciones de Promoción y Prevención de la Salud de "LOS PROGRAMAS" a que refiere la cláusula primera, sin perjuicio de las atribuciones que en la materia correspondan a otras instancias competentes del Ejecutivo Federal y de acuerdo a los siguientes alcances:

1. Los recursos presupuestarios federales e insumos federales que "LA SECRETARÍA" se compromete a ministrar a "EL EJECUTIVO DEL DF", a través de las unidades administrativas y órganos desconcentrados que tienen a cargo cada uno de "LOS PROGRAMAS", estarán sujetos a la disponibilidad presupuestaria y a las autorizaciones correspondientes, de conformidad con las disposiciones jurídicas aplicables y de acuerdo con el calendario que para tal efecto se establezca.
2. "LA SECRETARÍA", por conducto de las unidades administrativas u órganos desconcentrados que tienen a cargo cada uno de "LOS PROGRAMAS", podrá verificar, supervisar y evaluar en todo momento las obligaciones que asume "EL EJECUTIVO DEL DF", así como la aplicación y destino de los recursos presupuestarios federales e insumos federales que se le entregan en el marco del presente instrumento.
3. "LA SECRETARÍA", por conducto de las unidades administrativas u órganos desconcentrados que tienen a cargo cada uno de "LOS PROGRAMAS", aplicará las medidas que procedan de acuerdo con la normatividad aplicable e informará a la Dirección General de Programación, Organización y Presupuesto de "LA SECRETARÍA" y ésta a la Secretaría de Hacienda y Crédito Público; a las instancias de fiscalización federales que correspondan, así como a la Secretaría de la Contraloría estatal o equivalente, el caso o casos en que los recursos presupuestarios federales no hayan sido aplicados por "EL EJECUTIVO DEL DF" para los fines objeto del presente Convenio Específico, o bien, en contravención a sus cláusulas, ocasionando como consecuencia la suspensión o cancelación de la ministración de recursos federales a "EL EJECUTIVO DEL DF", en términos de lo establecido en la cláusula octava de "EL ACUERDO MARCO".
4. "LA SECRETARÍA", a través de las unidades administrativas u órganos desconcentrados que tienen a cargo cada uno de "LOS PROGRAMAS", practicará, cuando lo considere necesario, visitas de supervisión de acuerdo a "LOS PROGRAMAS", que se refieren en la cláusula primera del presente instrumento convenidos para este fin con "EL EJECUTIVO DEL DF", a efecto de observar los avances de "LOS PROGRAMAS", estando obligada "EL EJECUTIVO DEL DF", a la entrega del formato de certificación del gasto, que se obtengan del Sistema de Información para la Administración del Fondo para el Fortalecimiento de Acciones de Salud Pública en las Entidades Federativas -SIAFFASPE-, que sustente y fundamente la aplicación de los recursos citados en la cláusula primera del presente instrumento.

Los recursos presupuestarios federales que se ministren, una vez devengados y conforme avance el ejercicio, deberán ser registrados por "EL EJECUTIVO DEL DF" en su contabilidad, de acuerdo con las disposiciones jurídicas aplicables y se rendirán en su cuenta pública, sin que por ello pierdan su carácter federal.

Los documentos que integran la certificación del gasto, deberán reunir los requisitos que enuncian los artículos 29 y 29-A del Código Fiscal de la Federación, y en su caso, "LA SECRETARÍA" solicitará la documentación que ampare la relación de gastos antes mencionada.

**TERCERA.- INTERVENCIONES, INDICADORES Y METAS.-** Los recursos federales que ministre el Ejecutivo Federal por conducto de "LA SECRETARÍA" a "EL EJECUTIVO DEL DF", se aplicarán en "LOS PROGRAMAS" a que se refiere la cláusula primera del presente instrumento, los cuales estarán destinados a realizar las intervenciones y alcanzar las metas que al efecto se establecen en el Anexo 4 del presente instrumento.

**CUARTA.- APLICACIÓN.-** Los recursos presupuestarios federales e insumos federales que ministre el Ejecutivo Federal por conducto de "LA SECRETARÍA" a "EL EJECUTIVO DEL DF", se destinarán en forma exclusiva a "LOS PROGRAMAS" a que alude la Cláusula Primera de este Instrumento.

Los recursos presupuestarios federales que se ministren con motivo de la celebración de este Convenio Específico no podrán ministrarse hacia cuentas en las que "EL EJECUTIVO DEL DF" maneje otro tipo de recursos ni traspasarse a otros conceptos de gasto y se registrarán conforme a su naturaleza, como gasto corriente o gasto de capital, de conformidad con el Clasificador por Objeto del Gasto para la Administración Pública Federal.

Los rendimientos financieros que generen los recursos presupuestarios federales a que se refiere la cláusula segunda de este Convenio Específico, deberán destinarse exclusivamente a "LOS PROGRAMAS" previstos en la cláusula primera del presente instrumento.

Los remanentes, resultado de las economías obtenidas en el ejercicio de los recursos presupuestarios federales a que se refiere la cláusula segunda de este Convenio Específico, se podrán, a solicitud de la Unidad Ejecutora de "EL EJECUTIVO DEL DF" y previa autorización de los titulares de las unidades administrativas u órganos desconcentrados que tienen a cargo cada uno de "LOS PROGRAMAS", aplicar en otras intervenciones del mismo programa, o bien, a otros o a los mismos conceptos de gastos del mismo programa, que sean necesarios para el cumplimiento de sus metas, siempre y cuando se ejerzan, a más tardar, el 31 de diciembre de 2014 y se demuestre que se cumplió totalmente con las metas establecidas en el presente Convenio Específico del programa al cual se asignaron los recursos.

**QUINTA.- GASTOS ADMINISTRATIVOS.-** Los gastos administrativos quedarán a cargo de "EL EJECUTIVO DEL DF".

**SEXTA.- OBLIGACIONES DE "EL EJECUTIVO DEL DF".-** "EL EJECUTIVO DEL DF", adicionalmente a las establecidas en "EL ACUERDO MARCO", estará obligada a:

- I. Aplicar la totalidad de los recursos presupuestarios federales e insumos federales a que se refiere la cláusula primera de este instrumento en "LOS PROGRAMAS" establecidos en la misma, por lo que se hace responsable del uso, aplicación y destino de los citados recursos federales.
- II. Entregar a "LA SECRETARÍA", a través de las unidades administrativas u órganos desconcentrados que tienen a cargo cada uno de "LOS PROGRAMAS", los certificados del gasto que se obtengan del Sistema de Información para la Administración del Fondo para el Fortalecimiento de Acciones de Salud Pública en las Entidades Federativas -SIAFFASPE-, respecto de la comprobación del gasto de los recursos presupuestarios ministrados, así como de los reintegros a la Tesorería de la Federación que realice "EL EJECUTIVO DEL DF", elaborado y validado por la Secretaría de Salud y/o Servicios de Salud Pública del Distrito Federal.

Asimismo, se compromete a mantener bajo su custodia, a través de la Secretaría de Salud y/o Servicios de Salud Pública del Distrito Federal, la documentación comprobatoria original de los recursos presupuestarios federales erogados, hasta en tanto la misma le sea requerida por "LA SECRETARÍA" y, en su caso, por la Secretaría de Hacienda y Crédito Público y a las instancias de fiscalización federal que corresponda, así como la información adicional que estas últimas llegaran a requerirle.

La documentación comprobatoria del gasto de los recursos presupuestarios federales objeto de este Convenio Específico, deberá expedirse a nombre de la Secretaría de Salud y/o Servicios de Salud Pública del Distrito Federal y deberá cumplir con los requisitos fiscales establecidos en las disposiciones federales aplicables, como son los artículos 29 y 29-A del Código Fiscal de la Federación, estableciendo domicilio, RFC, conceptos de pago, etc. Dicha documentación comprobatoria se deberá cancelar con la leyenda "Operado", o como se establezca en las disposiciones locales, y se identificará con el nombre de "LOS PROGRAMAS" en los que se haya efectuado el gasto.

- III. Mantener bajo su custodia, a través de la Secretaría de Salud y/o Servicios de Salud Pública del Distrito Federal la documentación comprobatoria original de los insumos federales ministrados, hasta en tanto la misma le sea requerida por "LA SECRETARÍA" y, en su caso, por la Secretaría de Hacienda y Crédito Público y/o las instancias de fiscalización federal que corresponda, así como la información adicional que estas últimas llegaran a requerirle.
- IV. Ministran los recursos presupuestarios federales a que se refiere la Cláusula Primera del presente instrumento, en la cuenta bancaria específica productiva, con la finalidad de identificar los recursos y sus rendimientos financieros, para efectos de comprobación de su ejercicio y fiscalización, y demás disposiciones generales aplicables a la Secretaría de Salud y/o Servicios de Salud Pública del Distrito Federal, a efecto que esta última esté en condiciones de iniciar las acciones para dar cumplimiento a "LOS PROGRAMAS" mencionados en la Cláusula Primera de este Convenio Específico, en un plazo no mayor a 5 días hábiles, contados a partir de que "LA SECRETARÍA" radique los recursos presupuestarios federales en la Secretaría de Finanzas.

Los recursos presupuestarios federales ministrados, que después de radicados en la Secretaría de Finanzas de "EL EJECUTIVO DEL DF", no hayan sido ministrados a la Unidad Ejecutora, o que una vez ministrados a esta última, no sean ejercidos en los términos de este Convenio, serán considerados por "LA SECRETARÍA" como recursos ociosos, procediéndose a su reintegro al Erario Federal (Treasurería de la Federación), dentro de los 15 días naturales siguientes en que lo requiera "LA SECRETARÍA" e informará a la Dirección General de Programación, Organización y Presupuesto de "LA SECRETARÍA" y ésta a la Secretaría de Hacienda y Crédito Público.

- V. Que la Secretaría de Salud y/o Servicios de Salud Pública del Distrito Federal destine los insumos federales ministrados, a efecto de realizar actividades en “LOS PROGRAMAS” señalados en el Anexo 5.
- Los insumos federales que no sean destinados en tiempo y forma a “LOS PROGRAMAS” señalados en el Anexo 5 de este Convenio Específico, serán considerados por “LA SECRETARÍA” como recursos ociosos, por lo que las unidades administrativas y los órganos desconcentrados que tienen a cargo “LOS PROGRAMAS”, podrán solicitar su devolución para reasignarlos.
- VI. Informar, dentro de los 10 días hábiles siguientes a la terminación del trimestre de que se trate, a “LA SECRETARÍA”, a través de las unidades administrativas u órganos desconcentrados que tienen a cargo cada uno de “LOS PROGRAMAS”, los informes que se obtienen del Sistema de Información para la Administración del Fondo para el Fortalecimiento de Acciones de Salud Pública en las Entidades Federativas-SIAFFASPE-, sobre el ejercicio, destino y los resultados obtenidos respecto de los recursos presupuestarios federales e insumos federales ministrados, así como del avance de “LOS PROGRAMAS” de salud pública previstos en este instrumento, incluyendo el cumplimiento de las intervenciones e indicadores y sus metas, previstos en la cláusula tercera de este Convenio Específico, así como el avance y, en su caso, resultados de las acciones que lleve a cabo de conformidad con este instrumento.
- VII. Requisitar, de manera oportuna y con la periodicidad establecida en la normatividad vigente, los datos para el Sistema Nacional de Vigilancia Epidemiológica, así como para los sistemas de información específicos establecidos por las direcciones generales de Promoción de la Salud, y de Epidemiología, los secretariados técnicos de los Consejos Nacionales de Salud Mental y para la Prevención de Accidentes, y por los centros nacionales de Equidad de Género y Salud Reproductiva; de Programas Preventivos y Control de Enfermedades, para la Prevención y el Control de las Adicciones, para la Prevención y el Control del VIH/SIDA; y para la Salud de la Infancia y la Adolescencia.
- VIII. Manejar adecuadamente el ciclo logístico para la conservación y distribución oportuna de los insumos federales que se le ministren con motivo de este instrumento.
- IX. Mantener en condiciones óptimas de operación, los sistemas de red de frío para el mantenimiento de los insumos y vigilar la vigencia de los insumos federales ministrados de aplicación directa a la población estatal, evitando la caducidad de los mismos.
- X. Verificar que todos los procedimientos referentes a la remodelación, modificación, ampliación y equipamiento de los laboratorios de referencia epidemiológica, que se realicen en “EL EJECUTIVO DEL DF” cumplan con lo dispuesto por las Leyes, Reglamentos, Decretos, Circulares y Normas de las autoridades competentes en materia de Salubridad, Protección Ecológica y de Medio Ambiente que rijan en el ámbito federal.
- XI. Registrar, como activos fijos los bienes muebles que serán adquiridos con cargo a los recursos presupuestarios federales objeto de este instrumento, de conformidad con las disposiciones jurídicas vigentes en materia de ejercicio, registro y contabilidad del gasto público gubernamental.
- XII. Informar en la cuenta pública de la Hacienda Pública Estatal y en los demás informes que le sean requeridos, sobre la aplicación de los recursos presupuestarios federales y/o los insumos federales ministrados con motivo del presente Convenio Específico, sin que por ello pierdan su carácter federal.
- XIII. Contratar, con recursos de “EL EJECUTIVO DEL DF”, y mantener vigentes, las pólizas de seguros y de mantenimientos preventivo y correctivo de los bienes muebles que sean adquiridos con cargo a los recursos presupuestarios federales objeto de este instrumento.
- XIV. Contratar los recursos humanos calificados para la consecución de las intervenciones de “LOS PROGRAMAS” y, en su caso, proporcionar las facilidades, viáticos y transportación, para la asistencia a los cursos de capacitación, entrenamiento o actualización que señalen las direcciones generales de Promoción de la Salud, y de Epidemiología, los secretariados técnicos de los Consejos Nacionales de Salud Mental y para la Prevención de Accidentes, y por los centros nacionales de Equidad de Género y Salud Reproductiva; de Programas Preventivos y Control de Enfermedades, para la Prevención y el Control de las Adicciones; para la Prevención y el Control del VIH/SIDA; y para la Salud de la Infancia y la Adolescencia, con cargo al presupuesto de “LA SECRETARÍA” o de la Secretaría de Salud y/o Servicios de Salud Pública del Distrito Federal de “EL EJECUTIVO DEL DF”.

- XV.** Mantener actualizados los indicadores para resultados de los recursos ministrados, así como evaluar los resultados que se obtengan con los mismos.
- XVI.** Con base en el seguimiento de las metas de los indicadores y en los resultados de las evaluaciones realizadas, establecer medidas de mejora continua para el cumplimiento de las metas para las que se destinan los recursos federales ministrados.
- XVII.** Informar sobre la suscripción de este Convenio Específico, al órgano técnico de fiscalización de la legislatura local en “EL EJECUTIVO DEL DF”.
- XVIII.** Los recursos humanos que requiera para la ejecución del objeto del presente instrumento, quedarán bajo su absoluta responsabilidad jurídica y administrativa y no existirá relacional laboral alguna entre éstos y “LA SECRETARÍA”, por lo que en ningún caso se entenderán como patrones sustitutos o solidarios.
- XIX.** Publicar el presente Convenio Específico en el órgano de difusión oficial de “EL EJECUTIVO DEL DF”.
- XX.** Difundir en su página de Internet “LOS PROGRAMAS” financiados con los recursos que le serán ministrados mediante el presente instrumento, incluyendo los avances y resultados físicos y presupuestarios, en los términos de las disposiciones jurídicas vigentes y aplicables.
- XXI.** Al concluir el ejercicio fiscal, reintegrar a la Tesorería de la Federación, a más tardar dentro de los 15 días naturales siguientes al cierre del ejercicio; aquellos recursos que no hayan sido efectivamente devengados en términos de lo dispuesto por la Ley Federal de Presupuesto y Responsabilidad Hacendaria y su Reglamento.

**SÉPTIMA.- OBLIGACIONES DEL EJECUTIVO FEDERAL.-** “LA SECRETARÍA”, por conducto de las unidades administrativas y órganos desconcentrados que tienen a cargo cada uno de “LOS PROGRAMAS”, estará obligada a:

- I.** Ministrar los recursos presupuestarios federales a la Secretaría de Finanzas de “EL EJECUTIVO DEL DF”, señalados en la cláusula primera del presente instrumento de conformidad con el calendario establecido en el Anexo 3 de este Convenio Específico.
- II.** Ministrar los insumos federales a la Secretaría de Salud y/o Servicios de Salud Pública del Distrito Federal de “EL EJECUTIVO DEL DF”, señalados en la Cláusula Primera del presente instrumento, de conformidad con lo establecido y detallado en el Anexo 5 de este Convenio Específico.
- III.** Verificar que los recursos presupuestarios federales y/o los insumos federales que se ministren no permanezcan ociosos y que sean destinados únicamente para “LOS PROGRAMAS” a que se refiere la cláusula primera de este Convenio Específico, sin perjuicio de las atribuciones que en la materia correspondan a otras instancias competentes del Ejecutivo Federal.
- IV.** A proporcionar la asesoría técnica necesaria a “EL EJECUTIVO DEL DF” a fin de garantizar el cumplimiento del objeto del presente instrumento, en los tiempos y para la prestación de los servicios relacionados con las materias de salubridad general.
- V.** Practicar, cuando lo considere necesario, visitas de supervisión y establecer mecanismos para asegurar la aplicación de los recursos federales ministrados y el cumplimiento del objeto del presente instrumento.
- VI.** Aplicar las medidas que procedan de acuerdo con la normatividad aplicable e informará a la Dirección General de Programación, Organización y Presupuesto de “LA SECRETARÍA”, y ésta a la Secretaría de Hacienda y Crédito Público, y a las instancias de fiscalización federales que correspondan, así como a la Secretaría de la Contraloría estatal o equivalente, el caso o casos en que los recursos presupuestarios federales e insumos federales permanezcan ociosos o que no hayan sido aplicados por “EL EJECUTIVO DEL DF” para los fines que en este instrumento se determinan.
- VII.** Informar en la cuenta pública de la Hacienda Pública Federal y en los demás informes que sean requeridos, sobre la aplicación de los recursos presupuestarios federales e insumos federales ministrados con motivo del presente Convenio Específico.
- VIII.** Dar seguimiento trimestralmente, en coordinación con “EL EJECUTIVO DEL DF”, sobre el avance en el cumplimiento del objeto del presente instrumento.

- IX.** Los recursos humanos que requiera para la ejecución del objeto del presente instrumento, quedarán bajo su absoluta responsabilidad jurídica y administrativa, y no existirá relación laboral alguna entre éstos y “EL EJECUTIVO DEL DF”, por lo que en ningún caso se entenderán como patrones sustitutos o solidarios.
- X.** El control, vigilancia, seguimiento y evaluación de los recursos presupuestarios e insumos federales que en virtud de este instrumento serán ministrados, corresponderá a “LA SECRETARÍA”, a la Secretaría de Hacienda y Crédito Público, así como a las instancias de fiscalización federal que corresponda en sus respectivos ámbitos de competencia, sin perjuicio de las acciones de vigilancia, control y evaluación que, en coordinación con las instancias de fiscalización federal, realice el órgano de control de “EL EJECUTIVO DEL DF”.
- XI.** Con base en el seguimiento de las metas de los indicadores y en los resultados de las evaluaciones realizadas, establecer medidas de mejora continua para el cumplimiento de los objetivos para los que se destinan los recursos presupuestarios federales e insumos federales ministrados.
- XII.** Informar sobre la suscripción de este Convenio Específico, a la Auditoría Superior de la Federación.
- XIII.** Publicar el presente Convenio Específico en el Diario Oficial de la Federación.
- XIV.** Difundir en su página de Internet “LOS PROGRAMAS” financiados con los recursos que serán ministrados mediante el presente instrumento, incluyendo los avances y resultados físicos y presupuestarios, en términos de las disposiciones jurídicas vigentes y aplicables.

**OCTAVA.- ACCIONES DE VIGILANCIA, INSPECCIÓN, CONTROL, NOTIFICACIÓN Y EVALUACIÓN.-** Los recursos presupuestarios federales e insumos, que ministre “LA SECRETARÍA” a “EL EJECUTIVO DEL DF” no pierden su carácter federal, por lo que el control, vigilancia, seguimiento y evaluación, corresponderá a “LA SECRETARÍA”, a la Secretaría de Hacienda y Crédito Público, así como a las instancias de fiscalización federal que corresponda en sus respectivos ámbitos de competencias, sin perjuicio de las acciones de vigilancia, control y evaluación que, en coordinación con las instancias de fiscalización federal, realice el órgano de control de “EL EJECUTIVO DEL DF”.

**NOVENA.- VIGENCIA.-** El presente Convenio Específico, así como sus anexos, comenzarán a surtir sus efectos a partir de la fecha de su suscripción y se mantendrán en vigor hasta el 31 de diciembre de 2014, debiéndose publicar en el Diario Oficial de la Federación y en el órgano de difusión oficial de “EL EJECUTIVO DEL DF”.

**DÉCIMA.- MODIFICACIONES AL CONVENIO.-** Las partes acuerdan que el presente Convenio Específico podrá modificarse de común acuerdo y por escrito, sin alterar su estructura y en estricto apego a las disposiciones jurídicas aplicables. Las modificaciones al Convenio Específico obligarán a sus signatarios a partir de la fecha de su firma y deberán publicarse en el Diario Oficial de la Federación y en el órgano de difusión oficial de “EL EJECUTIVO DEL DF”.

En caso de contingencias para la realización de “LOS PROGRAMAS” previstos en este instrumento, ambas partes acuerdan tomar las medidas o mecanismos necesarios que permitan afrontar dichas contingencias. En todo caso, las medidas y mecanismos acordados serán formalizados mediante la suscripción del Convenio Modificatorio correspondiente.

**DÉCIMA PRIMERA.- CAUSAS DE TERMINACIÓN.-** El presente Convenio Específico podrá darse por terminado cuando se presente alguna de las siguientes causas:

- I.** Por estar satisfecho el objeto para el que fue celebrado.
- II.** Por previo acuerdo de las partes.
- III.** Por no existir la disponibilidad presupuestal para hacer frente a los compromisos adquiridos por “LA SECRETARÍA”.
- IV.** Por caso fortuito o fuerza mayor. En el evento que se presenten casos fortuitos o de fuerza mayor que motiven el incumplimiento a lo pactado, la contraparte quedará liberada del cumplimiento de las obligaciones que le son correlativas, debiendo comunicar a la brevedad dichas circunstancias mediante escrito firmado por la parte que corresponda.

**DÉCIMA SEGUNDA.- CAUSAS DE RESCISIÓN.-** El presente Convenio Específico podrá rescindirse en su totalidad, o bien, de forma parcial, por cada una de las unidades administrativas u órganos desconcentrados en lo concerniente a “LOS PROGRAMAS” que les corresponda, por las siguientes causas:

- I. Por falta de entrega de la información, reportes y demás documentos dentro de los plazos establecidos en este Convenio específico.
- II. Cuando se determine que los recursos presupuestarios federales e insumos federales permanecen ociosos o que se utilizaron con fines distintos a los previstos en el presente instrumento.
- III. Por incumplimiento de alguna de las partes a las obligaciones contraídas en el mismo.

En estos casos se procederá en términos de lo establecido en la cláusula octava de "EL ACUERDO MARCO".

**DÉCIMA TERCERA.- CLÁUSULAS QUE SE TIENEN POR REPRODUCIDAS.-** Dado que el presente Convenio Específico deriva de "EL ACUERDO MARCO", a que se hace referencia en el apartado de antecedentes de este instrumento, las cláusulas que le sean aplicables atendiendo al tipo de recurso, establecidas en "EL ACUERDO MARCO" se tienen por reproducidas para efectos de este instrumento como si a la letra se insertasen, y serán aplicables en todo aquello que no esté expresamente establecido en el presente documento.

Estando enteradas las partes del contenido y alcance legal del presente Convenio Específico, lo firman por cuadruplicado a los veinte días del mes de febrero del año dos mil catorce.

#### ANEXO 1

DEL CONVENIO ESPECIFICO EN MATERIA DE MINISTRACIÓN DE SUBSIDIOS PARA EL FORTALECIMIENTO DE ACCIONES DE SALUD PÚBLICA EN LAS ENTIDADES FEDERATIVAS QUE CELEBRAN, EL EJECUTIVO FEDERAL, POR CONDUCTO DE "LA SECRETARÍA", Y EL EJECUTIVO DEL DISTRITO FEDERAL, POR CONDUCTO DE "EL EJECUTIVO DEL DF".

Copias fotostáticas simples de los nombramientos de los titulares de "LA SECRETARÍA"

1.	Dr. Pablo Antonio Kuri Morales	Subsecretario de Prevención y Promoción de la Salud
2.	Dr. Eduardo Jaramillo Navarrete	Director General de Promoción de la Salud
3.	Dr. Cuitláhuac Ruiz Matus	Director General de Epidemiología
4.	T.R. María Virginia González Torres	Secretaria Técnica del Consejo Nacional de Salud Mental
5.	Lic. Hugo Barrera Muciño	Encargado del Despacho del Consejo Nacional para la Prevención de Accidentes
6.	Dra. Prudencia Cerón Mireles	Directora General del Centro Nacional de Equidad de Género y Salud Reproductiva
7.	Dr. Jesús Felipe González Roldán	Director General del Centro Nacional de Programas Preventivos y Control de Enfermedades
8.	Mtro. Raúl Martín del Campo Sánchez	Director General del Centro Nacional para la Prevención y el Control de las Adicciones
9.	Dra. Patricia Estela Uribe Zúñiga	Directora General del Centro Nacional para la Prevención y el Control del VIH/SIDA
10.	Dr. Ignacio Federico Villaseñor Ruiz	Director General del Centro Nacional para la Salud de la Infancia y la Adolescencia

Copias fotostáticas simples de los nombramientos de los titulares de "EL EJECUTIVO DEL DF"

1	Dr. José Armando Ahued Ortega	Secretario de Salud del Distrito Federal y Director General de Servicios de Salud Pública del Distrito Federal
2	Edgar Abraham Amador Zamora	Secretario de Finanzas del Distrito Federal

**ANEXO 2**

Identificación de fuentes de financiamiento de "LOS PROGRAMAS" en materia de Salud Pública

**310 DIRECCIÓN GENERAL DE PROMOCIÓN DE LA SALUD**

No.	PROGRAMA DE ACCIÓN ESPECÍFICO	ORIGEN DE LOS RECURSOS PRESUPUESTARIOS (PESOS) Ramo 12										TOTAL
		SPPS/INTERVENCIONES			COMISIÓN NACIONAL DE PROTECCIÓN SOCIAL EN SALUD							
		CASSCO	CAUSES	SUBTOTAL	ANEXO IV PRORESPPPO	ANEXO IV APOYO FEDERAL INSUMOS	ANEXO IV CONSEG	SUBTOTAL	FPGC APOYO FEDERAL INSUMOS	FPGC APOYO FEDERAL PRUEBAS DE DIAGNÓSTICO	SUBTOTAL	
1	Promoción de la Salud y Determinantes Sociales	2,459,830.00	0.00	2,459,830.00	0.00	0.00	0.00	0.00	0.00	0.00	0.00	2,459,830.00
2	Entornos y Comunidades Saludables	0.00	0.00	0.00	0.00	0.00	0.00	0.00	0.00	0.00	0.00	0.00
3	Alimentación y Activación Física	5,500,000.00	0.00	5,500,000.00	0.00	0.00	0.00	0.00	0.00	0.00	0.00	5,500,000.00
<b>TOTALES</b>		<b>7,959,830.00</b>	<b>0.00</b>	<b>7,959,830.00</b>	<b>0.00</b>	<b>0.00</b>	<b>0.00</b>	<b>0.00</b>	<b>0.00</b>	<b>0.00</b>	<b>0.00</b>	<b>7,959,830.00</b>

**316 DIRECCIÓN GENERAL DE EPIDEMIOLOGÍA**

No.	PROGRAMA DE ACCIÓN ESPECÍFICO	ORIGEN DE LOS RECURSOS PRESUPUESTARIOS (PESOS) Ramo 12										TOTAL
		SPPS/INTERVENCIONES			COMISIÓN NACIONAL DE PROTECCIÓN SOCIAL EN SALUD							
		CASSCO	CAUSES	SUBTOTAL	ANEXO IV PRORESPPPO	ANEXO IV APOYO FEDERAL INSUMOS	ANEXO IV CONSEG	SUBTOTAL	FPGC APOYO FEDERAL INSUMOS	FPGC APOYO FEDERAL PRUEBAS DE DIAGNÓSTICO	SUBTOTAL	
1	Sistema Nacional de Vigilancia Epidemiológica	3,400,000.00	0.00	3,400,000.00	0.00	0.00	0.00	0.00	0.00	0.00	0.00	3,400,000.00
2	SINAVE (Componente de Vigilancia Epidemiológica)	0.00	0.00	0.00	0.00	0.00	0.00	0.00	0.00	0.00	0.00	0.00
<b>TOTALES</b>		<b>3,400,000.00</b>	<b>0.00</b>	<b>3,400,000.00</b>	<b>0.00</b>	<b>0.00</b>	<b>0.00</b>	<b>0.00</b>	<b>0.00</b>	<b>0.00</b>	<b>0.00</b>	<b>3,400,000.00</b>

**313 SECRETARIADO TÉCNICO DEL CONSEJO NACIONAL DE SALUD MENTAL**

No.	PROGRAMA DE ACCIÓN ESPECÍFICO	ORIGEN DE LOS RECURSOS PRESUPUESTARIOS (PESOS) Ramo 12										TOTAL
		SPPS/INTERVENCIONES			COMISIÓN NACIONAL DE PROTECCIÓN SOCIAL EN SALUD							
		CASSCO	CAUSES	SUBTOTAL	ANEXO IV PRORESPPPO	ANEXO IV APOYO FEDERAL INSUMOS	ANEXO IV CONSEG	SUBTOTAL	FPGC APOYO FEDERAL INSUMOS	FPGC APOYO FEDERAL PRUEBAS DE DIAGNÓSTICO	SUBTOTAL	
1	Salud Mental	0.00	0.00	0.00	4,819,992.00	0.00	0.00	4,819,992.00	0.00	0.00	0.00	4,819,992.00
<b>TOTALES</b>		<b>0.00</b>	<b>0.00</b>	<b>0.00</b>	<b>4,819,992.00</b>	<b>0.00</b>	<b>0.00</b>	<b>4,819,992.00</b>	<b>0.00</b>	<b>0.00</b>	<b>0.00</b>	<b>4,819,992.00</b>

**315 SECRETARIADO TÉCNICO DEL CONSEJO NACIONAL PARA LA PREVENCIÓN DE ACCIDENTES**

No.	PROGRAMA DE ACCIÓN ESPECÍFICO	ORIGEN DE LOS RECURSOS PRESUPUESTARIOS (PESOS) Ramo 12										TOTAL
		SPPS/INTERVENCIONES			COMISIÓN NACIONAL DE PROTECCIÓN SOCIAL EN SALUD							
		CASSCO	CAUSES	SUBTOTAL	ANEXO IV PRORESPPPO	ANEXO IV APOYO FEDERAL INSUMOS	ANEXO IV CONSEG	SUBTOTAL	FPGC APOYO FEDERAL INSUMOS	FPGC APOYO FEDERAL PRUEBAS DE DIAGNÓSTICO	SUBTOTAL	
1	Seguridad Vial	2,600,000.00	0.00	2,600,000.00	0.00	0.00	0.00	0.00	0.00	0.00	0.00	2,600,000.00
2	Prevención de lesiones de causa externa intencionales	0.00	0.00	0.00	0.00	0.00	0.00	0.00	0.00	0.00	0.00	0.00
<b>TOTALES</b>		<b>2,600,000.00</b>	<b>0.00</b>	<b>2,600,000.00</b>	<b>0.00</b>	<b>0.00</b>	<b>0.00</b>	<b>0.00</b>	<b>0.00</b>	<b>0.00</b>	<b>0.00</b>	<b>2,600,000.00</b>

**L00 CENTRO NACIONAL DE EQUIDAD DE GÉNERO Y SALUD REPRODUCTIVA**

No.	PROGRAMA DE ACCIÓN ESPECÍFICO	ORIGEN DE LOS RECURSOS PRESUPUESTARIOS (PESOS) Ramo 12										TOTAL
		SPPS/INTERVENCIONES			COMISIÓN NACIONAL DE PROTECCIÓN SOCIAL EN SALUD							
		CASSCO	CAUSES	SUBTOTAL	ANEXO IV PRORESPPPO	ANEXO IV APOYO FEDERAL INSUMOS	ANEXO IV CONSEG	SUBTOTAL	FPGC APOYO FEDERAL INSUMOS	FPGC APOYO FEDERAL PRUEBAS DE DIAGNÓSTICO	SUBTOTAL	
1	Prevención del Cáncer en la Mujer	0.00	10,845,000.00	10,845,000.00	78,350,957.44	0.00	0.00	78,350,957.44	0.00	0.00	0.00	89,195,957.44
2	Salud Materna y Perinatal	0.00	14,101,085.32	14,101,085.32	36,733,882.36	0.00	14,213,087.00	50,946,969.36	0.00	0.00	0.00	65,048,054.68
3	Salud Sexual y Reproductiva para el Adolescente	2,731,900.00	198,460.00	2,930,360.00	13,129,400.00	0.00	0.00	13,129,400.00	0.00	0.00	0.00	16,059,760.00
4	Planificación Familiar y Anticoncepción	0.00	674,707.00	674,707.00	41,924,930.00	41,287,870.00	0.00	83,212,800.00	0.00	0.00	0.00	83,887,507.00
5	Prevención y Atención de la Violencia Familiar y de Género	0.00	2,637,988.00	2,637,988.00	1,161,000.00	0.00	0.00	1,161,000.00	0.00	0.00	0.00	3,798,988.00
6	Igualdad de Género en Salud	0.00	0.00	0.00	0.00	0.00	0.00	0.00	0.00	0.00	0.00	0.00
<b>TOTALES</b>		<b>2,731,900.00</b>	<b>28,457,240.32</b>	<b>31,189,140.32</b>	<b>171,300,169.80</b>	<b>41,287,870.00</b>	<b>14,213,087.00</b>	<b>226,801,126.80</b>	<b>0.00</b>	<b>0.00</b>	<b>0.00</b>	<b>257,990,267.12</b>



**000 CENTRO NACIONAL DE PROGRAMAS PREVENTIVOS Y CONTROL DE ENFERMEDADES**

No.	PROGRAMA DE ACCIÓN ESPECÍFICO	ORIGEN DE LOS RECURSOS PRESUPUESTARIOS (PESOS) Ramo 12										TOTAL
		SPPS/INTERVENCIONES			COMISIÓN NACIONAL DE PROTECCIÓN SOCIAL EN SALUD							
		CASSCO	CAUSES	SUBTOTAL	ANEXO IV PRORESPPO	ANEXO IV APOYO FEDERAL INSUMOS	ANEXO IV CONSEG	SUBTOTAL	FPGC APOYO FEDERAL INSUMOS	FPGC APOYO FEDERAL PRUEBAS DE DIAGNÓSTICO	SUBTOTAL	
1	Rabia	0.00	0.00	0.00	1,700,000.00	0.00	0.00	1,700,000.00	0.00	0.00	0.00	1,700,000.00
2	Brucelosis y Leptospirosis	0.00	0.00	0.00	0.00	0.00	0.00	0.00	0.00	0.00	0.00	0.00
3	Patógenos de la garrapata café y otros ectoparásitos	0.00	0.00	0.00	0.00	0.00	0.00	0.00	0.00	0.00	0.00	0.00
4	Vigilancia, Prevención y Control del Dengue	3,934,871.00	0.00	3,934,871.00	72,932.82	0.00	0.00	72,932.82	0.00	0.00	0.00	4,007,803.82
5	Prevención y Control del Paludismo	350,000.00	0.00	350,000.00	180,673.60	0.00	0.00	180,673.60	0.00	0.00	0.00	530,673.60
6	Oncocercosis	0.00	0.00	0.00	0.00	0.00	0.00	0.00	0.00	0.00	0.00	0.00
7	Enfermedad de Chagas	0.00	0.00	0.00	1,391,290.38	0.00	0.00	1,391,290.38	0.00	0.00	0.00	1,391,290.38
8	Leishmaniasis	0.00	0.00	0.00	0.00	0.00	0.00	0.00	0.00	0.00	0.00	0.00
9	Intoxicación por Picadura de Alacrán	0.00	0.00	0.00	0.00	0.00	0.00	0.00	0.00	0.00	0.00	0.00
10	Diabetes Mellitus	720,000.00	2,950,000.00	3,670,000.00	71,658,741.00	0.00	4,320,563.00	75,979,304.00	0.00	0.00	0.00	79,649,304.00
11	Obesidad y Riesgo Cardiovascular	4,594,242.00	713,000.00	5,307,242.00	29,629,537.04	0.00	103,860.00	29,733,397.04	0.00	0.00	0.00	35,040,639.04
12	Atención al Adulto Mayor	0.00	500,000.00	500,000.00	6,393,578.00	0.00	0.00	6,393,578.00	0.00	0.00	0.00	6,893,578.00
13	Salud Bucal	75,598.00	0.00	75,598.00	55,141,036.76	0.00	0.00	55,141,036.76	0.00	0.00	0.00	55,216,634.76
14	Prevención y Control de la Tuberculosis	750,000.00	0.00	750,000.00	170,105.00	0.00	0.00	170,105.00	0.00	0.00	0.00	920,105.00
15	Prevención y Control de la Lepra	0.00	0.00	0.00	12,480.00	0.00	0.00	12,480.00	0.00	0.00	0.00	12,480.00
16	Urgencias Epidemiológicas y Atención a Desastres	1,000,000.00	0.00	1,000,000.00	0.00	0.00	0.00	0.00	0.00	0.00	0.00	1,000,000.00
17	Prevención de Cólera	0.00	211,052.25	211,052.25	547,998.28	0.00	0.00	547,998.28	0.00	0.00	0.00	759,050.53
<b>TOTALES</b>		<b>11,424,711.00</b>	<b>4,374,052.25</b>	<b>15,798,763.25</b>	<b>166,898,372.88</b>	<b>0.00</b>	<b>4,424,423.00</b>	<b>171,322,795.88</b>	<b>0.00</b>	<b>0.00</b>	<b>0.00</b>	<b>187,121,559.13</b>

**X00 CENTRO NACIONAL PARA LA PREVENCIÓN Y EL CONTROL DE LAS ADICCIONES**

No.	PROGRAMA DE ACCIÓN ESPECÍFICO	ORIGEN DE LOS RECURSOS PRESUPUESTARIOS (PESOS) Ramo 12										TOTAL
		SPPS/INTERVENCIONES			COMISIÓN NACIONAL DE PROTECCIÓN SOCIAL EN SALUD							
		CASSCO	CAUSES	SUBTOTAL	ANEXO IV PRORESPPO	ANEXO IV APOYO FEDERAL INSUMOS	ANEXO IV CONSEG	SUBTOTAL	FPGC APOYO FEDERAL INSUMOS	FPGC APOYO FEDERAL PRUEBAS DE DIAGNÓSTICO	SUBTOTAL	
1	Prevención y Tratamiento de las Adicciones	1,500,000.00	13,392,848.00	14,892,848.00	0.00	0.00	0.00	0.00	0.00	0.00	0.00	14,892,848.00
<b>TOTALES</b>		<b>1,500,000.00</b>	<b>13,392,848.00</b>	<b>14,892,848.00</b>	<b>0.00</b>	<b>0.00</b>	<b>0.00</b>	<b>0.00</b>	<b>0.00</b>	<b>0.00</b>	<b>0.00</b>	<b>14,892,848.00</b>

**K00 CENTRO NACIONAL PARA LA PREVENCIÓN Y EL CONTROL DEL VIH/SIDA**

No.	PROGRAMA DE ACCIÓN ESPECÍFICO	ORIGEN DE LOS RECURSOS PRESUPUESTARIOS (PESOS) Ramo 12										TOTAL
		SPPS/INTERVENCIONES			COMISIÓN NACIONAL DE PROTECCIÓN SOCIAL EN SALUD							
		CASSCO	CAUSES	SUBTOTAL	ANEXO IV PRORESPPO	ANEXO IV APOYO FEDERAL INSUMOS	ANEXO IV CONSEG	SUBTOTAL	FPGC APOYO FEDERAL INSUMOS	FPGC APOYO FEDERAL PRUEBAS DE DIAGNÓSTICO	SUBTOTAL	
1	Programa especial de respuesta al VIH/SIDA e ITS (PEVSI)	2,637,867.00	0.00	2,637,867.00	2,823,445.00	0.00	0.00	2,823,445.00	332,253,812.76	46,693,230.00	378,947,042.76	384,408,354.76
<b>TOTALES</b>		<b>2,637,867.00</b>	<b>0.00</b>	<b>2,637,867.00</b>	<b>2,823,445.00</b>	<b>0.00</b>	<b>0.00</b>	<b>2,823,445.00</b>	<b>332,253,812.76</b>	<b>46,693,230.00</b>	<b>378,947,042.76</b>	<b>384,408,354.76</b>

**R00 CENTRO NACIONAL PARA LA SALUD DE LA INFANCIA Y LA ADOLESCENCIA**

No.	PROGRAMA DE ACCIÓN ESPECÍFICO	ORIGEN DE LOS RECURSOS PRESUPUESTARIOS (PESOS) Ramo 12										TOTAL
		SPPS/INTERVENCIONES			COMISIÓN NACIONAL DE PROTECCIÓN SOCIAL EN SALUD							
		CASSCO	CAUSES	SUBTOTAL	ANEXO IV PRORESPPPO	ANEXO IV APOYO FEDERAL INSUMOS	ANEXO IV CONSEG	SUBTOTAL	FPGC APOYO FEDERAL INSUMOS	FPGC APOYO FEDERAL PRUEBAS DE DIAGNÓSTICO	SUBTOTAL	
1	Vacunación Universal	680,000.00	0.00	680,000.00	17,589,976.00	105,327,500.00	0.00	122,917,476.00	0.00	0.00	0.00	123,597,476.00
2	Salud para la Infancia y la Adolescencia	167,500.00	0.00	167,500.00	37,706,961.30	0.00	112,500.00	37,819,461.30	0.00	0.00	0.00	37,986,961.30
3	Prevención y el Tratamiento de Cáncer en la Infancia y la Adolescencia	0.00	310,000.00	310,000.00	1,875,000.00	0.00	0.00	1,875,000.00	0.00	0.00	0.00	2,185,000.00
<b>TOTALES</b>		<b>847,500.00</b>	<b>310,000.00</b>	<b>1,157,500.00</b>	<b>57,171,937.30</b>	<b>105,327,500.00</b>	<b>112,500.00</b>	<b>162,611,937.30</b>	<b>0.00</b>	<b>0.00</b>	<b>0.00</b>	<b>163,769,437.30</b>

**Gran Total**

No.	TODOS LOS PROGRAMAS DE ACCIÓN ESPECÍFICOS	ORIGEN DE LOS RECURSOS PRESUPUESTARIOS (PESOS) Ramo 12										TOTAL
		SPPS/INTERVENCIONES			COMISIÓN NACIONAL DE PROTECCIÓN SOCIAL EN SALUD							
		CASSCO	CAUSES	SUBTOTAL	ANEXO IV PRORESPPPO	ANEXO IV APOYO FEDERAL INSUMOS	ANEXO IV CONSEG	SUBTOTAL	FPGC APOYO FEDERAL INSUMOS	FPGC APOYO FEDERAL PRUEBAS DE DIAGNÓSTICO	SUBTOTAL	
<b>TOTAL</b>		<b>33,101,808.00</b>	<b>46,534,140.57</b>	<b>79,635,948.57</b>	<b>403,013,916.98</b>	<b>146,615,370.00</b>	<b>18,750,010.00</b>	<b>568,379,296.98</b>	<b>332,253,812.76</b>	<b>46,693,230.00</b>	<b>378,947,042.76</b>	<b>1,026,962,288.31</b>

**NOTA:** La descripción detallada de los insumos/servicios a adquirir o contratar con los recursos que se indican en el presente anexo, se encuentran identificados en el Sistema de Información para la Administración del Fondo para el Fortalecimiento de Acciones de Salud Pública en las Entidades Federativas, SIAFFASPE.

## ANEXO 3

## Calendario de Ministraciones

(Pesos)

## 310 DIRECCIÓN GENERAL DE PROMOCIÓN DE LA SALUD

No.	PROGRAMA DE ACCIÓN ESPECÍFICO	
1	Promoción de la Salud y Determinantes Sociales	
	Abril	2,459,830.00
	Subtotal	2,459,830.00
2	Entornos y Comunidades Saludables	
	Abril	0.00
	Subtotal	0.00
3	Alimentación y Activación Física	
	Abril	5,500,000.00
	Subtotal	5,500,000.00
	<b>Total</b>	<b>7,959,830.00</b>

## 316 DIRECCIÓN GENERAL DE EPIDEMIOLOGÍA

No.	PROGRAMA DE ACCIÓN ESPECÍFICO	
1	Sistema Nacional de Vigilancia Epidemiológica	
	Abril	3,400,000.00
	Subtotal	3,400,000.00
2	SINAVE (Componente de Vigilancia Epidemiológica)	
	Abril	0.00
	Subtotal	0.00
	<b>Total</b>	<b>3,400,000.00</b>

## 313 SECRETARIADO TÉCNICO DEL CONSEJO NACIONAL DE SALUD MENTAL

No.	PROGRAMA DE ACCIÓN ESPECÍFICO	
1	Salud Mental	
	Abril	0.00
	Subtotal	0.00
	<b>Total</b>	<b>0.00</b>

## 315 SECRETARIADO TÉCNICO DEL CONSEJO NACIONAL PARA LA PREVENCIÓN DE ACCIDENTES

No.	PROGRAMA DE ACCIÓN ESPECÍFICO	
1	Seguridad Vial	
	Abril	2,600,000.00
	Subtotal	2,600,000.00

2	Prevención de lesiones de causa externa intencionales	
	Abril	0.00
	Subtotal	0.00
<b>Total</b>		
		<b>2,600,000.00</b>

**L00 CENTRO NACIONAL DE EQUIDAD DE GÉNERO Y SALUD REPRODUCTIVA**

No.	PROGRAMA DE ACCIÓN ESPECÍFICO	
1	Prevención del Cáncer en la Mujer	
	Abril	10,845,000.00
	Subtotal	10,845,000.00
2	Salud Materna y Perinatal	
	Abril	14,101,085.32
	Subtotal	14,101,085.32
3	Salud Sexual y Reproductiva para el Adolescente	
	Abril	2,930,360.00
	Subtotal	2,930,360.00
4	Planificación Familiar y Anticoncepción	
	Abril	674,707.00
	Subtotal	674,707.00
5	Prevención y Atención de la Violencia Familiar y de Género	
	Abril	2,637,988.00
	Subtotal	2,637,988.00
6	Igualdad de Género en Salud	
	Abril	0.00
	Subtotal	0.00
<b>Total</b>		
		<b>31,189,140.32</b>

**000 CENTRO NACIONAL DE PROGRAMAS PREVENTIVOS Y CONTROL DE ENFERMEDADES**

No.	PROGRAMA DE ACCIÓN ESPECÍFICO	
1	Rabia	
	Abril	0.00
	Subtotal	0.00
2	Brucelosis y Leptospirosis	
	Abril	0.00
	Subtotal	0.00
3	Patógenos de la garrapata café y otros ectoparásitos	
	Abril	0.00
	Subtotal	0.00

4	Vigilancia, Prevención y Control del Dengue	
	Abril	3,934,871.00
	Subtotal	3,934,871.00
5	Prevención y Control del Paludismo	
	Abril	350,000.00
	Subtotal	350,000.00
6	Oncocercosis	
	Abril	0.00
	Subtotal	0.00
7	Enfermedad de Chagas	
	Abril	0.00
	Subtotal	0.00
8	Leishmaniasis	
	Abril	0.00
	Subtotal	0.00
9	Intoxicación por Picadura de Alacrán	
	Abril	0.00
	Subtotal	0.00
10	Diabetes Mellitus	
	Abril	3,670,000.00
	Subtotal	3,670,000.00
11	Obesidad y Riesgo Cardiovascular	
	Abril	5,307,242.00
	Subtotal	5,307,242.00
12	Atención al Adulto Mayor	
	Abril	500,000.00
	Subtotal	500,000.00
13	Salud Bucal	
	Abril	75,598.00
	Subtotal	75,598.00
14	Prevención y Control de la Tuberculosis	
	Abril	750,000.00
	Subtotal	750,000.00
15	Prevención y Control de la Lepra	
	Abril	0.00
	Subtotal	0.00

16	Urgencias Epidemiológicas y Atención a Desastres	
	Abril	1,000,000.00
	Subtotal	1,000,000.00
17	Prevención de Cólera	
	Abril	211,052.25
	Subtotal	211,052.25
	<b>Total</b>	<b>15,798,763.25</b>

**X00 CENTRO NACIONAL PARA LA PREVENCIÓN Y EL CONTROL DE LAS ADICCIONES**

<b>No.</b>	<b>PROGRAMA DE ACCIÓN ESPECÍFICO</b>	
1	Prevención y Tratamiento de las Adicciones	
	Abril	14,892,848.00
	Subtotal	14,892,848.00
	<b>Total</b>	<b>14,892,848.00</b>

**K00 CENTRO NACIONAL PARA LA PREVENCIÓN Y EL CONTROL DEL VIH/SIDA**

<b>No.</b>	<b>PROGRAMA DE ACCIÓN ESPECÍFICO</b>	
1	Programa especial de respuesta al VIH/SIDA e ITS (PEVSI)	
	Abril	2,637,867.00
	Subtotal	2,637,867.00
	<b>Total</b>	<b>2,637,867.00</b>

**R00 CENTRO NACIONAL PARA LA SALUD DE LA INFANCIA Y LA ADOLESCENCIA**

<b>No.</b>	<b>PROGRAMA DE ACCIÓN ESPECÍFICO</b>	
1	Vacunación Universal	
	Abril	680,000.00
	Subtotal	680,000.00
2	Salud para la Infancia y la Adolescencia	
	Abril	167,500.00
	Subtotal	167,500.00
3	Prevención y el Tratamiento de Cáncer en la Infancia y la Adolescencia	
	Abril	310,000.00
	Subtotal	310,000.00
	<b>Total</b>	<b>1,157,500.00</b>

<b>Gran total</b>	<b>79,635,948.57</b>
-------------------	----------------------

**NOTA:** La descripción detallada de los insumos y servicios a adquirir o contratar con los recursos que se indican en el presente anexo, se encuentran identificados en el Sistema de Información para la Administración del Fondo para el Fortalecimiento de Acciones de Salud Pública en las Entidades Federativas, SIAFFASPE.

ANEXO 4

Programas-Indicadores-Metas de "LOS PROGRAMAS" en materia de Salud Pública

310 DIRECCIÓN GENERAL DE PROMOCIÓN DE LA SALUD

No.	PROGRAMA	ÍNDICE	TIPO DE INDICADOR	NUMERADOR	DENOMINADOR	META FEDERAL	INDICADOR	META ESTATAL
1	Promoción de la Salud y Determinantes Sociales	1.2.1	Propósito	Número de personas usuarias de los Servicios Estatales de Salud que presentan la Cartilla Nacional de Salud	Total de consultas otorgadas a la población usuaria de los Servicios Estatales de Salud	50	Porcentaje de usuarios de los servicios estatales de salud que presentan la Cartilla Nacional de Salud durante la consulta otorgada	20
1	Promoción de la Salud y Determinantes Sociales	1.3.1	Componente	Número de entidades que ofertan acciones de promoción de la salud dirigidas a migrantes en los sitios de origen, tránsito, destino y retorno	Número de entidades programadas para ofertar acciones de promoción de la salud, dirigidas a migrantes en los sitios de origen, tránsito, destino y retorno	32	Porcentaje de entidades que ofertan acciones de promoción de la salud dirigidas a migrantes en los sitios de origen, tránsito, destino y retorno	1
1	Promoción de la Salud y Determinantes Sociales	1.4.1	Propósito	Número de municipios con 70% y más de población indígena con acciones de promoción de la salud indígena	Número de municipios con 70% y más de población indígena, programados con acciones de promoción de la salud indígena	5	Municipios con 70% y más de población indígena con acciones de promoción de la salud indígena	2
1	Promoción de la Salud y Determinantes Sociales	1.5.2	Propósito	Número de escuelas públicas validadas como promotoras de la salud	Total de escuelas públicas programadas	8,640	Número de escuelas públicas validadas como promotoras de la salud	174
1	Promoción de la Salud y Determinantes Sociales	2.1.1	Componente	Número de cursos y eventos de capacitación dirigidos al personal de promoción de la salud estatal, jurisdiccional y local, realizados	Número de cursos y eventos de capacitación dirigidos al personal de promoción de la salud estatal, jurisdiccional y local, programados	292	Cursos y eventos de capacitación y actualización al personal estatal de Promoción de la Salud	18
1	Promoción de la Salud y Determinantes Sociales	2.2.1	Componente	Número de talleres impartidos a la población general	Número de talleres programados para la población abierta, indígena, migrante y escolar	264,800	Talleres comunitarios dirigidos a población abierta, indígena, migrante y escolar	6,230
1	Promoción de la Salud y Determinantes Sociales	4.1.1	Actividad	Número de materiales de mercadotecnia social en salud desarrollados	Número de materiales de mercadotecnia social en salud programados	224	Materiales de mercadotecnia social en salud desarrollados	7
1	Promoción de la Salud y Determinantes Sociales	5.1.1	Actividad	Número de acciones de monitoreo, supervisión y seguimiento realizadas	Número de acciones de monitoreo, supervisión y seguimiento programadas	5,124	Acciones de monitoreo, supervisión y seguimiento de los programas de promoción de la salud, realizadas	800
2	Entornos y Comunidades Saludables	1.1.1	Actividad	Curso-taller para procuradoras(es) de salud realizados	Curso-taller para procuradoras(es) de salud programados	3,500	Porcentaje de cursos-taller para procuradoras(es) de salud	1
2	Entornos y Comunidades Saludables	1.2.1	Actividad	Número de cursos de capacitación de promoción de la salud para personal de los ayuntamientos realizados	Cursos de capacitación de promoción de la salud para personal de los ayuntamientos programados	32	Porcentaje de cursos de capacitación de promoción de la salud para personal de los ayuntamientos	1
2	Entornos y Comunidades Saludables	1.3.1	Actividad	Número de eventos de capacitación para personal de promoción de la salud realizados	Número de eventos de capacitación para personal de promoción de la salud programados	32	Porcentaje de eventos de capacitación para personal de promoción de la salud	1
2	Entornos y Comunidades Saludables	2.1.1	Actividad	Número de informes de trabajo intersectorial realizados en las jurisdicciones sanitarias	Número de informes de trabajo intersectorial programados en las jurisdicciones sanitarias	240	Porcentaje de informes de trabajo y planeación intersectorial en las jurisdicciones sanitarias	16
2	Entornos y Comunidades Saludables	2.2.1	Actividad	Número de jurisdicciones sanitarias con información sobre comunidades en acción entregada	Número de jurisdicciones sanitarias con información sobre comunidades en acción programadas	240	Porcentaje de jurisdicciones sanitarias con información sobre comunidades en acción	16
2	Entornos y Comunidades Saludables	2.3.1	Actividad	Reuniones de planeación y ejecución de acciones de los comités estatales de comunidades saludables realizadas	Reuniones de planeación y ejecución de acciones de los comités estatales de comunidades saludables programadas	64	Porcentaje de reuniones de planeación y ejecución de acciones de los comités estatales de comunidades saludables	2



2	Entornos y Comunidades Saludables	2.4.1	Actividad	Número de comunidades acreditadas como saludables	Número de comunidades programadas para acreditar como saludables	1,500	Porcentaje de comunidades acreditadas como saludables	16
2	Entornos y Comunidades Saludables	3.2.1	Componente	Número de municipios asesorados para la elaboración de proyectos municipales	Número de municipios que programados para asesoría en la elaboración de proyectos de promoción de la salud	400	Porcentaje de municipios asesorados en la elaboración de proyectos municipales de promoción de la salud	5
2	Entornos y Comunidades Saludables	3.5.1	Actividad	Número de ferias de promoción de la salud para prevención de la violencia realizadas	Número de ferias de promoción de la salud programadas	150	Porcentaje de ferias integrales de promoción de la salud para la prevención de la violencia en espacios públicos	4
2	Entornos y Comunidades Saludables	3.7.1	Actividad	Número de municipios que realizan acciones de comunicación educativa sobre los efectos del cambio climático en la salud	Número de municipios programados para realizar acciones de comunicación educativa sobre los efectos del cambio climático en la salud	1,000	Porcentaje de municipios con acciones de comunicación educativa sobre los efectos del cambio climático en la salud	16
2	Entornos y Comunidades Saludables	3.8.1	Actividad	Número de reuniones con presidentes municipales realizadas	Número de reuniones con presidentes municipales programadas	32	Porcentaje de reuniones con presidentes municipales	4
2	Entornos y Comunidades Saludables	3.9.1	Actividad	Número de municipios activos	Número de municipios activos programados	500	Municipio activo	2
2	Entornos y Comunidades Saludables	4.1.1	Actividad	Número de jurisdicciones que cuentan con los formatos de registro de las intervenciones del programa	Número total de jurisdicciones en la entidad	240	Cobertura de jurisdicciones sanitarias que cuentan con los formatos y la información sobre los mecanismos para el correcto registro de las actividades	16
3	Alimentación y Activación Física	1.1.1	Actividad	Eventos realizados	Eventos programados	32	Eventos educativos para la promoción de la alimentación correcta, consumo de agua, activación física en diferentes entornos	1
3	Alimentación y Activación Física	3.1.1	Actividad	Número de alianzas y eventos realizados	Número de alianzas y eventos realizados al año inmediato anterior	32	Difusión de la cultura alimentaria tradicional	1

### 316 DIRECCIÓN GENERAL DE EPIDEMIOLOGÍA

No.	PROGRAMA	ÍNDICE	TIPO DE INDICADOR	NUMERADOR	DENOMINADOR	META FEDERAL	INDICADOR	META ESTATAL
1	Sistema Nacional de Vigilancia Epidemiológica	2.2.1	Componente	Informes realizados (4)	Informes programados (4)	100	Elaboración de informes	100
1	Sistema Nacional de Vigilancia Epidemiológica	3.1.1	Actividad	Sumatoria de indicadores de notificación + clasificación + marco analítico	Número de Indicadores evaluados (4)	80	Operatividad General del NuTraVe	80
1	Sistema Nacional de Vigilancia Epidemiológica	4.1.1	Actividad	Número de cursos y/o diplomados realizados durante el año (3)	Número de cursos y/o diplomados programados durante el año (3).	80	Número de cursos y diplomados realizados durante el año	80
1	Sistema Nacional de Vigilancia Epidemiológica	6.2.1	Actividad	Número de Unidades conectadas a Internet.	Número de Unidades propuestas a Equipar	90	Estatal, Jurisdiccional y Hospitales Rhove conectados a Internet.	90
1	Sistema Nacional de Vigilancia Epidemiológica	9.1.1	Actividad	Número de informes mensuales entregados en la entidad por mes (6)	Número de sistemas especiales por informar en un mes (6)	90	Porcentaje de sistemas especiales informados mensualmente del área de epidemiología	90
1	Sistema Nacional de Vigilancia Epidemiológica	9.2.1	Componente	Número de Boletines publicados en la página de la entidad por mes	Número programado de Boletines por publicar en el Año (12)	95	Porcentaje de cumplimiento de Boletines Publicados	95

### 313 SECRETARIADO TÉCNICO DEL CONSEJO NACIONAL DE SALUD MENTAL

No.	PROGRAMA	ÍNDICE	TIPO DE INDICADOR	NUMERADOR	DENOMINADOR	META FEDERAL	INDICADOR	META ESTATAL
SIN DATOS								

### 315 SECRETARIADO TÉCNICO DEL CONSEJO NACIONAL PARA LA PREVENCIÓN DE ACCIDENTES

No.	PROGRAMA	ÍNDICE	TIPO DE INDICADOR	NUMERADOR	DENOMINADOR	META FEDERAL	INDICADOR	META ESTATAL
1	Seguridad Vial	1.1.1	Componente	Número de observatorios estatales de lesiones homologados	Número de observatorios estatales de lesiones en funcionamiento	5	Observatorios estatales de lesiones homologados	1
1	Seguridad Vial	1.2.1	Actividad	Número de reuniones realizadas	Número de reuniones programadas	3	Reuniones realizadas con actores estatales y nacionales	2
1	Seguridad Vial	1.3.1	Actividad	Número de reportes estadísticos y geomáticos generados	Número de reportes estadísticos y geomáticos programados	3	Reportes estadísticos y geomáticos	3
1	Seguridad Vial	3.1.1	Componente	Campañas preventivas de accidentes viales realizadas	Campañas preventivas de accidentes viales programadas	3	Campaña preventiva de accidentes viales con enfoque de género	3
1	Seguridad Vial	3.2.1	Componente	Número de cursos en seguridad vial impartidos	Número de cursos en seguridad vial programados	12	Cursos de capacitación en seguridad vial	7
1	Seguridad Vial	4.1.1	Componente	Número de convenios de colaboración formalizados	Número de socios estratégicos	8	Convenios de colaboración formalizados	1
1	Seguridad Vial	5.1.1	Componente	Número de asesorías otorgadas	Número de municipios prioritarios programados	12	Asesoría a responsables operativos de controles de alcohol en aliento	5
1	Seguridad Vial	6.1.1	Componente	Número de Centros Reguladores de Urgencias Médicas en funcionamiento	Número de Centros Reguladores de Urgencias Médicas instalados	4	Centros Reguladores de Urgencias Médicas en funcionamiento	1

### L00 CENTRO NACIONAL DE EQUIDAD DE GÉNERO Y SALUD REPRODUCTIVA

No.	PROGRAMA	ÍNDICE	TIPO DE INDICADOR	NUMERADOR	DENOMINADOR	META FEDERAL	INDICADOR	META ESTATAL
1	Prevención del Cáncer en la Mujer	1.1.1	Actividad	Número de informes de campaña enviados al CNEGSR	Número de entidades federativas con convenio AFASPE	100	Proporción de entidades con informe de campaña del mes del cáncer de la mujer	100
1	Prevención del Cáncer en la Mujer	4.2.1	Componente	Mujeres de 40 a 69 años con mastografía de tamizaje	Mujeres de 40 a 69 años responsabilidad de la Secretaría de Salud/2	22	Cobertura de detección de cáncer de mama con mastografía	30
1	Prevención del Cáncer en la Mujer	4.4.1	Actividad	Mujeres de 35 a 64 años tamizadas con prueba de VPH	Mujeres de 35 a 64 años responsabilidad de la Secretaría de Salud/5	57	Proporción de mujeres de 35 a 64 años tamizadas con prueba de VPH	30
1	Prevención del Cáncer en la Mujer	6.5.1	Actividad	Número de capacitaciones con elementos de calidad, género, derechos humanos, estigma y discriminación.	Número de personal programado para capacitación con elementos de calidad, género, derechos humanos, estigma y discriminación.	100	Proporción de capacitaciones con elementos de calidad, género, derechos humanos, estigma y discriminación.	50
1	Prevención del Cáncer en la Mujer	7.2.2	Componente	Mujeres con resultado de LEIAG o cáncer en la citología que recibieron atención colposcópica	Mujeres con resultado de LEIAG o cáncer en la citología	95	Proporción de mujeres de 25 a 64 años con resultado de LEIAG o cáncer con evaluación colposcópica	95
2	Salud Materna y Perinatal	1.1.1	Actividad	Número de consultas prenatales otorgadas con enfoque de riesgo	Número de nacimientos de mujeres sin Seguridad Social	100	Porcentaje de consultas prenatales efectivas por embarazada	90
2	Salud Materna y Perinatal	1.4.1	Actividad	Número de mujeres embarazadas que se les realiza la prueba de VIH	Total de mujeres embarazadas en control prenatal	100	Porcentaje de mujeres embarazadas en control, que se les realiza la prueba para el VIH, entre el total de mujeres que están en control prenatal	40

2	Salud Materna y Perinatal	1.7.1	Actividad	Número de pruebas de tamiz neonatal realizadas	Número de nacimientos en mujeres sin Seguridad Social	90	Cobertura de prueba de tamiz neonatal entre recién nacidos sin Seguridad Social	90
2	Salud Materna y Perinatal	3.1.2	Actividad	Número de personal de salud capacitado en parto respetuosos (humanizado)	Número de personal de salud programado a capacitar en parto respetuoso (humanizado)	100	Porcentaje de personal de salud capacitado en atención de parto respetuoso (humanizado).	100
3	Salud Sexual y Reproductiva para el Adolescente	1.4.1	Actividad	Número de campañas difundidas	Número de campañas programadas.	1	Número de campañas difundidas.	1
3	Salud Sexual y Reproductiva para el Adolescente	3.1.1	Actividad	Número de nuevos servicios amigables implementados para la atención de la salud sexual y reproductiva de la población adolescente.	Número de servicios amigables para la atención de la salud sexual y reproductiva de la población adolescente en operación al cierre del 2013.	110	Incremento porcentual en el número de servicios amigables para la atención de la salud sexual y reproductiva de la población adolescente.	32
3	Salud Sexual y Reproductiva para el Adolescente	4.1.1	Actividad	Número de personas capacitadas para la atención en los servicios amigables	Número de personas programadas para capacitar en los servicios amigables para población adolescente	500	Personal capacitado y sensibilizado en los servicios amigables para población adolescente	210
3	Salud Sexual y Reproductiva para el Adolescente	4.4.1	Componente	Número de usuarias y usuarios activos de métodos anticonceptivos, menores de 20 años de edad en el año.	Número de usuarias y usuarios activos de métodos anticonceptivos, menores de 20 años de edad al cierre de 2013	15	Incremento porcentual en el número de usuarias y usuarios activos de métodos anticonceptivos, menores de 20 años de edad.	68
3	Salud Sexual y Reproductiva para el Adolescente	4.5.1	Componente	Número de aceptantes de métodos anticonceptivos, menores de 20 años, durante el postevento obstétrico.	Eventos obstétricos atendidos en menores de 20 años.	80	Cobertura de Anticoncepción Postevento Obstétrico en Adolescentes.	62
3	Salud Sexual y Reproductiva para el Adolescente	5.4.1	Actividad	Número de visitas de supervisión realizadas.	Número de visitas de supervisión programadas.	1	Porcentaje de visitas de supervisión realizadas respecto al número de visitas de supervisión programadas.	8
4	Planificación Familiar y Anticoncepción	2.1.1	Componente	Número de usuarias y usuarios activos de métodos anticonceptivos en la Secretaría de Salud.	Mujeres de 15 a 49 años de edad (casadas o unidas) responsabilidad de la Secretaría de Salud.	50	Cobertura de usuarias de métodos anticonceptivos en la Secretaría de Salud	15
4	Planificación Familiar y Anticoncepción	2.2.1	Actividad	Número de personas capacitadas durante el año	Número de personas programadas para ser capacitadas	100	Porcentaje de personal capacitado respecto del programado	100
4	Planificación Familiar y Anticoncepción	2.5.1	Componente	Número de aceptantes de un método anticonceptivo durante el postevento obstétrico.	Total de eventos obstétricos atendidos	70	Cobertura de anticoncepción postevento obstétrico.	50
4	Planificación Familiar y Anticoncepción	4.5.1	Actividad	Número de visitas de supervisión realizadas.	Número de visitas de supervisión programadas.	100	Porcentaje de visitas de supervisión realizadas respecto de las programadas	100
4	Planificación Familiar y Anticoncepción	8.1.2	Actividad	Número de nuevos servicios de vasectomía sin bisturí instalados en el año.	Número de servicios de vasectomía sin bisturí al cierre de 2013.	10	Incremento porcentual en el número de servicios de vasectomía sin bisturí.	10
5	Prevención y Atención de la Violencia Familiar y de Género	1.2.1	Actividad	Número de personal médico capacitado y sensibilizado	Número de personal médico programado para asistir a talleres de capacitación y sensibilización	3,225	Porcentaje de personal médico capacitado en la NOM-046 de los SESA's y las diferentes instituciones del Sistema Nacional de Salud	10
5	Prevención y Atención de la Violencia Familiar y de Género	2.1.1	Actividad	Casos de violación sexual atendidos en unidades de salud y que se les brindó profilaxis para VIH-SIDA	Casos de violación sexual atendidos en unidades de salud	7,000	Porcentaje de casos de violación sexual atendidos en unidades de salud que se les brindó profilaxis para VIH-SIDA	450
5	Prevención y Atención de la Violencia Familiar y de Género	2.1.2	Componente	Número de mujeres de 15 años y más, unidas en situación de violencia severa atendidas en los servicios especializados	Cálculo de mujeres de 15 años y más unidas, usuarias de los servicios de salud que requieren atención especializada por violencia severa	224,253	Cobertura de atención especializada a mujeres víctimas de violencia familiar y de género severa	16,017

5	Prevención y Atención de la Violencia Familiar y de Género	2.3.1	Componente	Número de visitas de supervisión realizadas	Número de visitas de supervisión programadas	488	Porcentaje de visitas de supervisión de Violencia Familiar y de Género realizadas	15
5	Prevención y Atención de la Violencia Familiar y de Género	2.5.1	Componente	Número de mujeres de 15 años o más atendidas por violencia severa en los servicios especializados que fueron referidas por otras unidades de salud	Mujeres de 15 años o más que reciben atención especializada por violencia severa	156,977	Porcentaje de mujeres que viven en violencia severa con atención especializada que fueron referidas de otras unidades de salud	11,212
6	Igualdad de Género en Salud	3.1.1	Actividad	Personal de salud de medicina, enfermería y trabajo social capacitado	Personal de salud de medicina, enfermería y trabajo social a capacitar	14,912	Porcentaje de personal de salud de medicina, enfermería y trabajo social capacitado en género en salud en el marco de los derechos humanos.	1,600
6	Igualdad de Género en Salud	3.1.2	Actividad	Número de hospitales con un directivo/a capacitado	Número de hospitales con un directivo/a a capacitar en el año	687	Porcentaje de hospitales con un directivo/a capacitados en género en salud con respecto a los derechos humanos.	31

### 000 CENTRO NACIONAL DE PROGRAMAS PREVENTIVOS Y CONTROL DE ENFERMEDADES

No.	PROGRAMA	ÍNDICE	TIPO DE INDICADOR	NUMERADOR	DENOMINADOR	META FEDERAL	INDICADOR	META ESTATAL
1	Rabia	1.1.1	Componente	Dosis de vacuna antirrábica aplicadas	Dosis de vacuna antirrábica programadas a aplicar	18,000,000	Dosis de vacuna antirrábica aplicada en perros y gatos	1,300,000
1	Rabia	2.2.1	Componente	Número de personas agredidas o contactos que inician tratamiento	Número de personas agredidas o contactos valoradas según la normatividad	27	Personas agredidas o contactos que inician tratamiento antirrábico	25
1	Rabia	3.1.1	Componente	Número de perros y gatos esterilizados	Número de perros y gatos programados a esterilizar	430,994	Número de perros y gatos esterilizados en lugares de alta marginación	50,000
2	Brucelosis y Leptospirosis	3.2.1	Componente	Número de pacientes confirmados de brucelosis que reciben tratamiento primario	Número de pacientes nuevos de brucelosis confirmados por SAT/2ME	100	Pacientes confirmados de brucelosis que reciben tratamiento	100
4	Vigilancia, Prevención y Control del Dengue	4.1.1	Propósito	Numero de Semanas con Captura de Información en Plataforma	Numero de Semanas en el periodo	48	Mide la regularidad en el reporte semanal de actividades mediante el porcentaje de registro en Plataforma de manera trimestral	48
4	Vigilancia, Prevención y Control del Dengue	5.2.1	Propósito	Ovitrapas positivas	Ovitrapas con Lectura	263	Mide semanalmente la variación de indicadores entomológicos de ovitrampas en las Localidades Prioritarias	16
5	Prevención y Control del Paludismo	1.3.2	Actividad	Total de casos probables a los que se les toma una muestra de sangre para diagnóstico.	Total de casos probables de paludismo reportados.	100	El indicador mide el porcentaje de casos probables que fueron estudiados en el laboratorio a partir de una gota gruesa de sangre.	100
5	Prevención y Control del Paludismo	1.6.1	Propósito	Número de reuniones del Comité Estatal de Certificación realizadas.	Número de reuniones del Comité Estatal de Certificación programadas.	4	Mide el funcionamiento trimestral del Comité Estatal de Certificación de Áreas Geográficas Libres de Paludismo.	4
7	Enfermedad de Chagas	4.2.1	Propósito	Número de tratamientos supervisados	Número de casos tratados	880	Seguimiento de los pacientes tratados con Enfermedad de Chagas	8
9	Intoxicación por Picadura de Alacrán	4.2.2	Actividad	Número de casos por intoxicación por picadura de alacrán IPPA atendidos antes de 30 minutos	Total de casos notificados por intoxicación por picadura de alacrán IPPA	294,325	Mide la atención médica oportuna y específica de los casos intoxicación por picadura de alacrán	200

10	Diabetes Mellitus	2.2.1	Actividad	Número de pacientes de 20 años y más, a los que se realizó una medición anual de hemoglobina glucosilada, responsabilidad de la Secretaría de Salud.	Número de personas de 20 años y más con diabetes mellitus en tratamiento, responsabilidad de la Secretaría de Salud.	250,066	Incrementar el número de pacientes con diabetes mellitus tipo 2 en tratamiento al que al menos se le realizó una medición anual con Hemoglobina glucosilada, en población de 20 años y más, responsabilidad de la Secretaría de Salud.	16,303
10	Diabetes Mellitus	2.2.2	Actividad	Número de Grupos de Ayuda Mutua Acreditados	Número de Grupos de Ayuda Mutua Programados	495	Incrementar el número de Grupos de Ayuda Mutua EC acreditados en el primer nivel de atención	8
10	Diabetes Mellitus	3.1.2	Actividad	Número de pacientes con diabetes mellitus en control con hemoglobina glucosilada por debajo del 7% en población de 20 años y más, responsabilidad de la Secretaría de Salud.	Número de pacientes con diabetes mellitus en tratamiento de 20 años y más, responsabilidad de la Secretaría de Salud.	12,378	Incrementar el número de pacientes con diabetes mellitus en tratamiento, que alcanzan el control con hemoglobina glucosilada por debajo del 7% en población de 20 años y más, responsabilidad de la Secretaría de Salud.	807
10	Diabetes Mellitus	3.1.3	Fin	Número de unidades participantes con equipamiento e insumos completos.	Número de Unidades de 1er. nivel programadas para participar en la estrategia.	100	Incrementar el número de unidades en el primer nivel de atención, con la supervisión de autoridad estatal, con abasto oportuno y suficiente de medicamentos para el control de la diabetes (ENPCSOD).	2
11	Obesidad y Riesgo Cardiovascular	5.4.1	Propósito	Número de detecciones de obesidad, hipertensión arterial y dislipidemias en población de 20 años y más en la Secretaría de Salud realizadas.	Número de detecciones de obesidad, hipertensión arterial y dislipidemias en población de 20 años y más en la Secretaría de Salud programadas.	23,826,189	Número de detecciones de obesidad, hipertensión arterial y dislipidemias en población de 20 años y más responsabilidad de la Secretaría de Salud.	2,361,920
11	Obesidad y Riesgo Cardiovascular	5.5.1	Propósito	Número de pacientes de 20 años y más con hipertensión arterial en tratamiento responsabilidad de la Secretaría de Salud	Número de pacientes de 20 años y más diagnosticados con hipertensión arterial, responsabilidad de la Secretaría de Salud.	891,875	Número de pacientes de 20 años y más con hipertensión arterial en tratamiento, responsabilidad de la Secretaría de Salud.	44,417
11	Obesidad y Riesgo Cardiovascular	5.5.2	Propósito	Número de pacientes de 20 años y más con obesidad en tratamiento responsabilidad de la Secretaría de Salud.	Número de pacientes de 20 años y más diagnosticados con obesidad, responsabilidad de la Secretaría de Salud.	509,100	Número de pacientes de 20 años y más con obesidad en tratamiento, responsabilidad de la Secretaría de Salud.	38,297
11	Obesidad y Riesgo Cardiovascular	5.5.3	Propósito	Número de pacientes de 20 años y más con dislipidemias en tratamiento responsabilidad de la Secretaría de Salud.	Número de pacientes de 20 años y más diagnosticados con dislipidemias, responsabilidad de la Secretaría de Salud.	202,973	Número de pacientes de 20 años y más con dislipidemias en tratamiento, responsabilidad de la Secretaría de Salud.	12,664
11	Obesidad y Riesgo Cardiovascular	5.5.5	Propósito	Número de pacientes de 20 años y más con obesidad en control, responsabilidad de la Secretaría de Salud.	Número de pacientes de 20 años y más con obesidad en tratamiento, responsabilidad de la Secretaría de Salud.	197,709	Número de pacientes de 20 años y más con obesidad en control, responsabilidad de la Secretaría de Salud.	11,766
12	Atención al Adulto Mayor	1.1.1	Actividad	Número de supervisiones y/o asesorías realizadas	Número de supervisiones y/o asesorías programadas	15	Supervisión y/o asesoría	15
12	Atención al Adulto Mayor	3.1.1	Propósito	Número de diagnósticos situacional de enfermedad crónica en la persona adulta mayor realizados	Número de diagnósticos situacionales de enfermedad crónica en la persona adulta mayor programados	2	Realizar diagnósticos situacionales de enfermedad crónica en la persona adulta mayor	1
12	Atención al Adulto Mayor	4.1.1	Fin	Número de actividades de orientación realizadas para la implementación de centros de día	Número de actividades de orientación programadas para la implementación de centros de día	2	Orientación para la implementación de centros de día para las entidades federativas	1

13	Salud Bucal	3.2.1	Actividad	Semanas Estatales de Salud Bucal realizadas.	Semanas Estatales de Salud Bucal programadas.	64	Semanas Estatales de Salud Bucal.	2
13	Salud Bucal	4.4.1	Actividad	Actividades Preventivas Extramuros realizadas.	Actividades Preventivas Extramuros Programadas.	117,459,901	Actividades de Prevención (extramuros).	7,038,199
13	Salud Bucal	5.1.1	Actividad	Actividades Curativas Asistenciales Realizadas.	Actividades Curativas Asistenciales Programadas.	21,307,171	Actividades Curativo Asistenciales (intramuros).	1,382,229
13	Salud Bucal	7.4.1	Actividad	Investigación en salud bucal realizadas.	Investigación en salud bucal programados.	16	Investigación en materia de salud bucal.	3
13	Salud Bucal	8.4.1	Actividad	Supervisiones al programa de salud bucal realizadas.	Supervisiones al programa de salud bucal programadas.	4,570	Supervisión del programa de salud bucal.	448
13	Salud Bucal	9.4.1	Actividad	Consultas estomatológicas realizadas.	Consultas estomatológicas programadas.	9,538,423	Consultas estomatológicas.	618,466
14	Prevención y Control de la Tuberculosis	1.2.1	Actividad	Número de eventos de capacitación en tuberculosis realizados	Número de eventos de capacitación en tuberculosis programados	156	Porcentaje de cumplimiento de eventos de capacitación en tuberculosis	2
14	Prevención y Control de la Tuberculosis	1.5.1	Componente	Número de sintomáticos respiratorios identificados	Número de sintomáticos respiratorios programados	290,823	Cobertura de detección de sintomáticos respiratorios para tuberculosis	10,857
14	Prevención y Control de la Tuberculosis	1.5.2	Componente	Número de casos de tuberculosis ingresados a tratamiento	Número total de casos registrados de tuberculosis programados	13,968	Cobertura de tratamiento de casos de tuberculosis registrados	494
14	Prevención y Control de la Tuberculosis	2.4.1	Propósito	Número de personas con tuberculosis farmacorresistente que ingresaron al tratamiento con fármacos de segunda línea.	Número de personas con tuberculosis farmacorresistente para recibir esquema de tratamiento con fármacos de segunda línea programados.	247	Porcentaje de casos de tuberculosis farmacorresistente que ingresaron a tratamiento de segunda línea	7
14	Prevención y Control de la Tuberculosis	4.1.1	Actividad	Número de campañas educativas realizadas en tuberculosis (spot de radio, TV, inserciones en periódicos, elaboración de volantes, dípticos y trípticos)	Total de campañas educativas programadas en tuberculosis (spot de radio, TV, inserciones en periódicos, elaboración de volantes, dípticos y trípticos)	96	Porcentaje de campañas educativas en tuberculosis	3
14	Prevención y Control de la Tuberculosis	5.1.1	Actividad	Número de visitas de asesoría y supervisión realizadas	Número de visitas de asesoría y supervisión programadas	854	Cobertura de visitas de asesoría y supervisión en tuberculosis en las unidades médicas	16
14	Prevención y Control de la Tuberculosis	6.2.1	Actividad	Número de proyectos de investigación operativa documentados	Número de proyectos de investigación operativa programados	32	Porcentaje de proyectos de investigación operativa	1
15	Prevención y Control de la Lepra	1.2.1	Propósito	Casos nuevos de lepra identificados.	Casos nuevos de lepra programados.	205	Porcentaje de casos nuevos de lepra encontrados de manera trimestral entre contactos de pacientes y en sintomáticos dermatológicos.	2
15	Prevención y Control de la Lepra	2.1.1	Actividad	Número de baciloscopias e histopatologías realizadas a casos en prevalencia y en vigilancia postratamiento.	Número de baciloscopias e histopatologías programadas a casos en prevalencia y en vigilancia postratamiento.	3,768	Porcentaje de toma de baciloscopias e histopatologías realizadas a casos en prevalencia y en vigilancia postratamiento.	48
15	Prevención y Control de la Lepra	4.1.1	Propósito	Número de casos curados en el año en curso.	Número de casos que ingresan a tratamiento 2 años atrás.	141	Porcentaje de curación de casos de lepra que ingresan a tratamiento con esquema multibacilar.	1
16	Urgencias Epidemiológicas y Atención a Desastres	1.1.1	Actividad	Reuniones del Comité Estatal para la Seguridad en Salud realizadas.	Reuniones del Comité Estatal para la Seguridad en Salud programadas.	4	Comités Estatales para la Seguridad en Salud activos.	4
16	Urgencias Epidemiológicas y Atención a Desastres	3.1.1	Actividad	Capacitación realizada para el personal de salud involucrado en la operación del Programa.	Capacitación programada para el personal de salud involucrado en la operación del Programa.	2	Capacitación al personal de salud involucrado en la operación del Programa.	2

16	Urgencias Epidemiológicas y Atención a Desastres	4.1.1	Propósito	Reservas estratégicas conformadas	Reservas estratégica programada a conformar	3	Reservas estratégicas conformadas	3
16	Urgencias Epidemiológicas y Atención a Desastres	5.1.1	Actividad	Atención de las emergencias presentadas en menos de 48 horas	Emergencias presentadas	0	Atención de las emergencias en salud en las entidades federativas que soliciten apoyo	1
16	Urgencias Epidemiológicas y Atención a Desastres	5.2.1	Actividad	Supervisiones realizadas	Supervisiones programadas	4	Supervisión a entidades federativas	16
17	Prevención de Cólera	1.1.1	Actividad	Reuniones trimestrales del grupo técnico estatal intersectorial de cólera realizadas.	Reuniones trimestrales del grupo técnico estatal intersectorial de cólera programadas.	4	Reuniones trimestrales del grupo técnico estatal intersectorial de cólera.	4
17	Prevención de Cólera	2.1.1	Actividad	Casos de diarrea con muestra con hisopo rectal realizados.	Total estatal de EDAS notificadas en el SUIVE.	2	Búsqueda intencionada de <i>Vibrio cholerae</i> en el 2% de los casos por Enfermedades Diarreicas Agudas que acuden a unidades médicas del sistema nacional de salud.	2
17	Prevención de Cólera	3.1.1	Actividad	Total de líderes capacitados	Total de líderes programados para capacitación	30	Líderes estatales capacitados	2
17	Prevención de Cólera	4.1.1	Actividad	Total de operativos preventivos realizados	Total de operativos preventivos programados	2	Operativos preventivos en áreas de riesgo	4
17	Prevención de Cólera	4.2.1	Actividad	Total de operativos de respuesta realizados	Total de eventos presentados (aislamientos toxigénicos)	1	Instalar operativo de respuesta ante aislamiento toxigénico	2
17	Prevención de Cólera	5.2.1	Actividad	Supervisiones a entidades federativas realizadas	Supervisiones a entidades federativas programadas	8	Supervisión a entidades federativas	8

### X00 CENTRO NACIONAL PARA LA PREVENCIÓN Y EL CONTROL DE LAS ADICCIONES

No.	PROGRAMA	ÍNDICE	TIPO DE INDICADOR	NUMERADOR	DENOMINADOR	META FEDERAL	INDICADOR	META ESTATAL
1	Prevención y Tratamiento de las Adicciones	1.1.1	Fin	Número de adolescentes de 12 a 17 años participantes en acciones de prevención	Número de adolescentes de 12 a 17 años del país	100	Acciones de prevención de adicciones en población de adolescentes de 12 a 17 años	100
1	Prevención y Tratamiento de las Adicciones	1.2.1	Actividad	Número de pruebas de tamizaje completas	Número de pruebas de tamizaje programadas	100	Pruebas de tamizaje realizadas	100
1	Prevención y Tratamiento de las Adicciones	1.3.1	Componente	Número de tratamientos en adicciones ofrecidos a través del subsidio	Número de tratamientos programados	100	Servicios de tratamiento en adicciones con modalidad residencial a través de subsidios	100
1	Prevención y Tratamiento de las Adicciones	1.4.1	Actividad	Número de establecimientos de atención residencial reconocidos	Número de establecimientos de atención residencial censados	100	Reconocimiento a los establecimientos residenciales que cumplen con los criterios de la NOM-028-SSA-2009	100
1	Prevención y Tratamiento de las Adicciones	1.5.1	Actividad	Número de unidades de salud de primer nivel del país en las que se llevan a cabo acciones de prevención y atención de las adicciones	Número de unidades de salud de primer nivel del país	100	Unidades de salud de primer nivel en las que se llevan a cabo acciones de atención y prevención de adicciones	100
1	Prevención y Tratamiento de las Adicciones	1.6.1	Componente	Número de consultas de primera vez otorgadas en los CAPA	Número de consultas de primera vez programadas	100	Tratamiento especializado en adicciones en los CAPA	100
1	Prevención y Tratamiento de las Adicciones	1.7.1	Componente	Número de personas atendidas en servicios especializados en adicciones	Número de personas canalizadas por instancias que cuentan con modelos de justicia alternativa	100	Personas que recibieron tratamiento especializado en adicciones, canalizados por instancias que cuentan con modelos de justicia alternativa	100
1	Prevención y Tratamiento de las Adicciones	1.8.1	Actividad	Número de campañas de comunicación en adicciones programadas	Número de campañas de comunicación en adicciones realizadas	100	Campañas de comunicación para la promoción de las actividades de prevención y tratamiento del consumo de tabaco, alcohol y otras drogas	100

**K00 CENTRO NACIONAL PARA LA PREVENCIÓN Y EL CONTROL DEL VIH/SIDA**

No.	PROGRAMA	ÍNDICE	TIPO DE INDICADOR	NUMERADOR	DENOMINADOR	META FEDERAL	INDICADOR	META ESTATAL
1	Programa especial de respuesta al VIH/SIDA e ITS (PEVSI)	1.2.1	Componente	Número de intervenciones preventivas financiadas en población clave (HSH, HTS y UDI) en la Secretaría de Salud.	Meta de intervenciones preventivas a financiar en población clave (HSH, HTS y UDI) en la Secretaría de Salud.	47	Porcentaje de intervenciones preventivas financiadas en población clave (Secretaría de Salud).	1
1	Programa especial de respuesta al VIH/SIDA e ITS (PEVSI)	3.1.1	Componente	Detecciones de VIH realizadas en población clave por el Programa de VIH/SIDA e ITS de la Secretaría de Salud.	Estimación de población clave (HSH, HTS y UDI).	39,805	Porcentaje de detecciones de VIH realizadas en poblaciones clave (Secretaría de Salud).	5,837
1	Programa especial de respuesta al VIH/SIDA e ITS (PEVSI)	3.2.1	Propósito	Personas con al menos 6 meses en tratamiento ARV en la Secretaría de Salud con carga viral indetectable.	Total de personas con al menos 6 meses en tratamiento ARV en la Secretaría de Salud.	49,533	Porcentaje de personas en tratamiento ARV en Control Viroológico (Secretaría de Salud).	8,167
1	Programa especial de respuesta al VIH/SIDA e ITS (PEVSI)	4.1.1	Componente	Consultas de ITS subsecuentes	Estimación de consultas de ITS de primera vez	386,157	Porcentaje de seguimiento de las ITS (Secretaría de Salud).	19,750

**R00 CENTRO NACIONAL PARA LA SALUD DE LA INFANCIA Y LA ADOLESCENCIA**

No.	PROGRAMA	ÍNDICE	TIPO DE INDICADOR	NUMERADOR	DENOMINADOR	META FEDERAL	INDICADOR	META ESTATAL
1	Vacunación Universal	1.1.1	Componente	Número de niños menores de 8 años de edad con esquema de vacunación completo para la edad, que correspondan del área de responsabilidad de Secretaría de Salud de acuerdo a la regionalización operativa.	Número de niños menores de 8 años de edad a vacunar de responsabilidad de la SSA de acuerdo a la regionalización operativa.	90	Porcentaje de cobertura de vacunación con esquema completo en menores de 8 años.	90
1	Vacunación Universal	1.2.1	Componente	Total de biológicos aplicados en Semanas Nacionales de Salud.	Total de biológicos programados para Semanas Nacionales de Salud.	90	Biológicos aplicados en Semanas Nacionales de Salud para el Programa de Vacunación Universal.	90
1	Vacunación Universal	1.3.1	Actividad	Número de capacitaciones realizadas del Programa de vacunación Universal a personal de salud	Total de capacitaciones para personal de salud programadas por el Programa de Vacunación Universal	90	Capacitaciones realizadas del Programa de Vacunación Universal al personal de salud involucrado.	90
1	Vacunación Universal	1.4.1	Propósito	Número de supervisiones realizadas al Programa de Vacunación Universal.	Número de supervisiones programadas al Programa de Vacunación Universal.	90	Supervisión realizada del Programa de Vacunación Universal.	90
1	Vacunación Universal	1.5.1	Propósito	Número de menores de 8 años de edad con esquema de vacunación completo para la edad de responsabilidad de la SSA, de acuerdo a la Regionalización Operativa.	Número de menores de 8 años de edad a vacunar de responsabilidad de la SSA, de acuerdo a la Regionalización Operativa.	90	Porcentaje de cobertura de vacunación con esquema completo en menores de 8 años de edad.	90
2	Salud para la Infancia y la Adolescencia	4.1.1	Actividad	Número de personal de salud capacitado de los Servicios de Salud en el primer nivel de atención en Atención Integrada en la Infancia y la Adolescencia.	Total de personal de salud de los Servicios de Salud del primer nivel de atención.	20	Personal de salud operativo del Primer Nivel de Atención capacitado en atención integrada en la infancia y la adolescencia.	10
3	Prevención y el Tratamiento de Cáncer en la Infancia y la Adolescencia	2.1.1	Actividad	Total de capacitaciones realizadas en prevención y atención de cáncer en la infancia y adolescencia	Total de capacitaciones programadas en prevención y atención de cáncer en la infancia y adolescencia	75	Porcentaje de capacitaciones al personal de salud en prevención y atención del cáncer en menores de 18 años	75
3	Prevención y el Tratamiento de Cáncer en la Infancia y la Adolescencia	3.1.1	Propósito	Total de casos capturados en el Registro de Cáncer en Niñas, Niños y Adolescentes	Total de casos registrados en el Sistema del Fondo de Protección contra Gastos Catastróficos	80	Evaluación y análisis de los sistemas de información relacionados al cáncer en la infancia y adolescencia	80

**ÍNDICE:** Representado por: Número de Estrategia, Número de Línea de Acción, Número de Actividad General.



**ANEXO 5**

Relación de insumos federales enviados en especie por "LOS PROGRAMAS" en materia de Salud Pública

**310 DIRECCIÓN GENERAL DE PROMOCIÓN DE LA SALUD**

No.	PROGRAMA	ÍNDICE	FUENTE DE FINANCIAMIENTO	CONCEPTO	PRECIO UNITARIO	CANTIDAD	TOTAL (PESOS)
SIN DATOS							

**316 DIRECCIÓN GENERAL DE EPIDEMIOLOGÍA**

No.	PROGRAMA	ÍNDICE	FUENTE DE FINANCIAMIENTO	CONCEPTO	PRECIO UNITARIO	CANTIDAD	TOTAL (PESOS)
SIN DATOS							

**313 SECRETARIADO TÉCNICO DEL CONSEJO NACIONAL DE SALUD MENTAL**

No.	PROGRAMA	ÍNDICE	FUENTE DE FINANCIAMIENTO	CONCEPTO	PRECIO UNITARIO	CANTIDAD	TOTAL (PESOS)
SIN DATOS							

**315 SECRETARIADO TÉCNICO DEL CONSEJO NACIONAL PARA LA PREVENCIÓN DE ACCIDENTES**

No.	PROGRAMA	ÍNDICE	FUENTE DE FINANCIAMIENTO	CONCEPTO	PRECIO UNITARIO	CANTIDAD	TOTAL (PESOS)
SIN DATOS							

**L00 CENTRO NACIONAL DE EQUIDAD DE GÉNERO Y SALUD REPRODUCTIVA**

No.	PROGRAMA	ÍNDICE	FUENTE DE FINANCIAMIENTO	CONCEPTO	PRECIO UNITARIO	CANTIDAD	TOTAL (PESOS)
1	Prevención del Cáncer en la Mujer	1.1.1.1	Ramo 12-Apoyo Federal	Material informativo y de promoción Descripción complementaria: Díptico informativo sobre VPH para hombres	1.76	350.00	616.00
1	Prevención del Cáncer en la Mujer	1.1.1.1	Ramo 12-Apoyo Federal	Material informativo y de promoción Descripción complementaria: Díptico informativo de prueba de VPH anormal	1.76	350.00	616.00
1	Prevención del Cáncer en la Mujer	1.1.1.1	Ramo 12-Apoyo Federal	Material informativo y de promoción Descripción complementaria: CARTEL: LO MEJOR PARA TI CONTRA EL CÁNCER CÉRVICO UTERINO	6.45	400.00	2,580.00
1	Prevención del Cáncer en la Mujer	1.1.1.1	Ramo 12-Apoyo Federal	Material informativo y de promoción Descripción complementaria: Díptico "Lo mejor para ti contra el cáncer cérvico uterino"	2.30	350.00	805.00
1	Prevención del Cáncer en la Mujer	1.1.1.1	Ramo 12-Apoyo Federal	Material informativo y de promoción Descripción complementaria: Tríptico: Lo mejor para ti contra el cáncer cérvico uterino	2.40	350.00	840.00
1	Prevención del Cáncer en la Mujer	1.1.1.1	Ramo 12-Apoyo Federal	Material informativo y de promoción Descripción complementaria: Tríptico: Aprendiendo sobre mastografía	2.63	2,000.00	5,260.00
1	Prevención del Cáncer en la Mujer	1.1.1.1	Ramo 12-Apoyo Federal	Material informativo y de promoción Descripción complementaria: Tríptico: tengo una bolita ¿ahora qué hago?	1.70	1,500.00	2,550.00
1	Prevención del Cáncer en la Mujer	1.1.1.1	Ramo 12-Apoyo Federal	Material informativo y de promoción Descripción complementaria: Cartel: conocer tu cuerpo puede salvar tu vida	2.31	2,000.00	4,620.00
1	Prevención del Cáncer en la Mujer	1.1.1.1	Ramo 12-Apoyo Federal	Material informativo y de promoción Descripción complementaria: Espejo de bolsillo "Verte bien es cuidar tus mamas"	15.43	1,000.00	15,430.00

1	Prevención del Cáncer en la Mujer	1.1.1.1	Ramo 12-Apoyo Federal	Material informativo y de promoción Descripción complementaria: Pin de solapa conmemorativo 19 de octubre	17.67	500.00	8,835.00
1	Prevención del Cáncer en la Mujer	1.1.1.1	Ramo 12-Apoyo Federal	Material informativo y de promoción Descripción complementaria: TARJETA PLASTIFICADA "CONOCER TU CUERPO"	4.03	2,000.00	8,060.00
1	Prevención del Cáncer en la Mujer	1.1.1.1	Ramo 12-Apoyo Federal	Material informativo y de promoción Descripción complementaria: Políptico: cómo revisar sus mamas	1.94	2,000.00	3,880.00
1	Prevención del Cáncer en la Mujer	4.4.1.1	Ramo 12-Apoyo Federal	Hibridación de ácido nucleico en microplaca Digene High. Risk HPV test hc2). Descripción complementaria: Microplacas para procesamiento de prueba de VPH a adquirirse en 2014	14,949.08	1,094.00	16,354,293.52
2	Salud Materna y Perinatal	1.4.1.3	Ramo 12-Apoyo Federal	PRUEBAS RÁPIDAS. Prueba rápida para la determinación cualitativa de anticuerpos IgG por inmunocromatografía, contra el virus de la Inmunodeficiencia Humana tipo 1 (VIH-1) y tipo 2 (VIH-2) en fluido oral, sangre capilar, sangre total y plasma. Para uso como prueba de tamizaje. Requiere prueba confirmatoria. Equipo para 25 pruebas. TATC.	2,000.00	2,459.00	4,918,000.00
2	Salud Materna y Perinatal	1.7.1.2	Ramo 12-Apoyo Federal	PAPELES. Para prueba de TSH. Papel filtro 903 TM, de algodón 100%, sin aditivos, especial para recolección y transporte de sangre de neonatos, con impresión de cinco círculos punteados de un centímetro de diámetro cada uno, con nombre, número progresivo y formato duplicado foliados. Múltiplo de 10 hojas, máximo 100.	15.38	67,559.00	1,039,057.42
3	Salud Sexual y Reproductiva para el Adolescente	4.4.1.2	Ramo 12-Apoyo Federal	Material informativo y de promoción Descripción complementaria: Dúptico Disfruta tu adolescencia	2.00	7,000.00	14,000.00
3	Salud Sexual y Reproductiva para el Adolescente	4.4.1.2	Ramo 12-Apoyo Federal	Material informativo y de promoción Descripción complementaria: Tarjeta con pulsera "yquesexo.com.mx"	14.50	700.00	10,150.00
3	Salud Sexual y Reproductiva para el Adolescente	4.4.1.2	Ramo 12-Apoyo Federal	Material informativo y de promoción Descripción complementaria: Tríptico Derechos Sexuales y Reproductivos	11.50	2,500.00	28,750.00
3	Salud Sexual y Reproductiva para el Adolescente	4.4.1.2	Ramo 12-Apoyo Federal	Material informativo y de promoción Descripción complementaria: USB 4 GB	104.50	300.00	31,350.00
3	Salud Sexual y Reproductiva para el Adolescente	4.4.1.2	Ramo 12-Apoyo Federal	Material informativo y de promoción Descripción complementaria: Bolígrafo	6.00	700.00	4,200.00
3	Salud Sexual y Reproductiva para el Adolescente	4.4.1.2	Ramo 12-Apoyo Federal	Material informativo y de promoción Descripción complementaria: Llavero de plástico	11.50	200.00	2,300.00
3	Salud Sexual y Reproductiva para el Adolescente	4.4.1.2	Ramo 12-Apoyo Federal	Material informativo y de promoción Descripción complementaria: Caja metálica (Condonera)	14.50	600.00	8,700.00
3	Salud Sexual y Reproductiva para el Adolescente	4.4.1.2	Ramo 12-Apoyo Federal	Material informativo y de promoción Descripción complementaria: Pulsera bordada	3.00	700.00	2,100.00
4	Planificación Familiar y Anticoncepción	2.1.1.1	Ramo 12-Apoyo Federal	CONDÓN MASCULINO De hule látex. Envase con 100 piezas. Descripción complementaria: Para uso en promoción y difusión del programa: ferias, pláticas, entrega en módulos de adolescentes, etc. Costo por caja de 100 Pzas.	112.00	4,900.00	548,800.00
4	Planificación Familiar y Anticoncepción	2.2.1.3	Ramo 12-Apoyo Federal	Muestrarios métodos p.f.	40.00	1,000.00	40,000.00
4	Planificación Familiar y Anticoncepción	2.2.1.3	Ramo 12-Apoyo Federal	Disco criterios elegibilidad	15.00	3,000.00	45,000.00
4	Planificación Familiar y Anticoncepción	2.5.1.1	Ramo 12-Apoyo Federal	Material informativo y de promoción Descripción complementaria: Bolsas para usuarias postevento obstétrico	20.00	4,000.00	80,000.00
4	Planificación Familiar y Anticoncepción	2.5.1.1	Ramo 12-Apoyo Federal	Material informativo y de promoción Descripción complementaria: Cangureras para VSB	80.00	300.00	24,000.00
4	Planificación Familiar y Anticoncepción	2.5.1.1	Ramo 12-Apoyo Federal	Material informativo y de promoción Descripción complementaria: Folder para usuarias postevento obstétrico	7.00	4,000.00	28,000.00
4	Planificación Familiar y Anticoncepción	2.1.1.3	Anexo IV-Apoyo Federal	LEVONORGESTREL Y ETINILESTRADIOL GRAGEA Cada gragea contiene: Levonorgestrel 0.15 mg Etinilestradiol 0.03 mg Envase con 28 grageas. (21 con hormonales y 7 sin hormonales)	23.26	2,000.00	46,520.00
4	Planificación Familiar y Anticoncepción	2.1.1.5	Anexo IV-Apoyo Federal	ETONOGESTREL IMPLANTE El implante contiene: Etonogestrel 68.0 mg Envase con un implante y aplicador.	1,300.00	24,000.00	31,200,000.00

4	Planificación Familiar y Anticoncepción	2.1.1.6	Anexo IV-Apoyo Federal	NORELGESTROMINA-ETINILESTRADIOL PARCHE Cada parche contiene: Norelgestromina 6.00 mg Etinilestradiol 0.60 mg Envase con 3 parches.	168.92	25,000.00	4,223,000.00	
4	Planificación Familiar y Anticoncepción	2.1.1.9	Anexo IV-Apoyo Federal	DISPOSITIVOS. Intrauterino. T de cobre, 380 A. Anticonceptivo estéril con 380 mm2, de cobre, plástico grado médico 77% y sulfato de bario USP 23%, con filamento largo de 30 cm con tubo insertor, tope y émbolo insertor. Pieza.	7.80	7,500.00	58,500.00	
4	Planificación Familiar y Anticoncepción	2.1.1.10	Anexo IV-Apoyo Federal	DISPOSITIVOS. Dispositivo Intrauterino. T de cobre para nuparas, estéril, con 380 mm2 de cobre enrollado con bordes redondos, con longitud horizontal de 22.20 a 23.20 mm, longitud vertical de 28.0 a 30.0 mm, filamento de 20 a 25 cm, bastidor con una mezcla del 77 al 85% de plástico grado médico y del 15 al 23% de sulfato de bario, con tubo insertor y aplicador montable con tope cervical. Pieza.	16.00	600.00	9,600.00	
4	Planificación Familiar y Anticoncepción	2.1.1.11	Anexo IV-Apoyo Federal	LEVONORGESTREL POLVO El dispositivo con polvo contiene: Levonorgestrel (micronizado) 52 mg Envase con un dispositivo.	1,916.75	3,000.00	5,750,250.00	
5	Prevención y Atención de la Violencia Familiar y de Género	2.1.1.2	Ramo 12-Apoyo Federal	EFAVIRENZ, EMTRICITABINA, TENOFOVIR FUMARATO DE DISOPROXILO TABLETA. Cada tableta contiene: Efavirenz 600 mg. Emtricitabina 200 mg. Fumarato de disoproxilo de tenofovir 300 mg. equivalente a 245 mg. Tenofovir disoproxil. Envase con 30 tabletas.	2,567.00	975.00	2,502,825.00	
6	Igualdad de Género en Salud	3.1.1.2	Ramo 12-Apoyo Federal	Material de difusión y promoción de acciones de salud	48.14	60.00	2,888.40	
6	Igualdad de Género en Salud	3.1.2.2	Ramo 12-Apoyo Federal	Material de difusión y promoción de acciones de salud Descripción complementaria: Revista Género y Salud en Cifras 12:2	48.14	60.00	2,888.40	
6	Igualdad de Género en Salud	3.1.2.2	Ramo 12-Apoyo Federal	Material de difusión y promoción de acciones de salud Descripción complementaria: Revista Género y Salud en Cifras 12:3	48.14	60.00	2,888.40	
6	Igualdad de Género en Salud	3.1.2.2	Ramo 12-Apoyo Federal	Material informativo y de promoción Descripción complementaria: Género y Salud/USB Igualdad de género en salud	214.32	70.00	15,002.40	
<b>TOTAL:</b>								<b>67,047,155.54</b>

### 000 CENTRO NACIONAL DE PROGRAMAS PREVENTIVOS Y CONTROL DE ENFERMEDADES

No.	PROGRAMA	ÍNDICE	FUENTE DE FINANCIAMIENTO	CONCEPTO	PRECIO UNITARIO	CANTIDAD	TOTAL (PESOS)
1	Rabia	3.1.1.1	Ramo 12-Apoyo Federal	PENICILINA-L.A: Penicilina G Procaínica 100,000 U.I., Penicilina G Benzatínica 100,000 U.I., Dihidroestrepomicina base 200 mg., C.b.p. 1 ml. Frasco con 100 ml.	312.01	542.00	169,109.42
1	Rabia	3.1.1.1	Ramo 12-Apoyo Federal	Tiletamina-Zolazepam al 10% (Uso veterinario) Descripción complementaria: Solución inyectable. Cada Frasco ampula contiene 250 mg de Clorhidrato de Tiletamina y 250 mg de Clorhidrato de Zolazepam. Diluyente c.b.p. 5 ml	165.00	2,100.00	346,500.00
1	Rabia	3.1.1.1	Ramo 12-Apoyo Federal	Clorhidrato de Xilacina al 2% (Uso veterinario) Descripción complementaria: Frasco con 25 ml.	114.00	833.00	94,962.00
11	Obesidad y Riesgo Cardiovascular	5.5.3.1	Ramo 12-Apoyo Federal	Perfil de lípidos (triglicéridos, colesterol total hdl) Descripción complementaria: Contar con el recurso necesario para realizar monitoreo en la Estrategia Nacional de Prevención y Control del Sobrepeso la Obesidad y la Diabetes, GAM y UNEMES, descripción enviado vía oficio	3,600.00	80.00	288,000.00
11	Obesidad y Riesgo Cardiovascular	5.5.5.1	Ramo 12-Apoyo Federal	Hemoglobina glucosilada Descripción complementaria: Contar con los recursos necesarios para realizar monitoreo y en la Estrategia Nacional de Prevención y Control del Sobrepeso la Obesidad, GAM y UNEMES	3,600.00	70.00	252,000.00
11	Obesidad y Riesgo Cardiovascular	5.5.5.1	Ramo 12-Apoyo Federal	TIRAS REACTIVAS. Tira reactiva para la determinación semicuantitativa de microalbúmina en orina, en un rango de 10 a 100 mg/L, en un tiempo aproximado de un minuto. Tubo con 30 tiras reactivas. RTC. Descripción complementaria: Contar con el recurso necesario para realizar monitoreo en la Estrategia Nacional de Prevención y Control del Sobrepeso la Obesidad y la Diabetes, GAM y UNEMES, descripción enviado vía oficio	720.00	270.00	194,400.00

14	Prevención y Control de la Tuberculosis	2.4.1.1	Ramo 12-Apoyo Federal	Antibióticos Descripción complementaria: Medicamentos de segunda línea para pacientes con tuberculosis farmacorresistente	23,706.40	7.00	165,944.80
14	Prevención y Control de la Tuberculosis	4.1.1.1	Ramo 12-Apoyo Federal	Impresión y elaboración de publicaciones oficiales y de información en general para difusión Descripción complementaria: 1 paquete con discos de archivos electrónicos de materiales educativos actualizados y autorizados por promoción de la salud y diversos materiales impresos para distribución en el estado.	6,875.00	1.00	6,875.00
<b>TOTAL:</b>							<b>1,517,791.22</b>

### X00 CENTRO NACIONAL PARA LA PREVENCIÓN Y EL CONTROL DE LAS ADICCIONES

No.	PROGRAMA	ÍNDICE	FUENTE DE FINANCIAMIENTO	CONCEPTO	PRECIO UNITARIO	CANTIDAD	TOTAL (PESOS)
SIN DATOS							

### K00 CENTRO NACIONAL PARA LA PREVENCIÓN Y EL CONTROL DEL VIH/SIDA

No.	PROGRAMA	ÍNDICE	FUENTE DE FINANCIAMIENTO	CONCEPTO	PRECIO UNITARIO	CANTIDAD	TOTAL (PESOS)
1	Programa especial de respuesta al VIH/SIDA e ITS (PEVSI)	1.2.1.1	Ramo 12-Apoyo Federal	VACUNA CONTRA EL VIRUS DEL PAPILOMA HUMANO SUSPENSIÓN INYECTABLE. Cada dosis de 0.5 ml contiene: Proteína L1 Tipo 6 20 µg Proteína L1 Tipo 11 40 µg Proteína L1 Tipo 16 40 µg Proteína L1 Tipo 18 20 µg Envase con 10 frascos ampula o jeringas prellenadas con 0.5 ml. Descripción complementaria: Para aplicarse en niñas de 9 a 16 años primordialmente y mujeres de 25 a 55 años, que se encuentran en control y con ARV en CAPASITS y SAI	504.21	55.00	27,731.55
1	Programa especial de respuesta al VIH/SIDA e ITS (PEVSI)	3.1.1.2	Ramo 12-Apoyo Federal	PRUEBAS RÁPIDAS. Prueba rápida para la determinación de anticuerpos en suero y plasma; o suero, plasma y sangre total anti VIH 1 y 2, inmunocromatográfica o por membrana sólida. Estuche para mínimo 24 determinaciones. RTC.	1,899.50	3,335.00	6,334,832.50
1	Programa especial de respuesta al VIH/SIDA e ITS (PEVSI)	3.2.1.8	FPGC-Fideicomiso	LAMIVUDINA SOLUCIÓN Cada 100 ml contienen: Lamivudina 1 g Envase con 240 ml y dosificador.	835.10	1.00	835.10
1	Programa especial de respuesta al VIH/SIDA e ITS (PEVSI)	3.2.1.8	FPGC-Fideicomiso	ENFUVIRTIDA SOLUCIÓN INYECTABLE Cada frasco ampula con liofilizado contiene: Enfuvirtida 108 mg Envase con 60 frascos ampula con liofilizado y 60 frascos ampula con 1.1 ml de agua inyectable.	22,449.79	86.00	1,930,681.94
1	Programa especial de respuesta al VIH/SIDA e ITS (PEVSI)	3.2.1.8	FPGC-Fideicomiso	ABACAVIR TABLETA Cada tableta contiene: Sulfato de abacavir equivalente a 300 mg de abacavir. Envase con 60 tabletas.	517.00	1,369.00	707,773.00
1	Programa especial de respuesta al VIH/SIDA e ITS (PEVSI)	3.2.1.8	FPGC-Fideicomiso	TIPRANAVIR CÁPSULA Cada cápsula contiene: Tipranavir 250 mg Envase con 120 cápsulas.	3,295.27	210.00	692,006.70
1	Programa especial de respuesta al VIH/SIDA e ITS (PEVSI)	3.2.1.8	FPGC-Fideicomiso	ATAZANAVIR CÁPSULA Cada cápsula contiene: Sulfato de atazanavir equivalente a 300 mg de atazanavir. Envase con 30 cápsulas.	2,821.28	13,217.00	37,288,857.76

1	Programa especial de respuesta al VIH/SIDA e ITS (PEVSI)	3.2.1.8	FPGC-Fideicomiso	EMTRICITABINA CÁPSULA Cada cápsula contiene: Emtricitabina 200 mg Envase con 30 cápsulas.	560.00	344.00	192,640.00
1	Programa especial de respuesta al VIH/SIDA e ITS (PEVSI)	3.2.1.8	FPGC-Fideicomiso	TENOFOVIR DISOPROXIL FUMARATO O TENOFOVIR TABLETA. Cada tableta contiene: Tenofovir disoproxil fumarato 300 mg o Tenofovir disoproxil fumarato 300 mg equivalente a 245 mg de tenofovir disoproxil Envase con 30 tabletas.	2,000.12	5,988.00	11,976,718.56
1	Programa especial de respuesta al VIH/SIDA e ITS (PEVSI)	3.2.1.8	FPGC-Fideicomiso	FOSAMPRENAVIR TABLETA RECUBIERTA Cada tableta recubierta contiene: Fosamprenavir cálcico equivalente a 700 mg de fosamprenavir Envase con 60 tabletas recubiertas.	2,140.70	31.00	66,361.70
1	Programa especial de respuesta al VIH/SIDA e ITS (PEVSI)	3.2.1.8	FPGC-Fideicomiso	DARUNAVIR TABLETA Cada tableta contiene: Etanolato de darunavir equivalente a 600 mg de darunavir Envase con 60 tabletas.	4,978.59	1,498.00	7,457,927.82
1	Programa especial de respuesta al VIH/SIDA e ITS (PEVSI)	3.2.1.8	FPGC-Fideicomiso	EFAVIRENZ COMPRIMIDO RECUBIERTO Cada comprimido contiene: Efavirenz 600 mg Envase con 30 comprimidos recubiertos.	422.53	15,071.00	6,367,949.63
1	Programa especial de respuesta al VIH/SIDA e ITS (PEVSI)	3.2.1.8	FPGC-Fideicomiso	ABACAVIR-LAMIVUDINA TABLETA Cada tableta contiene: Sulfato de abacavir equivalente a 600 mg de abacavir Lamivudina 300 mg Envase con 30 tabletas.	1,379.32	10,021.00	13,822,165.72
1	Programa especial de respuesta al VIH/SIDA e ITS (PEVSI)	3.2.1.8	FPGC-Fideicomiso	EMTRICITABINA-TENOFOVIR DISOPROXIL FUMARATO TABLETA RECUBIERTA Cada tableta recubierta contiene: Tenofovir disoproxil fumarato 300 mg equivalente a 245 mg de tenofovir disoproxil Emtricitabina 200 mg Envase con 30 tabletas recubiertas.	2,161.36	22,720.00	49,106,099.20
1	Programa especial de respuesta al VIH/SIDA e ITS (PEVSI)	3.2.1.8	FPGC-Fideicomiso	ZIDOVUDINA SOLUCIÓN ORAL Cada 100 ml contienen: Zidovudina 1 g Envase con 240 ml.	466.00	359.00	167,294.00
1	Programa especial de respuesta al VIH/SIDA e ITS (PEVSI)	3.2.1.8	FPGC-Fideicomiso	ZIDOVUDINA CÁPSULA Cada cápsula contiene: Zidovudina 250 mg Envase con 30 cápsulas.	166.80	7,440.00	1,240,992.00
1	Programa especial de respuesta al VIH/SIDA e ITS (PEVSI)	3.2.1.8	FPGC-Fideicomiso	ETRAVIRINA. TABLETA. Cada tableta contiene: Etravirina 100 mg. Envase con 120 tabletas.	5,429.27	876.00	4,756,040.52
1	Programa especial de respuesta al VIH/SIDA e ITS (PEVSI)	3.2.1.8	FPGC-Fideicomiso	RALTEGRAVIR COMPRIMIDO Cada comprimido contiene: Raltegravir potásico equivalente a 400 mg de raltegravir Envase con 60 comprimidos.	5,473.11	2,036.00	11,143,251.96
1	Programa especial de respuesta al VIH/SIDA e ITS (PEVSI)	3.2.1.8	FPGC-Fideicomiso	RITONAVIR TABLETA Cada tableta contiene: Ritonavir 100 mg. Envases con 30 tabletas.	347.96	18,926.00	6,585,490.96
1	Programa especial de respuesta al VIH/SIDA e ITS (PEVSI)	3.2.1.8	FPGC-Fideicomiso	LAMIVUDINA TABLETA Cada tableta contiene: Lamivudina 150 mg. Envase con 60 tabletas.	794.93	237.00	188,398.41
1	Programa especial de respuesta al VIH/SIDA e ITS (PEVSI)	3.2.1.8	FPGC-Fideicomiso	LOPINAVIR-RITONAVIR TABLETA Cada tableta contiene: Lopinavir 200 mg Ritonavir 50 mg Envase con 120 tabletas	2,656.00	16,501.00	43,826,656.00

1	Programa especial de respuesta al VIH/SIDA e ITS (PEVSI)	3.2.1.8	FPGC-Fideicomiso	SAQUINAVIR COMPRIMIDO Cada comprimido contiene: Mesilato de saquinavir equivalente a 500 mg de saquinavir. Envase con 120 comprimidos	2,207.00	3,301.00	7,285,307.00
1	Programa especial de respuesta al VIH/SIDA e ITS (PEVSI)	3.2.1.8	FPGC-Fideicomiso	DIDANOSINA CÁPSULA CON GRÁNULOS CON CAPA ENTÉRICA Cada cápsula con gránulos con capa entérica contiene: Didanosina 250 mg Envase con 30 cápsulas.	657.47	1,003.00	659,442.41
1	Programa especial de respuesta al VIH/SIDA e ITS (PEVSI)	3.2.1.8	FPGC-Fideicomiso	NEVIRAPINA TABLETA Cada tableta contiene: Nevirapina 200 mg Envase con 60 tabletas.	392.00	6,863.00	2,690,296.00
1	Programa especial de respuesta al VIH/SIDA e ITS (PEVSI)	3.2.1.8	FPGC-Fideicomiso	DIDANOSINA CÁPSULA CON GRÁNULOS CON CAPA ENTÉRICA Cada cápsula con gránulos con capa entérica contiene: Didanosina 400 mg Envase con 30 cápsulas.	1,056.91	2,585.00	2,732,112.35
1	Programa especial de respuesta al VIH/SIDA e ITS (PEVSI)	3.2.1.8	FPGC-Fideicomiso	MARAVIROC TABLETA Cada tableta contiene: Maraviroc 300 mg Envase con 60 tabletas.	6,622.47	91.00	602,644.77
1	Programa especial de respuesta al VIH/SIDA e ITS (PEVSI)	3.2.1.8	FPGC-Fideicomiso	EFAVIRENZ, EMTRICITABINA, TENOFOVIR FUMARATO DE DISOPROXILO TABLETA. Cada tableta contiene: Efavirenz 600 mg. Emtricitabina 200 mg. Fumarato de disoproxil de tenofovir 300 mg. equivalente a 245 mg. Tenofovir disoproxil. Envase con 30 tabletas.	2,440.75	49,479.00	120,765,869.25
<b>TOTAL:</b>							<b>338,616,376.81</b>

### R00 CENTRO NACIONAL PARA LA SALUD DE LA INFANCIA Y LA ADOLESCENCIA

No.	PROGRAMA	ÍNDICE	FUENTE DE FINANCIAMIENTO	CONCEPTO	PRECIO UNITARIO	CANTIDAD	TOTAL (PESOS)
1	Vacunación Universal	1.1.1.1	Ramo 12-Apoyo Federal	VACUNA B.C.G. SUSPENSIÓN INYECTABLE. Cada dosis de 0.1 ml de la suspensión reconstituida de bacilos atenuados contiene la cepa: Francesa 1173P2 200 000-500 000 UFC o Danesa 1331 200 000-300 000 UFC o Glaxo* 107 800 000-3 200 000 UFC o Tokio 172 200 000-3 000 000 UFC o Montreal 200 000 3 200 000 UFC o Moscowa 100 000-3 300 000 UFC Envase con frasco ampula o ampolleta con liofilizado para 10 dosis y ampolletas con diluyente de 1.0 ml. *Semilla Mérieux.	8.97	143,000.00	1,282,710.00
1	Vacunación Universal	1.1.1.2	Ramo 12-Apoyo Federal	VACUNA RECOMBINANTE CONTRA LA HEPATITIS B SUSPENSIÓN INYECTABLE Cada dosis de 0.5 ml contiene: Antígeno de superficie del virus de la hepatitis B purificado DNA recombinante 10 µg Envase con jeringa prellenada con 0.5 ml o frasco ampula con 0.5 ml.	10.50	278,300.00	2,922,150.00
1	Vacunación Universal	1.1.1.3	Ramo 12-Apoyo Federal	VACUNA ACELULAR ANTIPERTUSSIS, CON TOXOIDES DIFTÉRICO Y TETÁNICO ADSORBIDOS, CON VACUNA ANTIPOLIOMIELÍTICA INACTIVADA Y CON VACUNA CONJUGADA DE <i>HAEMOPHILUS INFLUENZAE</i> TIPO B SUSPENSIÓN INYECTABLE Cada dosis de 0.5 ml de vacuna reconstituida contiene: Toxide diftérico purificado con mayor o igual a 30 UI Toxide tetánico purificado con mayor o igual a 40 UI Toxide pertussico purificado adsorbido 25 µg Con o sin pertactina 8 µg Hemaglutinina filamentosa purificada adsorbida 25 µg Virus de la poliomielitis tipo 1 inactivado 40 UD* Virus de la poliomielitis tipo 2 inactivado 8 UD* Virus de la poliomielitis tipo 3 inactivado 32 UD* <i>Haemophilus influenzae</i> Tipo b 10 µg (conjugado a la proteína tetánica) *Unidades de antígeno D Envase con 1 dosis en jeringa prellenada de Vacuna acelular Antipertussis con Toxoides Diftérico y Tetánico Adsorbidos y Vacuna Antipoliomielítica inactivada y 1 dosis en frasco ampula con liofilizado de Vacuna conjugada de <i>Haemophilus influenzae</i> tipo b, para reconstituir con la suspensión de la jeringa.	142.80	327,700.00	46,795,560.00

1	Vacunación Universal	1.1.1.8	Ramo 12-Apoyo Federal	VACUNA DOBLE VIRAL (SR) CONTRA SARAMPIÓN Y RUBÉOLA SUSPENSIÓN INYECTABLE Cada dosis de 0.5 ml de vacuna reconstituida contiene: Virus atenuados del sarampión cepa Edmonston- Zagreb (cultivados en células diploides humanas) o cepa Enders o cepa Schwarz (cultivados en fibroblastos de embrión de pollo) 3.0 log <sub>10</sub> a 4.5 log <sub>10</sub> DICC50 o 1000 a 32000 DICC50 o 103 a 3.2 x 10 <sup>4</sup> DICC50 Virus atenuados de la rubéola cepa Wistar RA 27/3 (cultivados en células diploides humanas MRC-5 o WI-38) > 3.0 log <sub>10</sub> DICC50 o > 1000 DICC50 o > 103 DICC50 Envase con liofilizado para 10 dosis y diluyente.	12.09	131,000.00	1,583,790.00
1	Vacunación Universal	1.1.1.17	Ramo 12-Apoyo Federal	VACUNA ANTINEUMOCÓCCICA SOLUCIÓN INYECTABLE Cada dosis de 0.5 ml contiene: Poliósidos purificados del <i>Streptococcus pneumoniae</i> serotipos 1, 2, 3, 4, 5, 6B, 7F, 8, 9N, 9V, 10A, 11A, 12F, 14, 15B, 17F, 18C, 19A, 19F, 20, 22F, 23F y 33F, cada uno con 25 µg. Envase con frasco ampula de 0.5 ml	92.20	218,700.00	20,164,140.00
1	Vacunación Universal	1.1.1.19	Ramo 12-Apoyo Federal	VACUNA DE REFUERZO CONTRA DIFTERIA, TÉTANOS Y TOSFERINA ACELULAR (Tdpa) SUSPENSIÓN INYECTABLE. Cada dosis de 0.5 ml contiene: Toxoide diftérico no menos de 2 UI (2.5 Lf) Toxoide tetánico no menos de 20 UI (5 Lf) Toxoide pertussis 8 µg Hemaglutinina Filamentosa (FHA) 8 µg Pertactina (Proteína de Membrana exterior de 69 Kda-PRN) 2.5 ó 3 µg con o sin fimbrias tipos 2 y 3 5 µg Envase con 1 jeringa prellenada con una dosis de 0.5 ml.	120.00	73,100.00	8,772,000.00
1	Vacunación Universal	1.1.1.21	Ramo 12-Apoyo Federal	VACUNA RECOMBINANTE CONTRA LA HEPATITIS B SUSPENSIÓN INYECTABLE Cada dosis de 1 ml contiene: AgsHb 20 µg Envase con un frasco ampula con 10 ml (10 dosis).	10.00	7,000.00	70,000.00
1	Vacunación Universal	1.1.1.6	Anexo IV-Apoyo Federal	VACUNA CONJUGADA NEUMOCÓCCICA 13-VALENTE SUSPENSIÓN INYECTABLE Cada dosis de 0.5 ml contiene: Sacáridos de <i>Streptococcus pneumoniae</i> de los serotipos 1-2.2 µg 3-2.2 µg 4-2.2 µg 5-2.2 µg 6A-2.2 µg 6B-4.4 µg 7F-2.2 µg 9V-2.2 µg 14-2.2 µg 18C-2.2 µg 19A-2.2 µg 19F-2.2 µg 23F-2.2 µg Proteína diftérica CRM197 32 µg Envase con una jeringa prellenada de 0.5 ml (1 dosis), y aguja.	167.11	264,400.00	44,183,884.00
1	Vacunación Universal	1.1.1.18	Anexo IV-Apoyo Federal	VACUNA ANTIINFLUENZA SUSPENSIÓN INYECTABLE. Cada dosis de 0.5 ml contiene: Fracciones antigénicas purificadas de virus de influenza inactivados correspondientes a las cepas: A/California/7/2009 (H1N1) 15 µg HA A/Perth/16/2009 (H3N2) 15 µg HA Cepa análoga A/Wisconsin/15/2009 B/Brisbane/60/2008 15 µg HA Envase con 10 frascos ampula con 5 ml cada uno (10 dosis).	47.06	1,100,000.00	51,766,000.00
1	Vacunación Universal	1.2.1.5	Anexo IV-Apoyo Federal	VACUNA CONTRA EL VIRUS DEL PAPILOMA HUMANO SUSPENSIÓN INYECTABLE Cada dosis de 0.5 ml contiene: Proteína L1 Tipo 16 20 µg Proteína L1 Tipo 18 20 µg Envase con 1 frasco ampula con 0.5 ml o jeringa prellenada con 0.5 ml.	148.38	63,200.00	9,377,616.00
<b>TOTAL:</b>							<b>186,917,850.00</b>
<b>Gran total</b>						<b>594,099,173.57</b>	

ÍNDICE: Representado por: Número de Estrategia, Número de Línea de Acción, Número de Actividad General y Número de Acción Específica.

**APÉNDICE**

La información de la distribución de los recursos presupuestarios del ramo 33, Aportación Estatal, Oportunidades y Otra, así como los de la Comisión Nacional de Protección Social en Salud, CNPSS, ANEXO IV y Fondo de Protección contra Gastos Catastróficos, FPGC, no forman parte de los recursos federales ministrados por “LA SECRETARÍA” a “EL EJECUTIVO DEL DF” con motivo del presente convenio, se colocan sólo para efectos de la evaluación de la eficiencia y eficacia de “LOS PROGRAMAS”.

**Resumen de recursos por fuente de financiamiento  
(Monto pesos)**

No.	UNIDAD RESPONSABLE/ PROGRAMA DE ACCIÓN	SPPS RAMO 12		SUBTOTAL	RAMO 33	APORTACIÓN ESTATAL	OPORTUNIDADES	OTRA	SUBTOTAL	CNPSS		TOTAL				
		RECURSOS FINANCIEROS CASSCO CAUSES	INSUMOS							RECURSOS FINANCIEROS FASSA-P FASSA-C RECTORÍA	RECURSOS FINANCIEROS		RECURSOS FINANCIEROS	RECURSOS FINANCIEROS	ANEXO IV PRORESPPO, APOYO FEDERAL INSUMOS Y CONSEG	FPGC APOYO FEDERAL INSUMOS Y APOYO FEDERAL PRUEBAS DE LABORATORIO
															RECURSOS FINANCIEROS	RECURSOS FINANCIEROS
<b>310 DIRECCIÓN GENERAL DE PROMOCIÓN DE LA SALUD</b>																
1	Promoción de la Salud y Determinantes Sociales	2,459,830.00	0.00	2,459,830.00	528,991.84	0.00	0.00	0.00	528,991.84	0.00	0.00	2,988,821.84				
2	Entornos y Comunidades Saludables	0.00	0.00	0.00	436,390.00	0.00	0.00	0.00	436,390.00	0.00	0.00	436,390.00				
3	Alimentación y Activación Física	5,500,000.00	0.00	5,500,000.00	17,500.00	0.00	0.00	0.00	17,500.00	0.00	0.00	5,517,500.00				
<b>Total:</b>		<b>7,959,830.00</b>	<b>0.00</b>	<b>7,959,830.00</b>	<b>982,881.84</b>	<b>0.00</b>	<b>0.00</b>	<b>0.00</b>	<b>982,881.84</b>	<b>0.00</b>	<b>0.00</b>	<b>8,942,711.84</b>				
<b>316 DIRECCIÓN GENERAL DE EPIDEMIOLOGÍA</b>																
1	Sistema Nacional de Vigilancia Epidemiológica	3,400,000.00	0.00	3,400,000.00	514,857.97	0.00	0.00	0.00	514,857.97	0.00	0.00	3,914,857.97				
2	SINAVE (Componente de Vigilancia Epidemiológica)	0.00	0.00	0.00	0.00	0.00	0.00	0.00	0.00	0.00	0.00	0.00				
<b>Total:</b>		<b>3,400,000.00</b>	<b>0.00</b>	<b>3,400,000.00</b>	<b>514,857.97</b>	<b>0.00</b>	<b>0.00</b>	<b>0.00</b>	<b>514,857.97</b>	<b>0.00</b>	<b>0.00</b>	<b>3,914,857.97</b>				
<b>313 SECRETARIADO TÉCNICO DEL CONSEJO NACIONAL DE SALUD MENTAL</b>																
1	Salud Mental	0.00	0.00	0.00	0.00	0.00	0.00	0.00	0.00	4,819,992.00	0.00	4,819,992.00				
<b>Total:</b>		<b>0.00</b>	<b>0.00</b>	<b>0.00</b>	<b>0.00</b>	<b>0.00</b>	<b>0.00</b>	<b>0.00</b>	<b>0.00</b>	<b>4,819,992.00</b>	<b>0.00</b>	<b>4,819,992.00</b>				
<b>315 SECRETARIADO TÉCNICO DEL CONSEJO NACIONAL PARA LA PREVENCIÓN DE ACCIDENTES</b>																
1	Seguridad Vial	2,600,000.00	0.00	2,600,000.00	101,000.00	0.00	0.00	0.00	101,000.00	0.00	0.00	2,701,000.00				
2	Prevención de lesiones de causa externa intencionales	0.00	0.00	0.00	0.00	0.00	0.00	0.00	0.00	0.00	0.00	0.00				
<b>Total:</b>		<b>2,600,000.00</b>	<b>0.00</b>	<b>2,600,000.00</b>	<b>101,000.00</b>	<b>0.00</b>	<b>0.00</b>	<b>0.00</b>	<b>101,000.00</b>	<b>0.00</b>	<b>0.00</b>	<b>2,701,000.00</b>				



No.	UNIDAD RESPONSABLE/ PROGRAMA DE ACCIÓN	SPPS RAMO 12		SUBTOTAL	RAMO 33	APORTACIÓN ESTATAL	OPORTUNIDADES	OTRA	SUBTOTAL	CNPSS		TOTAL				
		RECURSOS FINANCIEROS CASSCO CAUSES	INSUMOS							RECURSOS FINANCIEROS FASSA-P FASSA-C RECTORÍA	RECURSOS FINANCIEROS		RECURSOS FINANCIEROS	RECURSOS FINANCIEROS	ANEXO IV PRORESPPPO, APOYO FEDERAL INSUMOS Y CONSEJ	FPGC APOYO FEDERAL INSUMOS Y APOYO FEDERAL PRUEBAS DE LABORATORIO
<b>L00 CENTRO NACIONAL DE EQUIDAD DE GÉNERO Y SALUD REPRODUCTIVA</b>																
1	Prevención del Cáncer en la Mujer	10,845,000.00	16,408,385.52	27,253,385.52	0.00	0.00	0.00	0.00	0.00	78,350,957.44	0.00	105,604,342.96				
2	Salud Materna y Perinatal	14,101,085.32	5,957,057.42	20,058,142.74	0.00	0.00	0.00	0.00	0.00	50,946,969.36	0.00	71,005,112.10				
3	Salud Sexual y Reproductiva para el Adolescente	2,930,360.00	101,550.00	3,031,910.00	0.00	0.00	0.00	0.00	0.00	13,129,400.00	0.00	16,161,310.00				
4	Planificación Familiar y Anticoncepción	674,707.00	765,800.00	1,440,507.00	0.00	0.00	0.00	0.00	0.00	83,212,800.00	0.00	84,653,307.00				
5	Prevención y Atención de la Violencia Familiar y de Género	2,637,988.00	2,502,825.00	5,140,813.00	3,000.00	0.00	0.00	0.00	3,000.00	1,161,000.00	0.00	6,304,813.00				
6	Igualdad de Género en Salud	0.00	23,667.60	23,667.60	0.00	0.00	0.00	0.00	0.00	0.00	0.00	23,667.60				
<b>Total:</b>		<b>31,189,140.32</b>	<b>25,759,285.54</b>	<b>56,948,425.86</b>	<b>3,000.00</b>	<b>0.00</b>	<b>0.00</b>	<b>0.00</b>	<b>3,000.00</b>	<b>226,801,126.80</b>	<b>0.00</b>	<b>283,752,552.66</b>				
<b>O00 CENTRO NACIONAL DE PROGRAMAS PREVENTIVOS Y CONTROL DE ENFERMEDADES</b>																
1	Rabia	0.00	610,571.42	610,571.42	10,845,900.00	0.00	0.00	0.00	10,845,900.00	1,700,000.00	0.00	13,156,471.42				
2	Brucelosis y Leptospirosis	0.00	0.00	0.00	10,000.00	0.00	0.00	0.00	10,000.00	0.00	0.00	10,000.00				
3	Patógenos de la garrapata café y otros ectoparásitos	0.00	0.00	0.00	0.00	0.00	0.00	0.00	0.00	0.00	0.00	0.00				
4	Vigilancia, Prevención y Control del Dengue	3,934,871.00	0.00	3,934,871.00	66,810.00	0.00	0.00	0.00	66,810.00	72,932.82	0.00	4,074,613.82				
5	Prevención y Control del Paludismo	350,000.00	0.00	350,000.00	17,509.62	0.00	0.00	0.00	17,509.62	180,673.60	0.00	548,183.22				
6	Oncocercosis	0.00	0.00	0.00	0.00	0.00	0.00	0.00	0.00	0.00	0.00	0.00				
7	Enfermedad de Chagas	0.00	0.00	0.00	4,934.30	0.00	0.00	0.00	4,934.30	1,391,290.38	0.00	1,396,224.68				
8	Leishmaniasis	0.00	0.00	0.00	0.00	0.00	0.00	0.00	0.00	0.00	0.00	0.00				
9	Intoxicación por Picadura de Alacrán	0.00	0.00	0.00	4,934.30	0.00	0.00	0.00	4,934.30	0.00	0.00	4,934.30				
10	Diabetes Mellitus	3,670,000.00	0.00	3,670,000.00	0.00	0.00	0.00	0.00	0.00	75,979,304.00	0.00	79,649,304.00				
11	Obesidad y Riesgo Cardiovascular	5,307,242.00	734,400.00	6,041,642.00	0.00	0.00	0.00	0.00	0.00	29,733,397.04	0.00	35,775,039.04				
12	Atención al Adulto Mayor	500,000.00	0.00	500,000.00	790,000.00	0.00	0.00	0.00	790,000.00	6,393,578.00	0.00	7,683,578.00				
13	Salud Bucal	75,598.00	0.00	75,598.00	1,970,364.50	0.00	0.00	0.00	1,970,364.50	55,141,036.76	0.00	57,186,999.26				
14	Prevención y Control de la Tuberculosis	750,000.00	172,819.80	922,819.80	1,963,515.00	0.00	0.00	0.00	1,963,515.00	170,105.00	0.00	3,056,439.80				
15	Prevención y Control de la Lepra	0.00	0.00	0.00	30,450.00	0.00	0.00	0.00	30,450.00	12,480.00	0.00	42,930.00				
16	Urgencias Epidemiológicas y Atención a Desastres	1,000,000.00	0.00	1,000,000.00	640,441.23	0.00	0.00	0.00	640,441.23	0.00	0.00	1,640,441.23				
17	Prevención de Cólera	211,052.25	0.00	211,052.25	170,169.22	0.00	0.00	0.00	170,169.22	547,998.28	0.00	929,219.75				
<b>Total:</b>		<b>15,798,763.25</b>	<b>1,517,791.22</b>	<b>17,316,554.47</b>	<b>16,515,028.17</b>	<b>0.00</b>	<b>0.00</b>	<b>0.00</b>	<b>16,515,028.17</b>	<b>171,322,795.88</b>	<b>0.00</b>	<b>205,154,378.52</b>				
<b>X00 CENTRO NACIONAL PARA LA PREVENCIÓN Y EL CONTROL DE LAS ADICCIONES</b>																
1	Prevención y Tratamiento de las Adicciones	14,892,848.00	0.00	14,892,848.00	3,000.00	0.00	0.00	0.00	3,000.00	0.00	0.00	14,895,848.00				
<b>Total:</b>		<b>14,892,848.00</b>	<b>0.00</b>	<b>14,892,848.00</b>	<b>3,000.00</b>	<b>0.00</b>	<b>0.00</b>	<b>0.00</b>	<b>3,000.00</b>	<b>0.00</b>	<b>0.00</b>	<b>14,895,848.00</b>				

No.	UNIDAD RESPONSABLE/ PROGRAMA DE ACCIÓN	SPPS RAMO 12		SUBTOTAL	RAMO 33	APORTACIÓN ESTATAL	OPORTUNIDADES	OTRA	SUBTOTAL	CNPSS		TOTAL				
		RECURSOS FINANCIEROS CASSCO CAUSES	INSUMOS							RECURSOS FINANCIEROS FASSA-P FASSA-C RECTORÍA	RECURSOS FINANCIEROS		RECURSOS FINANCIEROS	RECURSOS FINANCIEROS	ANEXO IV PRORESPO, APOYO FEDERAL INSUMOS Y CONSEJ	FPGC APOYO FEDERAL INSUMOS Y APOYO FEDERAL PRUEBAS DE LABORATORIO
															RECURSOS FINANCIEROS	RECURSOS FINANCIEROS
<b>K00 CENTRO NACIONAL PARA LA PREVENCIÓN Y EL CONTROL DEL VIH/SIDA</b>																
1	Programa especial de respuesta al VIH/SIDA e ITS (PEVSI)	2,637,867.00	6,362,564.05	9,000,431.05	670,476.00	0.00	0.00	0.00	670,476.00	2,823,445.00	378,947,042.76	391,441,394.81				
<b>Total:</b>		<b>2,637,867.00</b>	<b>6,362,564.05</b>	<b>9,000,431.05</b>	<b>670,476.00</b>	<b>0.00</b>	<b>0.00</b>	<b>0.00</b>	<b>670,476.00</b>	<b>2,823,445.00</b>	<b>378,947,042.76</b>	<b>391,441,394.81</b>				
<b>R00 CENTRO NACIONAL PARA LA SALUD DE LA INFANCIA Y LA ADOLESCENCIA</b>																
1	Vacunación Universal	680,000.00	81,590,350.00	82,270,350.00	6,947,979.82	0.00	0.00	0.00	6,947,979.82	122,917,476.00	0.00	212,135,805.82				
2	Salud para la Infancia y la Adolescencia	167,500.00	0.00	167,500.00	0.00	0.00	0.00	0.00	0.00	37,819,461.30	0.00	37,986,961.30				
3	Prevención y el Tratamiento de Cáncer en la Infancia y la Adolescencia	310,000.00	0.00	310,000.00	0.00	0.00	0.00	0.00	0.00	1,875,000.00	0.00	2,185,000.00				
<b>Total:</b>		<b>1,157,500.00</b>	<b>81,590,350.00</b>	<b>82,747,850.00</b>	<b>6,947,979.82</b>	<b>0.00</b>	<b>0.00</b>	<b>0.00</b>	<b>6,947,979.82</b>	<b>162,611,937.30</b>	<b>0.00</b>	<b>252,307,767.12</b>				
<b>Gran Total:</b>		<b>79,635,948.57</b>	<b>115,229,990.81</b>	<b>194,865,939.38</b>	<b>25,738,223.80</b>	<b>0.00</b>	<b>0.00</b>	<b>0.00</b>	<b>25,738,223.80</b>	<b>568,379,296.98</b>	<b>378,947,042.76</b>	<b>1,167,930,502.92</b>				

**NOTA:** La descripción detallada de los insumos y servicios a adquirir o contratar con los recursos que se indican en el presente anexo, se encuentran identificados en el Sistema de Información para la Administración del Fondo para el Fortalecimiento de Acciones de Salud Pública en las Entidades Federativas, SIAFFASPE.

Por la Secretaría: el Subsecretario de Prevención y Promoción de la Salud, **Pablo Antonio Kuri Morales.-** Rúbrica.- El Director General de Promoción de la Salud, **Eduardo Jaramillo Navarrete.-** Rúbrica.- El Director General de Epidemiología, **Cuitláhuac Ruiz Matus.-** Rúbrica.- La Secretaria Técnica del Consejo Nacional de Salud Mental, **María Virginia González Torres.-** Rúbrica.- El Encargado del Despacho del Consejo Nacional para la Prevención de Accidentes, **Hugo Barrera Muciño.-** Rúbrica.- La Directora General del Centro Nacional de Equidad de Género y Salud Reproductiva, **Prudencia Cerón Mireles.-** Rúbrica.- El Director General del Centro Nacional de Programas Preventivos y Control de Enfermedades, **Jesús Felipe González Roldán.-** Rúbrica.- El Director General del Centro Nacional para la Prevención y el Control de las Adicciones, **Raúl Martín del Campo Sánchez.-** Rúbrica.- La Directora General del Centro Nacional para la Prevención y el Control del VIH/SIDA, **Patricia Estela Uribe Zúñiga.-** Rúbrica.- El Director General del Centro Nacional para la Salud de la Infancia y la Adolescencia, **Ignacio Federico Villaseñor Ruiz.-** Rúbrica.- Por el Ejecutivo del D.F.: el Secretario de Salud del Distrito Federal y Director General de Servicios de Salud Pública del Distrito Federal, **José Armando Ahued Ortega.-** Rúbrica.- El Secretario de Finanzas del Distrito Federal, **Edgar Abraham Amador Zamora.-** Rúbrica.

**CONVENIO Específico de Colaboración en materia de transferencia de recursos para la ejecución de acciones del Programa de Desarrollo Humano Oportunidades (Componente Salud), que celebran la Secretaría de Salud y el Estado de Quintana Roo.**

---

CONVENIO ESPECÍFICO DE COLABORACIÓN EN MATERIA DE TRANSFERENCIA DE RECURSOS PARA LA EJECUCIÓN DE ACCIONES DEL PROGRAMA DE DESARROLLO HUMANO OPORTUNIDADES, COMPONENTE SALUD, QUE CELEBRAN POR UNA PARTE EL EJECUTIVO FEDERAL POR CONDUCTO DE LA SECRETARÍA DE SALUD REPRESENTADA EN ESTE ACTO POR EL DR. GABRIEL JAIME O'SHEA CUEVAS, COMISIONADO NACIONAL DE PROTECCIÓN SOCIAL EN SALUD, ASISTIDO POR EL M. EN C. ANTONIO CHEMOR RUIZ, DIRECTOR GENERAL DE FINANCIAMIENTO, Y POR EL DR. DANIEL ACEVES VILLAGRÁN, DIRECTOR GENERAL DEL PROGRAMA OPORTUNIDADES, A LA QUE EN ADELANTE SE LE DENOMINARÁ "LA SECRETARÍA", Y POR LA OTRA PARTE EL EJECUTIVO DEL ESTADO LIBRE Y SOBERANO DE QUINTANA ROO, REPRESENTADO POR EL C.P. JUAN PABLO GUILLERMO MOLINA, EN SU CARÁCTER DE SECRETARIO DE FINANZAS Y PLANEACIÓN Y EL DR. JUAN LORENZO ORTEGÓN PACHECO, SECRETARIO DE SALUD Y DIRECTOR GENERAL DE LOS SERVICIOS ESTATALES DE SALUD, AL QUE EN LO SUCESIVO SE LE DENOMINARÁ "LA ENTIDAD", A QUIENES CUANDO ACTÚEN DE MANERA CONJUNTA SE LES DENOMINARÁ "LAS PARTES", CONFORME A LOS ANTECEDENTES, DECLARACIONES Y CLÁUSULAS SIGUIENTES:

**ANTECEDENTES**

- I. La Constitución Política de los Estados Unidos Mexicanos establece, en su artículo 4o., párrafo cuarto, el derecho de las personas a la protección de la salud, disponiendo que la Ley definirá las bases y modalidades para el acceso a los servicios de salud y establecerá la concurrencia de la Federación y las entidades federativas en materia de salubridad general.
- II. La Ley General de Salud establece, en su artículo 77 bis 1, el derecho que tienen todos los mexicanos a ser incorporados al Sistema de Protección Social en Salud sin importar su condición social, entendiéndolo como un mecanismo para garantizar el acceso efectivo, oportuno, de calidad, sin desembolso al momento de su utilización y sin discriminación a los servicios médico-quirúrgicos, farmacéuticos y hospitalarios que satisfagan de manera integral las necesidades de salud.
- III. Con fecha 10 de octubre de 2012, la Secretaría de Salud y el Estado Libre y Soberano de Quintana Roo, suscribieron un Acuerdo Marco de Coordinación, en lo sucesivo ACUERDO MARCO DE COORDINACIÓN, con el objeto facilitar la concurrencia en la prestación de servicios en materia de salubridad general, así como fijar las bases y mecanismos generales para transferir y dotar a la Entidad de recursos, instrumento jurídico que establece la posibilidad de celebrar convenios específicos.
- IV. El Programa de Desarrollo Humano Oportunidades es un instrumento del Ejecutivo Federal, en el marco de una política social integral, que desarrolla acciones intersectoriales para la educación, la salud, la alimentación, así como aquellas acciones que promuevan el bienestar general de las familias que viven en pobreza extrema.  
El Componente de Salud del Programa de Desarrollo Humano Oportunidades opera bajo las estrategias específicas de proporcionar a los beneficiarios, de manera gratuita, el Paquete Básico Garantizado de Salud previsto en la Reglas de Operación de ese Programa, así como promover la mejor nutrición de la población beneficiaria, y fomentar y mejorar el autocuidado de la salud de las familias beneficiarias y de la comunidad.
- V. Con fecha 30 de diciembre de 2013 se publicaron en el Diario Oficial de la Federación las Reglas de Operación del Programa de Desarrollo Humano Oportunidades para el Ejercicio Fiscal 2014 (Reglas de Operación).
- VI. Para llevar a cabo el objetivo del Programa mencionado, se realizará la transferencia de recursos federales a las Entidades Federativas, de conformidad con lo que establece la Ley Federal de Presupuesto y Responsabilidad Hacendaria, en sus artículos 74 y 75, en el sentido de que el Ejecutivo Federal, por conducto de la Secretaría de Hacienda y Crédito Público, autorizará la ministración de los subsidios y transferencias con cargo a los presupuestos de las dependencias, mismos que se otorgarán y ejercerán conforme a las disposiciones generales aplicables. Dichas transferencias y subsidios deberán sujetarse a los criterios de objetividad, equidad, transparencia, publicidad, selectividad y temporalidad que en la Ley citada se señalan.

**DECLARACIONES**

**I. "LA SECRETARÍA" declara que:**

- I.1. Es una Dependencia de la Administración Pública Federal Centralizada, en términos de lo dispuesto en los artículos 2, 26 y 39 de la Ley Orgánica de la Administración Pública Federal, a la cual le corresponden, entre otras atribuciones, las de establecer y conducir la política nacional en materia de asistencia social y servicios médicos y salubridad general.

- I.2. La Comisión Nacional de Protección Social en Salud es un Órgano Desconcentrado de la Secretaría de Salud, en términos de los artículos 77 bis 35 de la Ley General de Salud, 2 literal C, fracción XII, del Reglamento Interior de la Secretaría de Salud y 3, del Reglamento Interno de la Comisión Nacional de Protección Social en Salud, por lo que cuenta con autonomía técnica, administrativa y de operación.
- I.3. El Comisionado Nacional de Protección Social en Salud tiene la facultad y legitimación para suscribir el presente Convenio, según se desprende de lo previsto en los artículos 38, fracción V, del Reglamento Interior de la Secretaría de Salud; y 6, fracción I, del Reglamento Interno de la Comisión Nacional de Protección Social en Salud, cargo que se acredita con nombramiento de fecha 11 de diciembre de 2012, expedido por el Licenciado Enrique Peña Nieto, Presidente de los Estados Unidos Mexicanos.
- I.4. Dentro de las facultades de la Comisión Nacional de Protección Social en Salud, se encuentran las de instrumentar la política de protección social en salud; impulsar la coordinación y vinculación de acciones del Sistema de Protección Social en Salud con las de otros programas sociales para la atención a grupos indígenas, marginados, rurales y, en general, a cualquier grupo vulnerable desde una perspectiva intercultural que promueva el respeto a la persona y su cultura, así como sus derechos humanos en salud; administrar los recursos financieros que en el marco del Sistema le suministre la Secretaría de Salud y efectuar las transferencias que correspondan a los Estados y al Distrito Federal, acorde a lo establecido en el artículo 4, fracciones I, VI y XIII del Reglamento Interno de la Comisión Nacional de Protección Social en Salud.
- I.5. Corresponde a la Dirección General de Financiamiento entre otros: (i) diseñar y proponer en coordinación con las unidades administrativas competentes de la Secretaría de Salud, los esquemas y mecanismos financieros que sean necesarios para el funcionamiento del Sistema de Protección Social en Salud, incluyendo el desarrollo de programas de salud dirigidos a grupos indígenas, marginados, rurales y en general a cualquier grupo vulnerable; (ii) determinar los criterios para la operación y administración de los fondos generales y específicos relacionados con las funciones comprendidas en el Sistema de Protección Social en Salud y de los programas orientados a la atención de grupos vulnerables; (iii) coadyuvar, con la participación de las unidades administrativas competentes de la Secretaría de Salud, en las acciones de supervisión financiera del Sistema de Protección Social en Salud, y de los programas de atención a grupos indígenas, marginados, rurales y, en general, a cualquier grupo vulnerable para garantizar el cumplimiento de las normas financieras y de operación, así como de sus metas y objetivos, de conformidad con el artículo 9, fracciones III, VI y VII del Reglamento Interno de la Comisión Nacional de Protección Social en Salud.
- I.6. La Dirección General del Programa Oportunidades tiene entre sus atribuciones la de establecer criterios técnicos y administrativos para la programación y distribución de recursos presupuestales para la operación y desarrollo del Sistema de Protección Social en Salud con relación al Programa de Desarrollo Humano Oportunidades, en sus componentes Salud y Alimentación y, en su caso, de los Programas que le fuesen encomendados, de conformidad con el artículo 10 bis 3, fracciones I, VII y IX, del Reglamento Interno de la Comisión Nacional de Protección Social en Salud.
- I.7. Cuenta con la disponibilidad presupuestaria y el calendario del presupuesto autorizado correspondiente para hacer frente a las obligaciones derivadas de la suscripción del presente instrumento.
- I.8. Para efectos del presente convenio señala como domicilio el ubicado en la Calle Gustavo E. Campa número 54, colonia Guadalupe Inn, Delegación Álvaro Obregón, C.P. 01020, en México, Distrito Federal.

## II. "LA ENTIDAD" declara que:

- II.1. Es un Estado Libre y Soberano que forma parte integrante de la Federación y que el ejercicio del Poder Ejecutivo se deposita en el Gobernador del Estado, conforme a lo dispuesto por los artículos 40, 42 fracción I y 43 de la Constitución Política de los Estados Unidos Mexicanos, con las atribuciones y funciones que le confieren la Constitución Política de los Estados Unidos Mexicanos, la Constitución Política del Estado Libre y Soberano de Quintana Roo y la Ley Orgánica de la Administración Pública del Estado de Quintana Roo.
- II.2. El Secretario de Finanzas y Planeación, comparece a la suscripción del presente Convenio de conformidad con los artículos 1, 3, 4, 19 fracción III, y 33 fracción XVI de la Ley Orgánica de la Administración Pública del Estado de Quintana Roo, cargo que quedó debidamente acreditado con nombramiento de fecha 4 de diciembre de 2013, expedido por el Licenciado Roberto Borge Angulo, Gobernador del Estado de Quintana Roo.

- II.3.** El Secretario de Salud y Director General de los Servicios Estatales de Salud, comparece a la suscripción del presente Convenio, de conformidad con los artículos 3, 4, 19, fracción XI, y 41, fracción IX de la Ley Orgánica de la Administración Pública del Estado de Quintana Roo, y los artículos 5, fracción II; 9, 10, fracciones I y XII, del Decreto número 25 por el que se crea el Organismo Público Descentralizado Servicios Estatales de Salud, publicado en el Periódico Oficial del Estado de Quintana Roo el 18 de octubre de 1996; 9, fracción II; 37, fracciones VII y VIII, y 38 del Reglamento Interior de los Servicios Estatales de Salud. Cargos que quedaron debidamente acreditados con los nombramientos de fecha 4 de junio del año 2013, expedidos por el Licenciado Roberto Borge Angulo, Gobernador del Estado de Quintana Roo.
- II.4.** Sus prioridades para alcanzar los objetivos pretendidos a través del presente instrumento son: Proporcionar de manera gratuita el Paquete Básico Garantizado de Salud, promover la mejor nutrición de la población beneficiaria, en especial, prevenir y atender la desnutrición de los niños desde la etapa de la gestación y de las mujeres embarazadas en lactancia, fomentar y mejorar el autocuidado de la salud de las familias beneficiarias y de la comunidad.
- II.5.** Para todos los efectos legales relacionados con este Convenio señala como su domicilio el ubicado en: Avenida Chapultepec número 267, Colonia Centro, C.P. 77000, de la ciudad de Chetumal, Estado de Quintana Roo.

**III. "LAS PARTES" declaran que:**

- III.1.** De conformidad con las disposiciones contenidas en el Título Tercero Bis de la Ley General de Salud, en específico los artículos 77 bis 11 al 77 bis 19, en relación con su Artículo Vigésimo Primero Transitorio, los artículos 76 al 81 del Reglamento de la Ley General de Salud en Materia de Protección Social en Salud y su Transitorio Décimo Cuarto, así como el numeral 4, del Capítulo 2, de los Mecanismos para la contabilización de los Recursos a integrar en la Aportación Solidaria Federal, los recursos federales destinados para el Programa Desarrollo Humano Oportunidades, en su componente Salud, se integran como aportaciones Federales para el financiamiento del Sistema de Protección Social en Salud.
- III.2.** Están de acuerdo en celebrar el presente convenio de colaboración en materia de transferencia de recursos para la ejecución del Programa de Desarrollo Humano Oportunidades, Componente Salud, conforme a las estipulaciones que se contienen en las siguientes:

**CLÁUSULAS**

**PRIMERA.- OBJETO.** El presente Convenio Específico de Colaboración tiene por objeto que "LA SECRETARÍA" transfiera a "LA ENTIDAD" recursos presupuestarios federales, correspondientes al ejercicio fiscal 2014, para la ejecución del Programa de Desarrollo Humano Oportunidades, Componente Salud, mismos que deberán ser aplicados exclusivamente para dar cumplimiento a las tres estrategias específicas que se mencionan a continuación, establecidas en los numerales 3.5.2, 3.5.2.1, 3.5.2.2 y 3.5.2.3, así como en la previsión Primera, de las Reglas de Operación.

- a.** Proporcionar de manera gratuita el Paquete Básico Garantizado de Salud y la ampliación progresiva a las 27 intervenciones de Salud Pública del CAUSES, el cual constituye un beneficio, con base en las Cartillas Nacionales de Salud, de acuerdo con la edad, sexo y evento de vida de cada persona.
- La atención a la salud se proporciona a las y los integrantes de la familia beneficiaria mediante las acciones del Paquete Básico Garantizado de Salud y la ampliación progresiva a las 27 intervenciones de Salud Pública del CAUSES con base en las Cartillas Nacionales de Salud. Estas acciones tienen un carácter principalmente preventivo, de promoción de la salud y de detección oportuna de enfermedades de mayor impacto en salud pública, e inclusive del cuidado de los aspectos curativos y de control de los principales padecimientos.
- b.** Promover la mejor nutrición de la población beneficiaria, en especial para prevenir y atender la mala nutrición (desnutrición y obesidad) de los niños y niñas desde la etapa de gestación, a través de la vigilancia y el seguimiento del estado de nutrición, así como de la entrega de suplementos alimenticios a niños y niñas menores de cinco años, mujeres embarazadas y en periodo de lactancia y del control de los casos de desnutrición.
- Mediante la vigilancia sistemática del crecimiento y desarrollo infantil se corroboran los cambios en el estado de nutrición y se identifica tempranamente la mala nutrición por exceso o deficiencia. Se informa a las madres y padres sobre el desarrollo, brindando orientación y capacitación a las madres y padres de familia o responsable del niño o niña sobre los beneficios de una alimentación correcta y del consumo adecuado del suplemento alimenticio que el Sector Salud define.
- c.** Fomentar y mejorar el autocuidado de la salud de las familias beneficiarias y de la comunidad mediante la comunicación educativa en salud, priorizando la educación alimentaria nutricional, la promoción de la salud, la prevención de enfermedades y el apego a los tratamientos de pacientes crónicos.

Las acciones de promoción de la salud se desarrollan principalmente bajo tres modalidades: capacitación para el autocuidado de la salud; información, orientación y consejería de manera individualizada durante las consultas, y emisión de mensajes colectivos dirigidos a las familias beneficiarias de acuerdo a la edad, sexo y evento de vida, ampliando y reforzando los conocimientos y prácticas para el autocuidado de la salud.

Como parte del fortalecimiento al Componente Salud del Programa de Desarrollo Humano Oportunidades, y considerando que las Auxiliares de Salud Comunitaria constituyen el agente principal en el trabajo comunitario, en un ejercicio de reconocimiento a las mismas, se determinó otorgar una compensación económica mensual, por la cantidad de mil pesos a nivel nacional, por lo que en el presente instrumento se incluye el recurso complementario a las Auxiliares de Salud, presupuesto adicional al autorizado al estado, con base al Presupuesto de Egresos de la Federación 2014 y a las Reglas de Operación del Programa Oportunidades vigentes, mismo que incluye dos meses de capacitación.

Con la finalidad de que "LA ENTIDAD" concluya con el proceso de implementación del Sistema Nominal en Salud (SINOS), el cual propicia una mejora en la atención a la población y promueve el cumplimiento de las acciones en salud tanto del personal de salud como de los beneficiarios, la certificación del cumplimiento de las corresponsabilidades de las familias beneficiarias del Programa, deberá realizarse a través del Módulo de Oportunidades de dicho sistema, a más tardar en el bimestre septiembre-octubre del 2014. El Comité Técnico de la Coordinación General del Programa de Desarrollo Humano Oportunidades resolverá lo conducente cuando la certificación no pueda realizarse a través de este sistema.

Lo anterior, sin menoscabo de las disposiciones establecidas en las Reglas de Operación y demás aplicables; los gastos administrativos quedan a cargo de "LA ENTIDAD".

**SEGUNDA.- TRANSFERENCIA DE RECURSOS FEDERALES.** "LA SECRETARÍA" transferirá a "LA ENTIDAD" recursos presupuestarios federales hasta por la cantidad de \$48,507,871.00 (Cuarenta y ocho millones quinientos siete mil ochocientos setenta y un pesos 00/100 M.N.), correspondientes al Programa de Desarrollo Humano Oportunidades conforme a lo dispuesto en el Presupuesto de Egresos de la Federación para el Ejercicio Fiscal 2014, para coordinar su participación con el Ejecutivo Federal, en términos de los artículos 9 y 13, apartado B), de la Ley General de Salud.

"LA SECRETARÍA" realizará la transferencia en términos de las disposiciones aplicables, radicándose a través de la Secretaría de Finanzas y Planeación de "LA ENTIDAD", en la cuenta bancaria productiva específica que ésta establezca para tal efecto en forma previa a la entrega de los recursos, informando de ello a "LA SECRETARÍA", con la finalidad de que los recursos transferidos y sus rendimientos financieros estén debidamente identificados.

Los rendimientos financieros que generen los recursos transferidos deberán destinarse al objeto del presente Convenio.

Para garantizar la entrega oportuna de las ministraciones a "LA ENTIDAD", ésta deberá realizar, en forma inmediata a la suscripción del presente instrumento, las acciones administrativas necesarias para asegurar el registro de la cuenta bancaria en la Tesorería de la Federación.

De conformidad con las disposiciones citadas en la declaración III.1 de este convenio, deberá considerarse, para todos los efectos jurídico administrativos que corresponda, a la transferencia señalada en la presente cláusula, como la parte del Sistema de Protección Social en Salud correspondiente al Programa de Desarrollo Humano Oportunidades, Componente Salud, y que forma parte integrante de las aportaciones Federales para el financiamiento del Sistema de Protección Social en Salud.

**TERCERA.- SUFICIENCIA PRESUPUESTAL GLOBAL.** Los recursos federales transferidos mencionados en la Cláusula Segunda del presente instrumento jurídico se considerarán como suficiencia presupuestaria global en favor de "LA ENTIDAD" a partir de la suscripción del presente Convenio. Lo anterior con el propósito de que "LA ENTIDAD", a través de su unidad ejecutora, pueda realizar las acciones administrativas que correspondan con la finalidad de realizar los compromisos convenidos, en términos de las disposiciones aplicables, y cumplir con los fines del presente instrumento.

**CUARTA.- DEVENGO POR LA TRANSFERENCIA DE LOS RECURSOS FEDERALES.**

- 1) Los recursos para cumplir con el objeto del presente instrumento que transfiere "LA SECRETARÍA" en favor de "LA ENTIDAD", se consideran devengados para "LA SECRETARÍA" una vez que se constituyó la obligación de entregar el recurso de los beneficiarios contenidos en el padrón a que se refieren el numeral 5.2 Ejercicio del Gasto, de las Reglas de Operación. A dicha obligación le será aplicable el primer supuesto jurídico que señala el artículo 175 del Reglamento de la Ley Federal de Presupuesto y Responsabilidad Hacendaria.
- 2) "LA ENTIDAD", por cada transferencia de recursos federales deberá enviar un recibo que será emitido por la Secretaría de Finanzas y Planeación, dentro de los 90 días naturales posteriores a la misma, el cual deberá:

- Ser expedido a nombre de la Secretaría de Salud.
  - Señalar el Domicilio Fiscal de Lieja número 7, Colonia Juárez, Delegación Cuauhtémoc, C.P. 06600, México, D.F.
  - Indicar el Registro Federal de Contribuyentes: SSA630502CU1.
  - Señalar el importe de la transferencia y como concepto de la misma: "Recursos para la operación del Programa de Desarrollo Humano Oportunidades, Componente Salud, ejercicio fiscal 2014".
  - El recibo original deberá ser enviado a la Comisión Nacional de Protección Social en Salud.
- 3) Los documentos justificativos de la obligación de pago para "LA SECRETARÍA" serán las disposiciones legales aplicables, las Reglas de Operación y el presente Convenio, y el documento comprobatorio será el recibo a que se refiere el párrafo anterior.
- 4) La transferencia presupuestal a que se refiere el presente Convenio no es susceptible de presupuestarse en los ejercicios fiscales siguientes, por lo que no implica la obligación de transferencias posteriores ni en ejercicios fiscales subsecuentes con cargo a la Federación, para complementar las acciones que pudieran derivar del objeto del presente instrumento, ni de operaciones inherentes a las obras y equipamiento, ni para cualquier otro gasto administrativo o de operación vinculado con el objeto del mismo.

**QUINTA.- ADMINISTRACIÓN Y EJERCICIO DE LOS RECURSOS FEDERALES TRANSFERIDOS.** Conforme a lo dispuesto en los artículos 77 bis 16 y 77 bis 32, de la Ley General de Salud, así como al numeral 5.3.2.1 de las Reglas de Operación, los recursos transferidos forman parte del mecanismo de financiamiento del Sistema de Protección Social en Salud, correspondiendo a "LA ENTIDAD", destinarlos, administrarlos y ejercerlos hasta su erogación total para dar cumplimiento al Objeto del presente convenio.

Los comprobantes que amparen los gastos en que incurran los Servicios Estatales de Salud para la operación y desarrollo del Programa, deberán constar en original, como soporte a los informes de Gastos de Comprobación y deberán tener un sello que los identifique como recursos del Programa de Desarrollo Humano Oportunidades, Componente Salud. Dichos documentos quedarán bajo resguardo de "LA ENTIDAD" y estarán a disposición de la Comisión Nacional de Protección Social en Salud, así como de las entidades fiscalizadoras competentes, para su revisión en el momento que se requiera.

Los gastos deberán estar soportados con la documentación que se expida a nombre de los Servicios Estatales de Salud, por la persona física o moral a quien se efectuó el pago. Dicha documentación, deberá cubrir los requisitos fiscales establecidos en las disposiciones federales aplicables.

Asimismo "LA ENTIDAD", responderá jurídica y administrativamente por los recursos humanos que requiera para la ejecución del objeto del presente Convenio, en el entendido de que no existirá relación laboral alguna entre éstos y "LA SECRETARÍA", por lo que en ningún caso se entenderá a esta última como patrón sustituto o solidario.

**SEXTA.- SEGUIMIENTO DEL GASTO.** "LAS PARTES" convienen que para dar seguimiento al ejercicio del gasto dirigido al cumplimiento del objeto del presente Convenio, "LA ENTIDAD", deberá proporcionar a la Comisión Nacional de Protección Social en Salud la información del ejercicio de los recursos federales transferidos mediante la funcionalidad que "LA SECRETARÍA" proporcione para tal efecto. Lo anterior en términos del Capítulo VII de la Ley General de Salud denominado Transparencia, Control y Supervisión, que establece que la administración y ejercicio de los recursos transferidos corresponde a "LA ENTIDAD".

"LA ENTIDAD" deberá enviar, el informe anual del ejercicio del gasto de los recursos federales transferidos a través de la funcionalidad referida, durante el primer trimestre del año 2015.

En el caso de que al momento de presentar el informe no se haya realizado la erogación total de los recursos, "LA ENTIDAD" deberá señalar las causas y justificaciones, así como el plazo perentorio en el que realizará el ejercicio de los recursos hasta la erogación total dentro del mismo informe anual; terminado el plazo "LA ENTIDAD" deberá presentar el Informe anual de la erogación total, dentro de los siguientes 30 días naturales.

Para los efectos de la presente cláusula "LA ENTIDAD" se compromete a cumplir con la entrega oportuna del informe anual antes referido, considerando que dicha información es componente indispensable para efectos de Transparencia, Control y Supervisión en la aplicación de los recursos federales transferidos y para el cumplimiento de los fines, así como que, es información importante para la rendición de cuentas y para los efectos de los objetivos de fiscalización.

**SÉPTIMA.- INDICADORES.** Para efecto de dar seguimiento a los indicadores establecidos en las Reglas de Operación "LA ENTIDAD" se obliga a proporcionar a "LA SECRETARÍA" por conducto de la Comisión Nacional de Protección Social en Salud, la información de las variables de dichos indicadores correspondientes al Componente Salud, a través del Sistema de Información en Salud, el cual forma parte del Sistema Nacional de Información de Salud (SINAIS), en términos de las disposiciones legales aplicables.

**OCTAVA.- OBLIGACIONES DE “LA ENTIDAD”.** Para el cumplimiento del objeto del presente convenio “LA ENTIDAD” se obliga a:

- I. Aplicar los recursos a que se refiere la Cláusula Segunda de este instrumento al objeto establecido en el mismo, por lo que se hace responsable del uso, aplicación y destino de los citados recursos.
- II. Verificar que la documentación original comprobatoria del gasto de los recursos federales transferidos por virtud de este Convenio, cumpla con los requisitos fiscales establecidos en las disposiciones federales aplicables; conservarla bajo su custodia, a través de la Secretaría de Finanzas y Planeación y mantenerla a disposición de “LA SECRETARÍA”, así como de los órganos fiscalizadores federales o locales competentes.
- III. Una vez que sean radicados los recursos presupuestales federales en la Secretaría de Finanzas y Planeación, ésta se obliga a ministrarlos íntegramente, junto con los rendimientos financieros que se generen y dentro de los cinco días hábiles siguientes a su recepción, a la Unidad Ejecutora. La no transferencia de los recursos en el plazo establecido se considerará incumplimiento de este instrumento y podrá ser causa de reintegro de los recursos transferidos con los rendimientos financieros obtenidos a la Tesorería de la Federación.

Para los efectos del párrafo anterior, la unidad ejecutora deberá previamente aperturar una cuenta bancaria productiva específica para cada instrumento específico que se suscriba.

- IV. Reintegrar los recursos presupuestarios federales transferidos, que después de ser radicados en la Secretaría de Finanzas y Planeación no hayan sido ministrados a las unidades ejecutoras o que una vez ministrados a estas últimas, no sean ejercidos en los términos de este Convenio. Dicho recursos, junto con los rendimientos financieros generados, deberán ser reintegrados conforme a las disposiciones aplicables, dentro de los 15 días naturales siguientes a la fecha en que así le sea requerido por “LA SECRETARÍA”.
- V. Reintegrar, a solicitud de “LA SECRETARÍA”, conforme a las disposiciones aplicables, los recursos federales transferidos, incluyendo los intereses que correspondan, cuando no compruebe su aplicación en los términos de este convenio o los haya aplicado a fines distintos de aquéllos para los que le fueron transferidos.
- VI. Evaluar, con base en el seguimiento de las metas de los indicadores, los resultados obtenidos y, en su caso, proponer a “LA SECRETARÍA” medidas de mejora continua para el cumplimiento de los objetivos para los que se destinan los recursos transferidos.
- VII. Informar sobre la suscripción de este Convenio, al órgano de fiscalización del Congreso de “LA ENTIDAD”.
- VIII. Realizar las acciones que se requieran para la ejecución del objeto del presente instrumento, con recursos humanos bajo su absoluta responsabilidad jurídica y administrativa, por lo que no existirá relación laboral alguna entre éstos y “LA SECRETARÍA”, la que en ningún caso se considerará como patrón sustituto o solidario.
- IX. Publicar en el periódico oficial del gobierno del Estado, órgano oficial de difusión de “LA ENTIDAD”, el presente convenio, así como sus modificaciones.
- X. Difundir en su página de Internet el presente convenio, incluyendo los avances alcanzados, en términos de las disposiciones aplicables.

**NOVENA.- OBLIGACIONES DE “LA SECRETARÍA”.** “LA SECRETARÍA”, por conducto de la Comisión Nacional de Protección Social en Salud, se obliga a:

- I. Transferir los recursos presupuestarios federales a que se refiere la Cláusula Segunda del presente Convenio, de acuerdo con la disponibilidad presupuestaria, conforme a las disposiciones jurídicas aplicables.
- II. Coadyuvar en el ámbito de sus atribuciones con los entes fiscalizadores competentes, en la verificación de que los recursos presupuestarios federales transferidos sean aplicados únicamente para la realización de los fines a los cuales son destinados.
- III. Abstenerse de intervenir en el procedimiento de asignación de los contratos, convenios o de cualquier otro instrumento jurídico que formalice “EL ESTADO” para cumplir con los fines para los cuales son destinados los recursos presupuestarios federales transferidos.
- IV. Hacer del conocimiento, en forma inmediata, de la Auditoría Superior de la Federación y de la Secretaría de la Función Pública, los casos que conozca, en que los recursos federales transferidos por virtud de este convenio no hayan sido aplicados a los fines a los que fueron destinados. En la misma forma procederá si “EL ESTADO” no comprueba que los recursos transferidos se aplicaron a dichos fines.



- V. Solicitar a "LA ENTIDAD" el reintegro de los recursos federales transferidos, incluyendo los intereses que correspondan conforme a las disposiciones aplicables, en los supuestos y términos señalados en las fracciones IV y V, de la Cláusula Octava de este convenio.
- VI. Informar en la Cuenta de la Hacienda Pública Federal y en los demás informes que sean requeridos, sobre la aplicación de los recursos transferidos con motivo del presente Convenio.
- VII. Dar seguimiento, en coordinación con "LA ENTIDAD", sobre el avance en el cumplimiento del objeto del presente instrumento.
- VIII. Establecer, con base en el seguimiento de las metas de los indicadores y en los resultados de las evaluaciones realizadas, medidas de mejora continua para el cumplimiento de los objetivos para los que se destinan los recursos transferidos.
- IX. Publicar el presente convenio en el Diario Oficial de la Federación.
- X. Difundir en su página de Internet el concepto financiado con los recursos que serán transferidos mediante el presente instrumento.

**DÉCIMA.- VIGENCIA.** El presente instrumento jurídico comenzará a surtir sus efectos a partir de la fecha de su suscripción y se mantendrá en vigor hasta el 31 de diciembre de 2014.

**DÉCIMA PRIMERA.- MODIFICACIONES AL CONVENIO.** "LAS PARTES" acuerdan que el presente Convenio podrá modificarse de común acuerdo y por escrito, en estricto apego a las disposiciones jurídicas aplicables. Las modificaciones al Convenio obligarán a sus signatarios a partir de la fecha de su firma.

En caso de contingencias que afecten la realización de las estrategias específicas a que se refiere la Cláusula Primera del presente convenio, "LAS PARTES" se comprometen a acordar y realizar las medidas o mecanismos que permitan afrontar dichas contingencias, mismos que serán formalizados mediante la suscripción del convenio modificadorio correspondiente.

**DÉCIMA SEGUNDA.- REINTEGRO DE RECURSOS FEDERALES.** Procederá que "LA ENTIDAD" reintegre los recursos que le fueron transferidos cuando hayan sido utilizados en fines distintos a los establecidos en este instrumento jurídico.

El reintegro de los recursos, incluyendo los intereses que correspondan, se realizará conforme a las disposiciones aplicables, dentro de los 15 días naturales siguientes a la fecha en que "LA SECRETARÍA" comunique a "LA ENTIDAD" la solicitud respectiva.

**DÉCIMA TERCERA.- CASO FORTUITO O FUERZA MAYOR.** "LAS PARTES" no tendrán responsabilidad por los daños y perjuicios que pudieran ocasionarse por causas de fuerza mayor o caso fortuito que impidan, la ejecución total o parcial de las obligaciones del objeto del presente instrumento.

Una vez superados dichos eventos se reanudarán las actividades en la forma y términos que señalen "LAS PARTES".

**DÉCIMA CUARTA.- COMUNICACIONES.** Las comunicaciones de tipo general, que se realicen con motivo de este convenio, deberán ser por escrito, con acuse de recibo y dirigirse a los domicilios señalados por "LAS PARTES" en el apartado de declaraciones de este instrumento.

En caso de que alguna de "LAS PARTES" cambie de domicilio, se obligan a dar el aviso correspondiente a la otra, con 30 días naturales de anticipación a que dicho cambio de ubicación se realice.

**DÉCIMA QUINTA.- CONTROL, VIGILANCIA, SEGUIMIENTO Y EVALUACIÓN.** "LAS PARTES" acuerdan que el control, vigilancia, seguimiento y evaluación de los recursos presupuestarios que en virtud de este instrumento sean transferidos, corresponderán a "LA SECRETARÍA", la Secretaría de Hacienda y Crédito Público, y a las instancias de fiscalización federales que correspondan, en sus respectivos ámbitos de competencia, sin perjuicio de las acciones de vigilancia, control y evaluación que, en coordinación con las instancias de fiscalización federales, realice el órgano de control de "LA ENTIDAD".

**DÉCIMA SEXTA.- TERMINACIÓN ANTICIPADA.** El presente convenio podrá darse por terminado anticipadamente cuando se presente alguna de las siguientes causas:

- I. Estar satisfecho el objeto para el que fue celebrado.
- II. Acuerdo de las partes.
- III. Falta de disponibilidad presupuestaria para el cumplimiento de los compromisos a cargo de "LA SECRETARÍA".
- IV. Caso fortuito o fuerza mayor.

**DÉCIMA SÉPTIMA.- RESCISIÓN.** El presente Convenio podrá rescindirse por las siguientes causas:

- I. Cuando se determine que los recursos presupuestarios federales transferidos permanezcan ociosos, o bien, que se utilizaron con fines distintos a los previstos en el presente convenio.
- II. Incumplimiento de las obligaciones contraídas en el mismo.

**DÉCIMA OCTAVA.- CLÁUSULAS QUE SE TIENEN POR REPRODUCIDAS.** Dado que el presente Convenio Específico deriva de "EL ACUERDO MARCO" a que se hace referencia en el apartado de Antecedentes de este instrumento, las Cláusulas que le sean aplicables atendiendo la naturaleza del recurso, establecidas en "EL ACUERDO MARCO" se tienen por reproducidas para efectos de este instrumento como si a la letra se insertasen y serán aplicables en todo aquello que no esté expresamente establecido en el presente documento.

**DÉCIMA NOVENA.- INTERPRETACIÓN Y SOLUCIÓN DE CONTROVERSIAS.** En caso de presentarse algún conflicto o controversia con motivo de la interpretación o cumplimiento del presente convenio "LAS PARTES" lo resolverán conforme al siguiente procedimiento:

- I. De común acuerdo respecto de las dudas que se susciten con motivo de la ejecución o cumplimiento del presente instrumento.
- II. En caso de no llegar a un arreglo satisfactorio, someterse a la legislación federal aplicable y a la jurisdicción de los tribunales federales competentes con residencia en el Distrito Federal, por lo que en el momento de firmar este convenio, renuncian en forma expresa al fuero que en razón de su domicilio actual o futuro o por cualquier otra causa pudiere corresponderles.

Estando enteradas las partes del contenido y alcance legal del presente Convenio, lo firman por cuadruplicado, a los 19 días del mes de febrero de dos mil catorce.- Por la Secretaría: el Comisionado Nacional de Protección Social en Salud, **Gabriel Jaime O'Shea Cuevas**.- Rúbrica.- El Director General de Financiamiento, **Antonio Chemor Ruiz**.- Rúbrica.- El Director General del Programa Oportunidades, **Daniel Aceves Villagrán**.- Rúbrica.- Por la Entidad: el Secretario de Finanzas y Planeación, **Juan Pablo Guillermo Molina**.- Rúbrica.- El Secretario de Salud y Director General de los Servicios Estatales de Salud, **Juan Lorenzo Ortigón Pacheco**.- Rúbrica.

**CONVENIO Específico de Colaboración en materia de transferencia de recursos para la ejecución de acciones del Programa de Desarrollo Humano Oportunidades (Componente Salud), que celebran la Secretaría de Salud y el Estado de Sinaloa.**

---

CONVENIO ESPECÍFICO DE COLABORACIÓN EN MATERIA DE TRANSFERENCIA DE RECURSOS PARA LA EJECUCIÓN DE ACCIONES DEL PROGRAMA DE DESARROLLO HUMANO OPORTUNIDADES, COMPONENTE SALUD, QUE CELEBRAN POR UNA PARTE EL EJECUTIVO FEDERAL POR CONDUCTO DE LA SECRETARÍA DE SALUD REPRESENTADA EN ESTE ACTO POR EL DR. GABRIEL JAIME O'SHEA CUEVAS, COMISIONADO NACIONAL DE PROTECCIÓN SOCIAL EN SALUD, ASISTIDO POR EL M. EN C. ANTONIO CHEMOR RUIZ, DIRECTOR GENERAL DE FINANCIAMIENTO, Y POR EL DR. DANIEL ACEVES VILLAGRÁN, DIRECTOR GENERAL DEL PROGRAMA OPORTUNIDADES, A LA QUE EN ADELANTE SE LE DENOMINARÁ "LA SECRETARÍA", Y POR LA OTRA PARTE EL EJECUTIVO DEL ESTADO LIBRE Y SOBERANO DE SINALOA, REPRESENTADO EL DR. ERNESTO ECHEVERRÍA AISPURU, EN SU CARÁCTER DE SECRETARIO DE SALUD Y DIRECTOR GENERAL DE LOS SERVICIOS DE SALUD DE SINALOA, LIC. ARMANDO VILLARREAL IBARRA, SECRETARIO DE ADMINISTRACIÓN Y FINANZAS, LIC. GERARDO O. VARGAS LANDEROS SECRETARIO GENERAL DE GOBIERNO Y EL LIC. JUAN PABLO YAMUNI ROBLES, JEFE DE LA UNIDAD DE TRANSPARENCIA Y RENDICIÓN DE CUENTAS, AL QUE EN LO SUCESIVO SE LE DENOMINARÁ "LA ENTIDAD", A QUIENES CUANDO ACTÚEN DE MANERA CONJUNTA SE LES DENOMINARÁ "LAS PARTES", CONFORME A LOS ANTECEDENTES, DECLARACIONES Y CLÁUSULAS SIGUIENTES:

**ANTECEDENTES**

- I. La Constitución Política de los Estados Unidos Mexicanos establece, en su artículo 4o., párrafo cuarto, el derecho de las personas a la protección de la salud, disponiendo que la Ley definirá las bases y modalidades para el acceso a los servicios de salud y establecerá la concurrencia de la Federación y las entidades federativas en materia de salubridad general.
- II. La Ley General de Salud establece, en su artículo 77 bis 1, el derecho que tienen todos los mexicanos a ser incorporados al Sistema de Protección Social en Salud sin importar su condición social, entendiéndolo como un mecanismo para garantizar el acceso efectivo, oportuno, de calidad, sin desembolso al momento de su utilización y sin discriminación a los servicios médico-quirúrgicos, farmacéuticos y hospitalarios que satisfagan de manera integral las necesidades de salud.
- III. Con fecha 10 de octubre de 2012, la Secretaría de Salud y el Estado Libre y Soberano de Sinaloa, suscribieron un Acuerdo Marco de Coordinación, en lo sucesivo ACUERDO MARCO DE COORDINACIÓN, con el objeto facilitar la concurrencia en la prestación de servicios en materia de salubridad general, así como fijar las bases y mecanismos generales para transferir y dotar a la Entidad de recursos, instrumento jurídico que establece la posibilidad de celebrar convenios específicos.

- IV.** El Programa de Desarrollo Humano Oportunidades es un instrumento del Ejecutivo Federal, en el marco de una política social integral, que desarrolla acciones intersectoriales para la educación, la salud, la alimentación, así como aquellas acciones que promuevan el bienestar general de las familias que viven en pobreza extrema.
- El Componente de Salud del Programa de Desarrollo Humano Oportunidades opera bajo las estrategias específicas de proporcionar a los beneficiarios, de manera gratuita, el Paquete Básico Garantizado de Salud previsto en la Reglas de Operación de ese Programa, así como promover la mejor nutrición de la población beneficiaria, y fomentar y mejorar el autocuidado de la salud de las familias beneficiarias y de la comunidad.
- V.** Con fecha 30 de diciembre de 2013 se publicaron en el Diario Oficial de la Federación las Reglas de Operación del Programa de Desarrollo Humano Oportunidades para el Ejercicio Fiscal 2014 (Reglas de Operación).
- VI.** Para llevar a cabo el objetivo del Programa mencionado, se realizará la transferencia de recursos federales a las Entidades Federativas, de conformidad con lo que establece la Ley Federal de Presupuesto y Responsabilidad Hacendaria, en sus artículos 74 y 75, en el sentido de que el Ejecutivo Federal, por conducto de la Secretaría de Hacienda y Crédito Público, autorizará la ministración de los subsidios y transferencias con cargo a los presupuestos de las dependencias, mismos que se otorgarán y ejercerán conforme a las disposiciones generales aplicables. Dichas transferencias y subsidios deberán sujetarse a los criterios de objetividad, equidad, transparencia, publicidad, selectividad y temporalidad que en la Ley citada se señalan.

#### DECLARACIONES

**I. “LA SECRETARÍA” declara que:**

- I.1.** Es una Dependencia de la Administración Pública Federal Centralizada, en términos de lo dispuesto en los artículos 2, 26 y 39 de la Ley Orgánica de la Administración Pública Federal, a la cual le corresponden, entre otras atribuciones, las de establecer y conducir la política nacional en materia de asistencia social y servicios médicos y salubridad general.
- I.2.** La Comisión Nacional de Protección Social en Salud es un Órgano Desconcentrado de la Secretaría de Salud, en términos de los artículos 77 bis 35 de la Ley General de Salud, 2 literal C, fracción XII, del Reglamento Interior de la Secretaría de Salud y 3, del Reglamento Interno de la Comisión Nacional de Protección Social en Salud, por lo que cuenta con autonomía técnica, administrativa y de operación.
- I.3.** El Comisionado Nacional de Protección Social en Salud tiene la facultad y legitimación para suscribir el presente Convenio, según se desprende de lo previsto en los artículos 38, fracción V, del Reglamento Interior de la Secretaría de Salud; y 6, fracción I, del Reglamento Interno de la Comisión Nacional de Protección Social en Salud, cargo que se acredita con nombramiento de fecha 11 de diciembre de 2012, expedido por el Licenciado Enrique Peña Nieto, Presidente de los Estados Unidos Mexicanos.
- I.4.** Dentro de las facultades de la Comisión Nacional de Protección Social en Salud, se encuentran las de instrumentar la política de protección social en salud; impulsar la coordinación y vinculación de acciones del Sistema de Protección Social en Salud con las de otros programas sociales para la atención a grupos indígenas, marginados, rurales y, en general, a cualquier grupo vulnerable desde una perspectiva intercultural que promueva el respeto a la persona y su cultura, así como sus derechos humanos en salud; administrar los recursos financieros que en el marco del Sistema le suministre la Secretaría de Salud y efectuar las transferencias que correspondan a los Estados y al Distrito Federal, acorde a lo establecido en el artículo 4, fracciones I, VI y XIII del Reglamento Interno de la Comisión Nacional de Protección Social en Salud.
- I.5.** Corresponde a la Dirección General de Financiamiento entre otros: (i) diseñar y proponer en coordinación con las unidades administrativas competentes de la Secretaría de Salud, los esquemas y mecanismos financieros que sean necesarios para el funcionamiento del Sistema de Protección Social en Salud, incluyendo el desarrollo de programas de salud dirigidos a grupos indígenas, marginados, rurales y en general a cualquier grupo vulnerable; (ii) determinar los criterios para la operación y administración de los fondos generales y específicos relacionados con las funciones comprendidas en el Sistema de Protección Social en Salud y de los programas orientados a la atención de grupos vulnerables; (iii) coadyuvar, con la participación de las unidades administrativas competentes de la Secretaría de Salud, en las acciones de supervisión financiera del Sistema de Protección Social en Salud, y de los programas de atención a grupos indígenas, marginados, rurales y, en general, a cualquier grupo vulnerable para garantizar el cumplimiento de las normas financieras y de operación, así como de sus metas y objetivos, de conformidad con el artículo 9, fracciones III, VI y VII del Reglamento Interno de la Comisión Nacional de Protección Social en Salud.

- I.6. La Dirección General del Programa Oportunidades tiene entre sus atribuciones la de establecer criterios técnicos y administrativos para la programación y distribución de recursos presupuestales para la operación y desarrollo del Sistema de Protección Social en Salud con relación al Programa de Desarrollo Humano Oportunidades, en sus componentes Salud y Alimentación y, en su caso, de los Programas que le fuesen encomendados, de conformidad con el artículo 10 bis 3, fracciones I, VII y IX, del Reglamento Interno de la Comisión Nacional de Protección Social en Salud.
- I.7. Cuenta con la disponibilidad presupuestaria y el calendario del presupuesto autorizado correspondiente para hacer frente a las obligaciones derivadas de la suscripción del presente instrumento.
- I.8. Para efectos del presente convenio señala como domicilio el ubicado en la Calle Gustavo E. Campa número 54, colonia Guadalupe Inn, Delegación Álvaro Obregón, C.P. 01020, en México, Distrito Federal.

## II. "LA ENTIDAD" declara que:

- II.1. Es un Estado Libre y Soberano que forma parte integrante de la Federación y que el ejercicio del Poder Ejecutivo se deposita en el Gobernador del Estado, conforme a lo dispuesto por los artículos 40, 42 fracción I y 43 de la Constitución Política de los Estados Unidos Mexicanos, con las atribuciones y funciones que le confieren la Constitución Política de los Estados Unidos Mexicanos, la Constitución Política del Estado Libre y Soberano de Sinaloa y la Ley Orgánica de la Administración Pública del Estado de Sinaloa.
- II.2. Que el Secretario de Salud y Director General de los Servicios de Salud de Sinaloa, asiste a la suscripción del presente convenio específico de conformidad con los artículos 66 y 72 de la Constitución Política del Estado de Sinaloa; 1, 3, 4, 9, 11, 21, 28 de la Ley Orgánica de la Administración Pública del Estado de Sinaloa, 1, 15 fracción IX, 25 Fracción VII, y 33 del Reglamento Orgánico de la Administración Pública Estatal de Sinaloa; 6, 9, 10 de Decreto que crea los Servicios de Salud en Sinaloa; 1, 6 y 9 fracciones III y XIX, del Reglamento Interior de la Secretaría de Salud y 14 y 16 fracción X del Reglamento Interior de los Servicios de Salud de Sinaloa, cargo que quedó debidamente acreditado con la copia del nombramiento de fecha 1 de enero de 2011, expedido por el Lic. Mario López Valdez, Gobernador Constitucional del Estado de Sinaloa.
- II.3. Que el Secretario de Administración y Finanzas, asiste a la suscripción del presente Convenio, de conformidad con los artículos 66 y 72 de la Constitución Política del Estado de Sinaloa; 1, 3, 9, 11, 21 de la Ley Orgánica de la Administración Pública del Estado de Sinaloa, 1, 15 fracción II, 18 y 33 del Reglamento Orgánico de la Administración Pública Estatal de Sinaloa; 1, 8 fracción I y 10 fracción XXIII del Reglamento Interior de la Secretaría de Administración y Finanzas, cargo que quedó debidamente acreditado con la copia del nombramiento de fecha 1 de enero de 2011, expedido por el Lic. Mario López Valdez, Gobernador Constitucional del Estado de Sinaloa.
- II.4. Que el Secretario General de Gobierno, asiste a la suscripción del presente Convenio específico, de conformidad con los artículos 66 y 72 de la Constitución Política del Estado de Sinaloa; 1, 3, 9, 11, 21 de la Ley Orgánica de la Administración Pública del Estado de Sinaloa, 1, 15 fracción I, 17 y 33 del Reglamento Orgánico de la Administración Pública Estatal de Sinaloa; 1, 10 del Reglamento Interior de la Secretaría General de Gobierno, cargo que quedó debidamente acreditado con la copia del nombramiento de fecha 1 de enero de 2011, expedido por el Lic. Mario López Valdez, Gobernador Constitucional del Estado de Sinaloa.
- II.6. Que el Jefe de la Unidad y Transparencia y Rendición de Cuentas, asiste a la suscripción del presente Convenio específico, de conformidad con los artículos 66 y 72 de la Constitución Política del Estado de Sinaloa; 33 y 48 Fracción II, 51 fracciones XXI, XXVII y 61 del Reglamento Orgánico de la Administración Pública Estatal de Sinaloa, cargo que quedó debidamente acreditado con la copia del nombramiento de fecha 6 de enero de 2011, expedido por el Lic. Mario López Valdez, Gobernador Constitucional del Estado de Sinaloa.
- II.7. Sus prioridades para alcanzar los objetivos pretendidos a través del presente instrumento son: proporcionar de manera gratuita el paquete básico garantizado de salud, el cual constituye un beneficio irreductible, con base en las cartillas nacionales de salud; de acuerdo con la edad, sexo y evento de vida de cada persona; promover la mejor nutrición de la población beneficiaria, en especial para prevenir y atender la mala nutrición (desnutrición y obesidad) de los niños y niñas desde la etapa de gestación y de las mujeres embarazadas y en lactancia, a través de la vigilancia y el seguimiento del estado en nutrición, así como la entrega de suplementos alimenticios a niños y niñas menores de cinco años, mujeres embarazadas y en periodo de lactancia y del control de los casos de desnutrición; fomentar y mejorar el autocuidado de la salud de las familias beneficiarias y de la comunidad mediante la comunicación educativa en la salud, priorizando la educación alimentaria nutricional, la promoción de la salud y la prevención de enfermedades.

**II.8.** Para todos los efectos legales relacionados con este Convenio señala como su domicilio el ubicado en: Palacio de Gobierno, Insurgentes S/N, Colonia Centro Sinaloa, Planta Baja, C.P. 80129, Culiacán, Rosales, Sinaloa.

**III. "LAS PARTES" declaran que:**

**III.1.** De conformidad con las disposiciones contenidas en el Título Tercero Bis de la Ley General de Salud, en específico los artículos 77 bis 11 al 77 bis 19, en relación con su Artículo Vigésimo Primero Transitorio, los artículos 76 al 81 del Reglamento de la Ley General de Salud en Materia de Protección Social en Salud y su Transitorio Décimo Cuarto, así como el numeral 4, del Capítulo 2, de los Mecanismos para la contabilización de los Recursos a integrar en la Aportación Solidaria Federal, los recursos federales destinados para el Programa Desarrollo Humano Oportunidades, en su componente Salud, se integran como aportaciones Federales para el financiamiento del Sistema de Protección Social en Salud.

**III.2.** Están de acuerdo en celebrar el presente convenio de colaboración en materia de transferencia de recursos para la ejecución del Programa de Desarrollo Humano Oportunidades, Componente Salud, conforme a las estipulaciones que se contienen en las siguientes:

**CLÁUSULAS**

**PRIMERA.- OBJETO.** El presente Convenio Específico de Colaboración tiene por objeto que "LA SECRETARÍA" transfiera a "LA ENTIDAD" recursos presupuestarios federales, correspondientes al ejercicio fiscal 2014, para la ejecución del Programa de Desarrollo Humano Oportunidades, Componente Salud, mismos que deberán ser aplicados exclusivamente para dar cumplimiento a las tres estrategias específicas que se mencionan a continuación, establecidas en los numerales 3.5.2, 3.5.2.1, 3.5.2.2 y 3.5.2.3, así como en la previsión Primera, de las Reglas de Operación.

**a.** Proporcionar de manera gratuita el Paquete Básico Garantizado de Salud y la ampliación progresiva a las 27 intervenciones de Salud Pública del CAUSES, el cual constituye un beneficio, con base en las Cartillas Nacionales de Salud, de acuerdo con la edad, sexo y evento de vida de cada persona.

La atención a la salud se proporciona a las y los integrantes de la familia beneficiaria mediante las acciones del Paquete Básico Garantizado de Salud y la ampliación progresiva a las 27 intervenciones de Salud Pública del CAUSES con base en las Cartillas Nacionales de Salud. Estas acciones tienen un carácter principalmente preventivo, de promoción de la salud y de detección oportuna de enfermedades de mayor impacto en salud pública, e inclusive del cuidado de los aspectos curativos y de control de los principales padecimientos.

**b.** Promover la mejor nutrición de la población beneficiaria, en especial para prevenir y atender la mala nutrición (desnutrición y obesidad) de los niños y niñas desde la etapa de gestación, a través de la vigilancia y el seguimiento del estado de nutrición, así como de la entrega de suplementos alimenticios a niños y niñas menores de cinco años, mujeres embarazadas y en periodo de lactancia y del control de los casos de desnutrición.

Mediante la vigilancia sistemática del crecimiento y desarrollo infantil se corroboran los cambios en el estado de nutrición y se identifica tempranamente la mala nutrición por exceso o deficiencia. Se informa a las madres y padres sobre el desarrollo, brindando orientación y capacitación a las madres y padres de familia o responsable del niño o niña sobre los beneficios de una alimentación correcta y del consumo adecuado del suplemento alimenticio que el Sector Salud define.

**c.** Fomentar y mejorar el autocuidado de la salud de las familias beneficiarias y de la comunidad mediante la comunicación educativa en salud, priorizando la educación alimentaria nutricional, la promoción de la salud, la prevención de enfermedades y el apego a los tratamientos de pacientes crónicos.

Las acciones de promoción de la salud se desarrollan principalmente bajo tres modalidades: capacitación para el autocuidado de la salud; información, orientación y consejería de manera individualizada durante las consultas, y emisión de mensajes colectivos dirigidos a las familias beneficiarias de acuerdo a la edad, sexo y evento de vida, ampliando y reforzando los conocimientos y prácticas para el autocuidado de la salud.

Como parte del fortalecimiento al Componente Salud del Programa de Desarrollo Humano Oportunidades, y considerando que las Auxiliares de Salud Comunitaria constituyen el agente principal en el trabajo comunitario, en un ejercicio de reconocimiento a las mismas, se determinó otorgar una compensación económica mensual, por la cantidad de mil pesos a nivel nacional, por lo que en el presente instrumento se incluye el recurso complementario a las Auxiliares de Salud, presupuesto adicional al autorizado al estado, con base al Presupuesto de Egresos de la Federación 2014 y a las Reglas de Operación del Programa Oportunidades vigentes, mismo que incluye dos meses de capacitación.

Con la finalidad de que "LA ENTIDAD" concluya con el proceso de implementación del Sistema Nominal en Salud (SINOS), el cual propicia una mejora en la atención a la población y promueve el cumplimiento de las acciones en salud tanto del personal de salud como de los beneficiarios, la certificación del cumplimiento de las corresponsabilidades de las familias beneficiarias del Programa, deberá realizarse a través del Módulo de Oportunidades de dicho sistema, a más tardar en el bimestre septiembre-octubre del 2014. El Comité Técnico de la Coordinación General del Programa de Desarrollo Humano Oportunidades resolverá lo conducente cuando la certificación no pueda realizarse a través de este sistema.

Lo anterior, sin menoscabo de las disposiciones establecidas en las Reglas de Operación y demás aplicables; los gastos administrativos quedan a cargo de "LA ENTIDAD".

**SEGUNDA.- TRANSFERENCIA DE RECURSOS FEDERALES.** "LA SECRETARÍA" transferirá a "LA ENTIDAD" recursos presupuestarios federales hasta por la cantidad de \$60'383,001.00 (Sesenta millones trescientos ochenta y tres mil un pesos 00/100 M.N.), correspondientes al Programa de Desarrollo Humano Oportunidades conforme a lo dispuesto en el Presupuesto de Egresos de la Federación para el Ejercicio Fiscal 2014, para coordinar su participación con el Ejecutivo Federal, en términos de los artículos 9 y 13, apartado B), de la Ley General de Salud.

"LA SECRETARÍA" realizará la transferencia en términos de las disposiciones aplicables, radicándose a través de la Secretaría de Administración y Finanzas de "LA ENTIDAD", en la cuenta bancaria productiva específica que ésta establezca para tal efecto en forma previa a la entrega de los recursos, informando de ello a "LA SECRETARÍA", con la finalidad de que los recursos transferidos y sus rendimientos financieros estén debidamente identificados.

Los rendimientos financieros que generen los recursos transferidos deberán destinarse al objeto del presente Convenio.

Para garantizar la entrega oportuna de las ministraciones a "LA ENTIDAD", ésta deberá realizar, en forma inmediata a la suscripción del presente instrumento, las acciones administrativas necesarias para asegurar el registro de la cuenta bancaria en la Tesorería de la Federación.

De conformidad con las disposiciones citadas en la declaración III.1 de este convenio, deberá considerarse, para todos los efectos jurídico administrativos que corresponda, a la transferencia señalada en la presente cláusula, como la parte del Sistema de Protección Social en Salud correspondiente al Programa de Desarrollo Humano Oportunidades, Componente Salud, y que forma parte integrante de las aportaciones Federales para el financiamiento del Sistema de Protección Social en Salud.

**TERCERA.- SUFICIENCIA PRESUPUESTAL GLOBAL.** Los recursos federales transferidos mencionados en la Cláusula Segunda del presente instrumento jurídico se considerarán como suficiencia presupuestaria global en favor de "LA ENTIDAD" a partir de la suscripción del presente Convenio. Lo anterior con el propósito de que "LA ENTIDAD", a través de su unidad ejecutora, pueda realizar las acciones administrativas que correspondan con la finalidad de realizar los compromisos convenidos, en términos de las disposiciones aplicables, y cumplir con los fines del presente instrumento.

**CUARTA.- DEVENGO POR LA TRANSFERENCIA DE LOS RECURSOS FEDERALES.**

- 1) Los recursos para cumplir con el objeto del presente instrumento que transfiere "LA SECRETARÍA" en favor de "LA ENTIDAD", se consideran devengados para "LA SECRETARÍA" una vez que se constituyó la obligación de entregar el recurso de los beneficiarios contenidos en el padrón a que se refieren el numeral 5.2 Ejercicio del Gasto, de las Reglas de Operación. A dicha obligación le será aplicable el primer supuesto jurídico que señala el artículo 175 del Reglamento de la Ley Federal de Presupuesto y Responsabilidad Hacendaria.
- 2) "LA ENTIDAD", por cada transferencia de recursos federales deberá enviar un recibo que será emitido por la Secretaría de Administración y Finanzas, dentro de los 90 días naturales posteriores a la misma, el cual deberá:
  - Ser expedido a nombre de la Secretaría de Salud.
  - Señalar el Domicilio Fiscal de Lieja número 7, Colonia Juárez, Delegación Cuauhtémoc, C.P. 06600, México, D.F.
  - Indicar el Registro Federal de Contribuyentes: SSA630502CU1.
  - Señalar el importe de la transferencia y como concepto de la misma: "Recursos para la operación del Programa de Desarrollo Humano Oportunidades, Componente Salud, ejercicio fiscal 2014".
  - El recibo original deberá ser enviado a la Comisión Nacional de Protección Social en Salud.
- 3) Los documentos justificativos de la obligación de pago para "LA SECRETARÍA" serán las disposiciones legales aplicables, las Reglas de Operación y el presente Convenio, y el documento comprobatorio será el recibo a que se refiere el párrafo anterior.

- 4) La transferencia presupuestal a que se refiere el presente Convenio no es susceptible de presupuestarse en los ejercicios fiscales siguientes, por lo que no implica la obligación de transferencias posteriores ni en ejercicios fiscales subsecuentes con cargo a la Federación, para complementar las acciones que pudieran derivar del objeto del presente instrumento, ni de operaciones inherentes a las obras y equipamiento, ni para cualquier otro gasto administrativo o de operación vinculado con el objeto del mismo.

**QUINTA.- ADMINISTRACIÓN Y EJERCICIO DE LOS RECURSOS FEDERALES TRANSFERIDOS.** Conforme a lo dispuesto en los artículos 77 bis 16 y 77 bis 32, de la Ley General de Salud, así como al numeral 5.3.2.1 de las Reglas de Operación, los recursos transferidos forman parte del mecanismo de financiamiento del Sistema de Protección Social en Salud, correspondiendo a “LA ENTIDAD”, destinarlos, administrarlos y ejercerlos hasta su erogación total para dar cumplimiento al Objeto del presente convenio.

Los comprobantes que amparen los gastos en que incurran los Servicios Estatales de Salud para la operación y desarrollo del Programa, deberán constar en original, como soporte a los informes de Gastos de Comprobación y deberán tener un sello que los identifique como recursos del Programa de Desarrollo Humano Oportunidades, Componente Salud. Dichos documentos quedarán bajo resguardo de “LA ENTIDAD” y estarán a disposición de la Comisión Nacional de Protección Social en Salud, así como de las entidades fiscalizadoras competentes, para su revisión en el momento que se requiera.

Los gastos deberán estar soportados con la documentación que se expida a nombre de los Servicios Estatales de Salud, por la persona física o moral a quien se efectuó el pago. Dicha documentación, deberá cubrir los requisitos fiscales establecidos en las disposiciones federales aplicables.

Asimismo “LA ENTIDAD”, responderá jurídica y administrativamente por los recursos humanos que requiera para la ejecución del objeto del presente Convenio, en el entendido de que no existirá relación laboral alguna entre éstos y “LA SECRETARÍA”, por lo que en ningún caso se entenderá a esta última como patrón sustituto o solidario.

**SEXTA.- SEGUIMIENTO DEL GASTO.** “LAS PARTES” convienen que para dar seguimiento al ejercicio del gasto dirigido al cumplimiento del objeto del presente Convenio, “LA ENTIDAD”, deberá proporcionar a la Comisión Nacional de Protección Social en Salud la información del ejercicio de los recursos federales transferidos mediante la funcionalidad que “LA SECRETARÍA” proporcione para tal efecto. Lo anterior en términos del Capítulo VII de la Ley General de Salud denominado Transparencia, Control y Supervisión, que establece que la administración y ejercicio de los recursos transferidos corresponde a “LA ENTIDAD”.

“LA ENTIDAD” deberá enviar, el informe anual del ejercicio del gasto de los recursos federales transferidos a través de la funcionalidad referida, durante el primer trimestre del año 2015.

En el caso de que al momento de presentar el informe no se haya realizado la erogación total de los recursos, “LA ENTIDAD” deberá señalar las causas y justificaciones, así como el plazo perentorio en el que realizará el ejercicio de los recursos hasta la erogación total dentro del mismo informe anual; terminado el plazo “LA ENTIDAD” deberá presentar el Informe anual de la erogación total, dentro de los siguientes 30 días naturales.

Para los efectos de la presente cláusula “LA ENTIDAD” se compromete a cumplir con la entrega oportuna del informe anual antes referido, considerando que dicha información es componente indispensable para efectos de Transparencia, Control y Supervisión en la aplicación de los recursos federales transferidos y para el cumplimiento de los fines, así como que, es información importante para la rendición de cuentas y para los efectos de los objetivos de fiscalización.

**SÉPTIMA.- INDICADORES.** Para efecto de dar seguimiento a los indicadores establecidos en las Reglas de Operación “LA ENTIDAD” se obliga a proporcionar a “LA SECRETARÍA” por conducto de la Comisión Nacional de Protección Social en Salud, la información de las variables de dichos indicadores correspondientes al Componente Salud, a través del Sistema de Información en Salud, el cual forma parte del Sistema Nacional de Información de Salud (SINAIS), en términos de las disposiciones legales aplicables.

**OCTAVA.- OBLIGACIONES DE “LA ENTIDAD”.** Para el cumplimiento del objeto del presente convenio “LA ENTIDAD” se obliga a:

- I. Aplicar los recursos a que se refiere la Cláusula Segunda de este instrumento al objeto establecido en el mismo, por lo que se hace responsable del uso, aplicación y destino de los citados recursos.
- II. Verificar que la documentación original comprobatoria del gasto de los recursos federales transferidos por virtud de este Convenio, cumpla con los requisitos fiscales establecidos en las disposiciones federales aplicables; conservarla bajo su custodia, a través de la Secretaría de Administración y Finanzas y mantenerla a disposición de “LA SECRETARÍA”, así como de los órganos fiscalizadores federales o locales competentes.

- III. Una vez que sean radicados los recursos presupuestales federales en la Secretaría de Administración y Finanzas, ésta se obliga a ministrarlos íntegramente, junto con los rendimientos financieros que se generen y dentro de los cinco días hábiles siguientes a su recepción, a la Unidad Ejecutora. La no transferencia de los recursos en el plazo establecido se considerará incumplimiento de este instrumento y podrá ser causa de reintegro de los recursos transferidos con los rendimientos financieros obtenidos a la Tesorería de la Federación.

Para los efectos del párrafo anterior, la unidad ejecutora deberá previamente aperturar una cuenta bancaria productiva específica para cada instrumento específico que se suscriba.

- IV. Reintegrar los recursos presupuestarios federales transferidos, que después de ser radicados en la Secretaría de Administración y Finanzas no hayan sido ministrados a las unidades ejecutoras o que una vez ministrados a estas últimas, no sean ejercidos en los términos de este Convenio. Dicho recurso, junto con los rendimientos financieros generados, deberán ser reintegrados conforme a las disposiciones aplicables, dentro de los 15 días naturales siguientes a la fecha en que así le sea requerido por "LA SECRETARÍA".
- V. Reintegrar, a solicitud de "LA SECRETARÍA", conforme a las disposiciones aplicables, los recursos federales transferidos, incluyendo los intereses que correspondan, cuando no compruebe su aplicación en los términos de este convenio o los haya aplicado a fines distintos de aquéllos para los que le fueron transferidos.
- VI. Evaluar, con base en el seguimiento de las metas de los indicadores, los resultados obtenidos y, en su caso, proponer a "LA SECRETARÍA" medidas de mejora continua para el cumplimiento de los objetivos para los que se destinan los recursos transferidos.
- VII. Informar sobre la suscripción de este Convenio, al órgano de fiscalización del Congreso de "LA ENTIDAD".
- VIII. Realizar las acciones que se requieran para la ejecución del objeto del presente instrumento, con recursos humanos bajo su absoluta responsabilidad jurídica y administrativa, por lo que no existirá relación laboral alguna entre éstos y "LA SECRETARÍA", la que en ningún caso se considerará como patrón sustituto o solidario.
- IX. Publicar en el Periódico Oficial "El Estado de Sinaloa", órgano oficial de difusión de "LA ENTIDAD", el presente convenio, así como sus modificaciones.
- X. Difundir en su página de Internet el presente convenio, incluyendo los avances alcanzados, en términos de las disposiciones aplicables.

**NOVENA.- OBLIGACIONES DE "LA SECRETARÍA".** "LA SECRETARÍA", por conducto de la Comisión Nacional de Protección Social en Salud, se obliga a:

- I. Transferir los recursos presupuestarios federales a que se refiere la Cláusula Segunda del presente Convenio, de acuerdo con la disponibilidad presupuestaria, conforme a las disposiciones jurídicas aplicables.
- II. Coadyuvar en el ámbito de sus atribuciones con los entes fiscalizadores competentes, en la verificación de que los recursos presupuestarios federales transferidos sean aplicados únicamente para la realización de los fines a los cuales son destinados.
- III. Abstenerse de intervenir en el procedimiento de asignación de los contratos, convenios o de cualquier otro instrumento jurídico que formalice "EL ESTADO" para cumplir con los fines para los cuales son destinados los recursos presupuestarios federales transferidos.
- IV. Hacer del conocimiento, en forma inmediata, de la Auditoría Superior de la Federación y de la Secretaría de la Función Pública, los casos que conozca, en que los recursos federales transferidos por virtud de este convenio no hayan sido aplicados a los fines a los que fueron destinados. En la misma forma procederá si "EL ESTADO" no comprueba que los recursos transferidos se aplicaron a dichos fines.
- V. Solicitar a "LA ENTIDAD" el reintegro de los recursos federales transferidos, incluyendo los intereses que correspondan conforme a las disposiciones aplicables, en los supuestos y términos señalados en las fracciones IV y V, de la Cláusula Octava de este convenio.
- VI. Informar en la Cuenta de la Hacienda Pública Federal y en los demás informes que sean requeridos, sobre la aplicación de los recursos transferidos con motivo del presente Convenio.
- VII. Dar seguimiento, en coordinación con "LA ENTIDAD", sobre el avance en el cumplimiento del objeto del presente instrumento.
- VIII. Establecer, con base en el seguimiento de las metas de los indicadores y en los resultados de las evaluaciones realizadas, medidas de mejora continua para el cumplimiento de los objetivos para los que se destinan los recursos transferidos.



- IX. Publicar el presente convenio en el Diario Oficial de la Federación.
- X. Difundir en su página de Internet el concepto financiado con los recursos que serán transferidos mediante el presente instrumento.

**DÉCIMA.- VIGENCIA.** El presente instrumento jurídico comenzará a surtir sus efectos a partir de la fecha de su suscripción y se mantendrá en vigor hasta el 31 de diciembre de 2014.

**DÉCIMA PRIMERA.- MODIFICACIONES AL CONVENIO.** “LAS PARTES” acuerdan que el presente Convenio podrá modificarse de común acuerdo y por escrito, en estricto apego a las disposiciones jurídicas aplicables. Las modificaciones al Convenio obligarán a sus signatarios a partir de la fecha de su firma.

En caso de contingencias que afecten la realización de las estrategias específicas a que se refiere la Cláusula Primera del presente convenio, “LAS PARTES” se comprometen a acordar y realizar las medidas o mecanismos que permitan afrontar dichas contingencias, mismos que serán formalizados mediante la suscripción del convenio modificatorio correspondiente.

**DÉCIMA SEGUNDA.- REINTEGRO DE RECURSOS FEDERALES.** Procederá que “LA ENTIDAD” reintegre los recursos que le fueron transferidos cuando hayan sido utilizados en fines distintos a los establecidos en este instrumento jurídico.

El reintegro de los recursos, incluyendo los intereses que correspondan, se realizará conforme a las disposiciones aplicables, dentro de los 15 días naturales siguientes a la fecha en que “LA SECRETARÍA” comunique a “LA ENTIDAD” la solicitud respectiva.

**DÉCIMA TERCERA.- CASO FORTUITO O FUERZA MAYOR.** “LAS PARTES” no tendrán responsabilidad por los daños y perjuicios que pudieran ocasionarse por causas de fuerza mayor o caso fortuito que impidan, la ejecución total o parcial de las obligaciones del objeto del presente instrumento.

Una vez superados dichos eventos se reanudarán las actividades en la forma y términos que señalen “LAS PARTES”.

**DÉCIMA CUARTA.- COMUNICACIONES.** Las comunicaciones de tipo general, que se realicen con motivo de este convenio, deberán ser por escrito, con acuse de recibo y dirigirse a los domicilios señalados por “LAS PARTES” en el apartado de declaraciones de este instrumento.

En caso de que alguna de “LAS PARTES” cambie de domicilio, se obligan a dar el aviso correspondiente a la otra, con 30 días naturales de anticipación a que dicho cambio de ubicación se realice.

**DÉCIMA QUINTA.- CONTROL, VIGILANCIA, SEGUIMIENTO Y EVALUACIÓN.** “LAS PARTES” acuerdan que el control, vigilancia, seguimiento y evaluación de los recursos presupuestarios que en virtud de este instrumento sean transferidos, corresponderán a “LA SECRETARÍA”, la Secretaría de Hacienda y Crédito Público, y a las instancias de fiscalización federales que correspondan, en sus respectivos ámbitos de competencia, sin perjuicio de las acciones de vigilancia, control y evaluación que, en coordinación con las instancias de fiscalización federales, realice la Unidad de Transparencia y Rendición de Cuentas de “LA ENTIDAD”.

**DÉCIMA SEXTA.- TERMINACIÓN ANTICIPADA.** El presente convenio podrá darse por terminado anticipadamente cuando se presente alguna de las siguientes causas:

- I. Estar satisfecho el objeto para el que fue celebrado.
- II. Acuerdo de las partes.
- III. Falta de disponibilidad presupuestaria para el cumplimiento de los compromisos a cargo de “LA SECRETARÍA”.
- IV. Caso fortuito o fuerza mayor.

**DÉCIMA SÉPTIMA.- RESCISIÓN.** El presente Convenio podrá rescindirse por las siguientes causas:

- I. Cuando se determine que los recursos presupuestarios federales transferidos permanezcan ociosos, o bien, que se utilizaron con fines distintos a los previstos en el presente convenio.
- II. Incumplimiento de las obligaciones contraídas en el mismo.

**DÉCIMA OCTAVA.- CLÁUSULAS QUE SE TIENEN POR REPRODUCIDAS.** Dado que el presente Convenio Específico deriva de “EL ACUERDO MARCO” a que se hace referencia en el apartado de Antecedentes de este instrumento, las Cláusulas que le sean aplicables atendiendo la naturaleza del recurso, establecidas en “EL ACUERDO MARCO” se tienen por reproducidas para efectos de este instrumento como si a la letra se insertasen y serán aplicables en todo aquello que no esté expresamente establecido en el presente documento.

**DÉCIMA NOVENA.- INTERPRETACIÓN Y SOLUCIÓN DE CONTROVERSIAS.** En caso de presentarse algún conflicto o controversia con motivo de la interpretación o cumplimiento del presente convenio “LAS PARTES” lo resolverán conforme al siguiente procedimiento:

- I. De común acuerdo respecto de las dudas que se susciten con motivo de la ejecución o cumplimiento del presente instrumento.
- II. En caso de no llegar a un arreglo satisfactorio, someterse a la legislación federal aplicable y a la jurisdicción de los tribunales federales competentes con residencia en el Distrito Federal, por lo que en el momento de firmar este convenio, renuncian en forma expresa al fuero que en razón de su domicilio actual o futuro o por cualquier otra causa pudiere corresponderles.

Estando enteradas las partes del contenido y alcance legal del presente Convenio, lo firman por cuadruplicado, a los 19 días del mes de febrero de dos mil catorce.- Por la Secretaría: el Comisionado Nacional de Protección Social en Salud, **Gabriel Jaime O'Shea Cuevas**.- Rúbrica.- El Director General de Financiamiento, **Antonio Chemor Ruiz**.- Rúbrica.- El Director General del Programa Oportunidades, **Daniel Aceves Villagrán**.- Rúbrica.- Por la Entidad: el Secretario de Salud y Director General de los Servicios de Salud de Sinaloa, **Ernesto Echeverría Aispuro**.- Rúbrica.- El Secretario de Administración y Finanzas, **Armando Villarreal Ibarra**.- Rúbrica.- El Secretario General de Gobierno, **Gerardo O. Vargas Landeros**.- Rúbrica.- El Jefe de la Unidad de Transparencia y Rendición de Cuentas, **Juan Pablo Yamuni Robles**.- Rúbrica.

**CONVENIO Específico de Colaboración en materia de transferencia de recursos para la ejecución de acciones del Programa de Desarrollo Humano Oportunidades (Componente Salud), que celebran la Secretaría de Salud y el Estado de Tabasco.**

---

CONVENIO ESPECÍFICO DE COLABORACIÓN EN MATERIA DE TRANSFERENCIA DE RECURSOS PARA LA EJECUCIÓN DE ACCIONES DEL PROGRAMA DE DESARROLLO HUMANO OPORTUNIDADES, COMPONENTE SALUD, QUE CELEBRAN POR UNA PARTE EL EJECUTIVO FEDERAL POR CONDUCTO DE LA SECRETARÍA DE SALUD REPRESENTADA EN ESTE ACTO POR EL DR. GABRIEL JAIME O'SHEA CUEVAS, COMISIONADO NACIONAL DE PROTECCIÓN SOCIAL EN SALUD, ASISTIDO POR EL M. EN C. ANTONIO CHEMOR RUIZ, DIRECTOR GENERAL DE FINANCIAMIENTO, Y POR EL DR. DANIEL ACEVES VILLAGRÁN, DIRECTOR GENERAL DEL PROGRAMA OPORTUNIDADES, A LA QUE EN ADELANTE SE LE DENOMINARÁ "LA SECRETARÍA", Y POR LA OTRA PARTE EL EJECUTIVO DEL ESTADO LIBRE Y SOBERANO DE TABASCO, REPRESENTADO POR LIC. VÍCTOR LAMOYI BOCANEGRA, EN SU CARÁCTER DE SECRETARIO DE PLANEACIÓN Y FINANZAS Y LIC. JUAN ANTONIO FILIGRANA CASTRO, SECRETARIO DE SALUD Y/O DIRECTOR GENERAL DEL ORGANISMO PÚBLICO DESCENTRALIZADO "SERVICIOS DE SALUD DEL ESTADO DE TABASCO" AL QUE EN LO SUCESIVO SE LE DENOMINARÁ "LA ENTIDAD", A QUIENES CUANDO ACTÚEN DE MANERA CONJUNTA SE LES DENOMINARÁ "LAS PARTES", CONFORME A LOS ANTECEDENTES, DECLARACIONES Y CLÁUSULAS SIGUIENTES:

**ANTECEDENTES**

- I. La Constitución Política de los Estados Unidos Mexicanos establece, en su artículo 4o., párrafo cuarto, el derecho de las personas a la protección de la salud, disponiendo que la Ley definirá las bases y modalidades para el acceso a los servicios de salud y establecerá la concurrencia de la Federación y las entidades federativas en materia de salubridad general.
- II. La Ley General de Salud establece, en su artículo 77 bis 1, el derecho que tienen todos los mexicanos a ser incorporados al Sistema de Protección Social en Salud sin importar su condición social, entendiéndolo como un mecanismo para garantizar el acceso efectivo, oportuno, de calidad, sin desembolso al momento de su utilización y sin discriminación a los servicios médico-quirúrgicos, farmacéuticos y hospitalarios que satisfagan de manera integral las necesidades de salud.
- III. Con fecha 10 de octubre de 2012, la Secretaría de Salud y el Estado Libre y Soberano de Tabasco, suscribieron un Acuerdo Marco de Coordinación, en lo sucesivo ACUERDO MARCO DE COORDINACIÓN, con el objeto facilitar la concurrencia en la prestación de servicios en materia de salubridad general, así como fijar las bases y mecanismos generales para transferir y dotar a la Entidad de recursos, instrumento jurídico que establece la posibilidad de celebrar convenios específicos.
- IV. El Programa de Desarrollo Humano Oportunidades es un instrumento del Ejecutivo Federal, en el marco de una política social integral, que desarrolla acciones intersectoriales para la educación, la salud, la alimentación, así como aquellas acciones que promuevan el bienestar general de las familias que viven en pobreza extrema.

El Componente de Salud del Programa de Desarrollo Humano Oportunidades opera bajo las estrategias específicas de proporcionar a los beneficiarios, de manera gratuita, el Paquete Básico Garantizado de Salud previsto en la Reglas de Operación de ese Programa, así como promover la mejor nutrición de la población beneficiaria, y fomentar y mejorar el auto cuidado de la salud de las familias beneficiarias y de la comunidad.

- V. Con fecha 30 de diciembre de 2013 se publicaron en el Diario Oficial de la Federación las Reglas de Operación del Programa de Desarrollo Humano Oportunidades para el Ejercicio Fiscal 2014 (Reglas de Operación).
- VI. Para llevar a cabo el objetivo del Programa mencionado, se realizará la transferencia de recursos federales a las Entidades Federativas, de conformidad con lo que establece la Ley Federal de Presupuesto y Responsabilidad Hacendaria, en sus artículos 74 y 75, en el sentido de que el Ejecutivo Federal, por conducto de la Secretaría de Hacienda y Crédito Público, autorizará la ministración de los subsidios y transferencias con cargo a los presupuestos de las dependencias, mismos que se otorgarán y ejercerán conforme a las disposiciones generales aplicables. Dichas transferencias y subsidios deberán sujetarse a los criterios de objetividad, equidad, transparencia, publicidad, selectividad y temporalidad que en la Ley citada se señalan.

#### DECLARACIONES

##### I. "LA SECRETARÍA" declara que:

- I.1. Es una Dependencia de la Administración Pública Federal Centralizada, en términos de lo dispuesto en los artículos 2, 26 y 39 de la Ley Orgánica de la Administración Pública Federal, a la cual le corresponden, entre otras atribuciones, las de establecer y conducir la política nacional en materia de asistencia social y servicios médicos y salubridad general.
- I.2. La Comisión Nacional de Protección Social en Salud es un Órgano Desconcentrado de la Secretaría de Salud, en términos de los artículos 77 bis 35 de la Ley General de Salud, 2 literal C, fracción XII, del Reglamento Interior de la Secretaría de Salud y 3, del Reglamento Interno de la Comisión Nacional de Protección Social en Salud, por lo que cuenta con autonomía técnica, administrativa y de operación.
- I.3. El Comisionado Nacional de Protección Social en Salud tiene la facultad y legitimación para suscribir el presente Convenio, según se desprende de lo previsto en los artículos 38, fracción V, del Reglamento Interior de la Secretaría de Salud; y 6, fracción I, del Reglamento Interno de la Comisión Nacional de Protección Social en Salud, cargo que se acredita con nombramiento de fecha 11 de diciembre de 2012, expedido por el Licenciado Enrique Peña Nieto, Presidente de los Estados Unidos Mexicanos.
- I.4. Dentro de las facultades de la Comisión Nacional de Protección Social en Salud, se encuentran las de instrumentar la política de protección social en salud; impulsar la coordinación y vinculación de acciones del Sistema de Protección Social en Salud con las de otros programas sociales para la atención a grupos indígenas, marginados, rurales y, en general, a cualquier grupo vulnerable desde una perspectiva intercultural que promueva el respeto a la persona y su cultura, así como sus derechos humanos en salud; administrar los recursos financieros que en el marco del Sistema le suministre la Secretaría de Salud y efectuar las transferencias que correspondan a los Estados y al Distrito Federal, acorde a lo establecido en el artículo 4, fracciones I, VI y XIII del Reglamento Interno de la Comisión Nacional de Protección Social en Salud.
- I.5. Corresponde a la Dirección General de Financiamiento entre otros: (i) diseñar y proponer en coordinación con las unidades administrativas competentes de la Secretaría de Salud, los esquemas y mecanismos financieros que sean necesarios para el funcionamiento del Sistema de Protección Social en Salud, incluyendo el desarrollo de programas de salud dirigidos a grupos indígenas, marginados, rurales y en general a cualquier grupo vulnerable; (ii) determinar los criterios para la operación y administración de los fondos generales y específicos relacionados con las funciones comprendidas en el Sistema de Protección Social en Salud y de los programas orientados a la atención de grupos vulnerables; (iii) coadyuvar, con la participación de las unidades administrativas competentes de la Secretaría de Salud, en las acciones de supervisión financiera del Sistema de Protección Social en Salud, y de los programas de atención a grupos indígenas, marginados, rurales y, en general, a cualquier grupo vulnerable para garantizar el cumplimiento de las normas financieras y de operación, así como de sus metas y objetivos, de conformidad con el artículo 9, fracciones III, VI y VII del Reglamento Interno de la Comisión Nacional de Protección Social en Salud.
- I.6. La Dirección General del Programa Oportunidades tiene entre sus atribuciones la de establecer criterios técnicos y administrativos para la programación y distribución de recursos presupuestales para la operación y desarrollo del Sistema de Protección Social en Salud con relación al Programa de Desarrollo Humano Oportunidades, en sus componentes Salud y Alimentación y, en su caso, de los Programas que le fuesen encomendados, de conformidad con el artículo 10 bis 3, fracciones I, VII y IX, del Reglamento Interno de la Comisión Nacional de Protección Social en Salud.
- I.7. Cuenta con la disponibilidad presupuestaria y el calendario del presupuesto autorizado correspondiente para hacer frente a las obligaciones derivadas de la suscripción del presente instrumento.
- I.8. Para efectos del presente convenio señala como domicilio el ubicado en la Calle Gustavo E. Campa número 54, colonia Guadalupe Inn, Delegación Álvaro Obregón, C.P. 01020, en México, Distrito Federal.

**II. "LA ENTIDAD" declara que:**

- II.1.** Es un Estado Libre y Soberano que forma parte integrante de la Federación y que el ejercicio del Poder Ejecutivo se deposita en el Gobernador del Estado, conforme a lo dispuesto por los artículos 40, 42 fracción I y 43 de la Constitución Política de los Estados Unidos Mexicanos, con las atribuciones y funciones que le confieren la Constitución Política de los Estados Unidos Mexicanos, la Constitución Política del Estado Libre y Soberano de Tabasco y la Ley Orgánica de la Administración Pública del Estado de Tabasco.
- II.2.** El Secretario de Finanzas, comparece a la suscripción del presente Convenio de conformidad con los artículos 21 de la Ley Orgánica de la Administración Pública del Estado de Tabasco, cargo que quedó debidamente acreditado con nombramiento de fecha 1 de enero de 2013, expedido por Lic. Arturo Núñez Jiménez, gobernador Constitucional del Estado de Tabasco.
- II.3.** El Secretario de Salud y/o el Titular de los Servicios Estatales de Salud, comparece a la suscripción del presente Convenio, de conformidad con los artículos 51 fracción II de la Constitución Política del Estado libre y soberano de Tabasco, 5, 12 fracción IX y 21 de la Ley Orgánica de la Administración Pública del Estado de Tabasco, así como el artículo 9 del Decreto 213 publicado en el suplemento del Periódico Oficial número 5682 de fecha 19 de febrero de 1997, cargo que quedó debidamente acreditado con nombramiento de fecha 1 de enero de 2013, expedido por el Lic. Arturo Núñez Jiménez, gobernador Constitucional del Estado de Tabasco.
- II.4.** Sus prioridades para alcanzar los objetivos pretendidos a través del presente instrumento son:
1. Proporcionar apoyos a las familias beneficiarias para mejorar la alimentación de todos sus integrantes.
  2. Asegurar el acceso al Paquete Básico Garantizado de Salud a las familias beneficiarias, con el propósito de impulsar el uso de los servicios de salud preventivos y el auto cuidado de la salud y nutrición de todos sus integrantes con énfasis en la población más vulnerable como son los niños y niñas, mujeres embarazadas y en periodo de gestación.
  3. Otorgar apoyos educativos crecientes en educación básica y media superior a los niños, niñas y jóvenes de las familias beneficiarias, con el fin de fomentar su inscripción y asistencia regular a la escuela y consecuentemente la terminación de dichos niveles educativos.
  4. Fomentar el compromiso con los objetivos del Programa y la participación activa de todos los integrantes de las familias beneficiarias mediante el cumplimiento de las corresponsabilidades asociadas a las intervenciones del Programa, y
  5. Potenciar los efectos del Programa mediante la entrega de otros apoyos monetarios que establezca el Gobierno Federal para la población beneficiaria del Programa.
- II.5.** Para todos los efectos legales relacionados con este Convenio señala como su domicilio el ubicado en Avenida Paseo Tabasco número 1504 "Centro Administrativo de Gobierno" Colonia Tabasco 2000 de la ciudad de Villahermosa, Tabasco.

**III. "LAS PARTES" declaran que:**

- III.1.** De conformidad con las disposiciones contenidas en el Título Tercero Bis de la Ley General de Salud, en específico los artículos 77 bis 11 al 77 bis 19, en relación con su Artículo Vigésimo Primero Transitorio, los artículos 76 al 81 del Reglamento de la Ley General de Salud en Materia de Protección Social en Salud y su Transitorio Décimo Cuarto, así como el numeral 4, del Capítulo 2, de los Mecanismos para la contabilización de los Recursos a integrar en la Aportación Solidaria Federal, los recursos federales destinados para el Programa Desarrollo Humano Oportunidades, en su componente Salud, se integran como aportaciones Federales para el financiamiento del Sistema de Protección Social en Salud.
- III.2.** Están de acuerdo en celebrar el presente convenio de colaboración en materia de transferencia de recursos para la ejecución del Programa de Desarrollo Humano Oportunidades, Componente Salud, conforme a las estipulaciones que se contienen en las siguientes:

**CLÁUSULAS**

**PRIMERA.- OBJETO.** El presente Convenio Específico de Colaboración tiene por objeto que "LA SECRETARÍA" transfiera a "LA ENTIDAD" recursos presupuestarios federales, correspondientes al ejercicio fiscal 2014, para la ejecución del Programa de Desarrollo Humano Oportunidades, Componente Salud, mismos que deberán ser aplicados exclusivamente para dar cumplimiento a las tres estrategias específicas que se mencionan a continuación, establecidas en los numerales 3.5.2, 3.5.2.1, 3.5.2.2 y 3.5.2.3, así como en la previsión Primera, de las Reglas de Operación.

- a. Proporcionar de manera gratuita el Paquete Básico Garantizado de Salud y la ampliación progresiva a las 27 intervenciones de Salud Pública del CAUSES, el cual constituye un beneficio, con base en las Cartillas Nacionales de Salud, de acuerdo con la edad, sexo y evento de vida de cada persona.

La atención a la salud se proporciona a las y los integrantes de la familia beneficiaria mediante las acciones del Paquete Básico Garantizado de Salud y la ampliación progresiva a las 27 intervenciones de Salud Pública del CAUSES con base en las Cartillas Nacionales de Salud. Estas acciones tienen un carácter principalmente preventivo, de promoción de la salud y de detección oportuna de enfermedades de mayor impacto en salud pública, e inclusive del cuidado de los aspectos curativos y de control de los principales padecimientos.

- b. Promover la mejor nutrición de la población beneficiaria, en especial para prevenir y atender la mala nutrición (desnutrición y obesidad) de los niños y niñas desde la etapa de gestación, a través de la vigilancia y el seguimiento del estado de nutrición, así como de la entrega de suplementos alimenticios a niños y niñas menores de cinco años, mujeres embarazadas y en periodo de lactancia y del control de los casos de desnutrición.

Mediante la vigilancia sistemática del crecimiento y desarrollo infantil se corroboran los cambios en el estado de nutrición y se identifica tempranamente la mala nutrición por exceso o deficiencia. Se informa a las madres y padres sobre el desarrollo, brindando orientación y capacitación a las madres y padres de familia o responsable del niño o niña sobre los beneficios de una alimentación correcta y del consumo adecuado del suplemento alimenticio que el Sector Salud define.

- c. Fomentar y mejorar el autocuidado de la salud de las familias beneficiarias y de la comunidad mediante la comunicación educativa en salud, priorizando la educación alimentaria nutricional, la promoción de la salud, la prevención de enfermedades y el apego a los tratamientos de pacientes crónicos.

Las acciones de promoción de la salud se desarrollan principalmente bajo tres modalidades: capacitación para el autocuidado de la salud; información, orientación y consejería de manera individualizada durante las consultas, y emisión de mensajes colectivos dirigidos a las familias beneficiarias de acuerdo a la edad, sexo y evento de vida, ampliando y reforzando los conocimientos y prácticas para el autocuidado de la salud.

Como parte del fortalecimiento al Componente Salud del Programa de Desarrollo Humano Oportunidades, y considerando que las Auxiliares de Salud Comunitaria constituyen el agente principal en el trabajo comunitario, en un ejercicio de reconocimiento a las mismas, se determinó otorgar una compensación económica mensual, por la cantidad de mil pesos a nivel nacional, por lo que en el presente instrumento se incluye el recurso complementario a las Auxiliares de Salud, presupuesto adicional al autorizado al estado, con base al Presupuesto de Egresos de la Federación 2014 y a las Reglas de Operación del Programa Oportunidades vigentes, mismo que incluye dos meses de capacitación.

Con la finalidad de que "LA ENTIDAD" concluya con el proceso de implementación del Sistema Nominal en Salud (SINOS), el cual propicia una mejora en la atención a la población y promueve el cumplimiento de las acciones en salud tanto del personal de salud como de los beneficiarios, la certificación del cumplimiento de las corresponsabilidades de las familias beneficiarias del Programa, deberá realizarse a través del Módulo de Oportunidades de dicho sistema, a más tardar en el bimestre septiembre-octubre de 2014. El Comité Técnico de la Coordinación General del Programa de Desarrollo Humano Oportunidades resolverá lo conducente cuando la certificación no pueda realizarse a través de este sistema.

Lo anterior, sin menoscabo de las disposiciones establecidas en las Reglas de Operación y demás aplicables; los gastos administrativos quedan a cargo de "LA ENTIDAD".

**SEGUNDA.- TRANSFERENCIA DE RECURSOS FEDERALES.** "LA SECRETARÍA" transferirá a "LA ENTIDAD" recursos presupuestarios federales hasta por la cantidad de \$132,070,952.00 (Ciento treinta y dos millones setenta mil novecientos cincuenta y dos pesos 00/100 M.N.), correspondientes al Programa de Desarrollo Humano Oportunidades conforme a lo dispuesto en el Presupuesto de Egresos de la Federación para el Ejercicio Fiscal 2014, para coordinar su participación con el Ejecutivo Federal, en términos de los artículos 9 y 13, apartado B), de la Ley General de Salud.

"LA SECRETARÍA" realizará la transferencia en términos de las disposiciones aplicables, radicándose a través de la Secretaría de Finanzas (o su equivalente) de "LA ENTIDAD", en la cuenta bancaria productiva específica que ésta establezca para tal efecto en forma previa a la entrega de los recursos, informando de ello a "LA SECRETARÍA", con la finalidad de que los recursos transferidos y sus rendimientos financieros estén debidamente identificados.

Los rendimientos financieros que generen los recursos transferidos deberán destinarse al objeto del presente Convenio.

Para garantizar la entrega oportuna de las ministraciones a "LA ENTIDAD", ésta deberá realizar, en forma inmediata a la suscripción del presente instrumento, las acciones administrativas necesarias para asegurar el registro de la cuenta bancaria en la Tesorería de la Federación.

De conformidad con las disposiciones citadas en la declaración III.1 de este convenio, deberá considerarse, para todos los efectos jurídico administrativos que corresponda, a la transferencia señalada en la presente cláusula, como la parte del Sistema de Protección Social en Salud correspondiente al Programa de Desarrollo Humano Oportunidades, Componente Salud, y que forma parte integrante de las aportaciones Federales para el financiamiento del Sistema de Protección Social en Salud.

**TERCERA.- SUFICIENCIA PRESUPUESTAL GLOBAL.** Los recursos federales transferidos mencionados en la Cláusula Segunda del presente instrumento jurídico se considerarán como suficiencia presupuestaria global en favor de "LA ENTIDAD" a partir de la suscripción del presente Convenio. Lo anterior con el propósito de que "LA ENTIDAD", a través de su unidad ejecutora, pueda realizar las acciones administrativas que correspondan con la finalidad de realizar los compromisos convenidos, en términos de las disposiciones aplicables, y cumplir con los fines del presente instrumento.

**CUARTA.- DEVENGO POR LA TRANSFERENCIA DE LOS RECURSOS FEDERALES.**

- 1) Los recursos para cumplir con el objeto del presente instrumento que transfiere "LA SECRETARÍA" en favor de "LA ENTIDAD", se consideran devengados para "LA SECRETARÍA" una vez que se constituyó la obligación de entregar el recurso de los beneficiarios contenidos en el padrón a que se refieren el numeral 5.2 Ejercicio del Gasto, de las Reglas de Operación. A dicha obligación le será aplicable el primer supuesto jurídico que señala el artículo 175 del Reglamento de la Ley Federal de Presupuesto y Responsabilidad Hacendaria.
- 2) "LA ENTIDAD", por cada transferencia de recursos federales deberá enviar un recibo que será emitido por la Secretaría de Finanzas (o su equivalente), dentro de los 90 días naturales posteriores a la misma, el cual deberá:
  - Ser expedido a nombre de la Secretaría de Salud.
  - Señalar el Domicilio Fiscal de Lieja número 7, Colonia Juárez, Delegación Cuauhtémoc, C.P. 06600, México, D.F.
  - Indicar el Registro Federal de Contribuyentes: SSA630502CU1.
  - Señalar el importe de la transferencia y como concepto de la misma: "Recursos para la operación del Programa de Desarrollo Humano Oportunidades, Componente Salud, ejercicio fiscal 2014".
  - El recibo original deberá ser enviado a la Comisión Nacional de Protección Social en Salud.
- 3) Los documentos justificativos de la obligación de pago para "LA SECRETARÍA" serán las disposiciones legales aplicables, las Reglas de Operación y el presente Convenio, y el documento comprobatorio será el recibo a que se refiere el párrafo anterior.
- 4) La transferencia presupuestal a que se refiere el presente Convenio no es susceptible de presupuestarse en los ejercicios fiscales siguientes, por lo que no implica la obligación de transferencias posteriores ni en ejercicios fiscales subsecuentes con cargo a la Federación, para complementar las acciones que pudieran derivar del objeto del presente instrumento, ni de operaciones inherentes a las obras y equipamiento, ni para cualquier otro gasto administrativo o de operación vinculado con el objeto del mismo.

**QUINTA.- ADMINISTRACIÓN Y EJERCICIO DE LOS RECURSOS FEDERALES TRANSFERIDOS.** Conforme a lo dispuesto en los artículos 77 bis 16 y 77 bis 32, de la Ley General de Salud, así como al numeral 5.3.2.1 de las Reglas de Operación, los recursos transferidos forman parte del mecanismo de financiamiento del Sistema de Protección Social en Salud, correspondiendo a "LA ENTIDAD", destinarlos, administrarlos y ejercerlos hasta su erogación total para dar cumplimiento al Objeto del presente convenio.

Los comprobantes que amparen los gastos en que incurran los Servicios Estatales de Salud para la operación y desarrollo del Programa, deberán constar en original, como soporte a los informes de Gastos de Comprobación y deberán tener un sello que los identifique como recursos del Programa de Desarrollo Humano Oportunidades, Componente Salud. Dichos documentos quedarán bajo resguardo de "LA ENTIDAD" y estarán a disposición de la Comisión Nacional de Protección Social en Salud, así como de las entidades fiscalizadoras competentes, para su revisión en el momento que se requiera.

Los gastos deberán estar soportados con la documentación que se expida a nombre de los Servicios Estatales de Salud, por la persona física o moral a quien se efectuó el pago. Dicha documentación, deberá cubrir los requisitos fiscales establecidos en las disposiciones federales aplicables.

Asimismo "LA ENTIDAD", responderá jurídica y administrativamente por los recursos humanos que requiera para la ejecución del objeto del presente Convenio, en el entendido de que no existirá relación laboral alguna entre éstos y "LA SECRETARÍA", por lo que en ningún caso se entenderá a esta última como patrón sustituto o solidario.

**SEXTA.- SEGUIMIENTO DEL GASTO.** "LAS PARTES" convienen que para dar seguimiento al ejercicio del gasto dirigido al cumplimiento del objeto del presente Convenio, "LA ENTIDAD", deberá proporcionar a la Comisión Nacional de Protección Social en Salud la información del ejercicio de los recursos federales transferidos mediante la funcionalidad que "LA SECRETARÍA" proporcione para tal efecto. Lo anterior en términos del Capítulo VII de la Ley General de Salud denominado Transparencia, Control y Supervisión, que establece que la administración y ejercicio de los recursos transferidos corresponde a "LA ENTIDAD".

"LA ENTIDAD" deberá enviar, el informe anual del ejercicio del gasto de los recursos federales transferidos a través de la funcionalidad referida, durante el primer trimestre del año 2015.

En el caso de que al momento de presentar el informe no se haya realizado la erogación total de los recursos, "LA ENTIDAD" deberá señalar las causas y justificaciones, así como el plazo preteritorio en el que realizará el ejercicio de los recursos hasta la erogación total dentro del mismo informe anual; terminado el plazo "LA ENTIDAD" deberá presentar el Informe anual de la erogación total, dentro de los siguientes 30 días naturales.

Para los efectos de la presente cláusula "LA ENTIDAD" se compromete a cumplir con la entrega oportuna del informe anual antes referido, considerando que dicha información es componente indispensable para efectos de Transparencia, Control y Supervisión en la aplicación de los recursos federales transferidos y para el cumplimiento de los fines, así como que, es información importante para la rendición de cuentas y para los efectos de los objetivos de fiscalización.

**SÉPTIMA.- INDICADORES.** Para efecto de dar seguimiento a los indicadores establecidos en las Reglas de Operación "LA ENTIDAD" se obliga a proporcionar a "LA SECRETARÍA" por conducto de la Comisión Nacional de Protección Social en Salud, la información de las variables de dichos indicadores correspondientes al Componente Salud, a través del Sistema de Información en Salud, el cual forma parte del Sistema Nacional de Información de Salud (SINAIS), en términos de las disposiciones legales aplicables.

**OCTAVA.- OBLIGACIONES DE "LA ENTIDAD".** Para el cumplimiento del objeto del presente convenio "LA ENTIDAD" se obliga a:

- I. Aplicar los recursos a que se refiere la Cláusula Segunda de este instrumento al objeto establecido en el mismo, por lo que se hace responsable del uso, aplicación y destino de los citados recursos.
- II. Verificar que la documentación original comprobatoria del gasto de los recursos federales transferidos por virtud de este Convenio, cumpla con los requisitos fiscales establecidos en las disposiciones federales aplicables; conservarla bajo su custodia, a través de la Secretaría de Finanzas (o su equivalente) y mantenerla a disposición de "LA SECRETARÍA", así como de los órganos fiscalizadores federales o locales competentes.
- III. Una vez que sean radicados los recursos presupuestales federales en la Secretaría de Finanzas, ésta se obliga a ministrarlos íntegramente, junto con los rendimientos financieros que se generen y dentro de los cinco días hábiles siguientes a su recepción, a la Unidad Ejecutora. La no transferencia de los recursos en el plazo establecido se considerará incumplimiento de este instrumento y podrá ser causa de reintegro de los recursos transferidos con los rendimientos financieros obtenidos a la Tesorería de la Federación.

Para los efectos del párrafo anterior, la unidad ejecutora deberá previamente aperturar una cuenta bancaria productiva específica para cada instrumento específico que se suscriba.

- IV. Reintegrar los recursos presupuestarios federales transferidos, que después de ser radicados en la Secretaría de Finanzas (o su equivalente) no hayan sido ministrados a las unidades ejecutoras o que una vez ministrados a estas últimas, no sean ejercidos en los términos de este Convenio. Dicho recursos, junto con los rendimientos financieros generados, deberán ser reintegrados conforme a las disposiciones aplicables, dentro de los 15 días naturales siguientes a la fecha en que así le sea requerido por "LA SECRETARÍA".
- V. Reintegrar, a solicitud de "LA SECRETARÍA", conforme a las disposiciones aplicables, los recursos federales transferidos, incluyendo los intereses que correspondan, cuando no compruebe su aplicación en los términos de este convenio o los haya aplicado a fines distintos de aquéllos para los que le fueron transferidos.

- VI. Evaluar, con base en el seguimiento de las metas de los indicadores, los resultados obtenidos y, en su caso, proponer a "LA SECRETARÍA" medidas de mejora continua para el cumplimiento de los objetivos para los que se destinan los recursos transferidos.
- VII. Informar sobre la suscripción de este Convenio, al órgano de fiscalización del Congreso de "LA ENTIDAD".
- VIII. Realizar las acciones que se requieran para la ejecución del objeto del presente instrumento, con recursos humanos bajo su absoluta responsabilidad jurídica y administrativa, por lo que no existirá relación laboral alguna entre éstos y "LA SECRETARÍA", la que en ningún caso se considerará como patrón sustituto o solidario.
- IX. Publicar en el periódico oficial del gobierno del Estado, órgano oficial de difusión de "LA ENTIDAD", el presente convenio, así como sus modificaciones.
- X. Difundir en su página de Internet el presente convenio, incluyendo los avances alcanzados, en términos de las disposiciones aplicables.

**NOVENA.- OBLIGACIONES DE "LA SECRETARÍA".** "LA SECRETARÍA", por conducto de la Comisión Nacional de Protección Social en Salud, se obliga a:

- I. Transferir los recursos presupuestarios federales a que se refiere la Cláusula Segunda del presente Convenio, de acuerdo con la disponibilidad presupuestaria, conforme a las disposiciones jurídicas aplicables.
- II. Coadyuvar en el ámbito de sus atribuciones con los entes fiscalizadores competentes, en la verificación de que los recursos presupuestarios federales transferidos sean aplicados únicamente para la realización de los fines a los cuales son destinados.
- III. Abstenerse de intervenir en el procedimiento de asignación de los contratos, convenios o de cualquier otro instrumento jurídico que formalice "EL ESTADO" para cumplir con los fines para los cuales son destinados los recursos presupuestarios federales transferidos.
- IV. Hacer del conocimiento, en forma inmediata, de la Auditoría Superior de la Federación y de la Secretaría de la Función Pública, los casos que conozca, en que los recursos federales transferidos por virtud de este convenio no hayan sido aplicados a los fines a los que fueron destinados. En la misma forma procederá si "EL ESTADO" no comprueba que los recursos transferidos se aplicaron a dichos fines.
- V. Solicitar a "LA ENTIDAD" el reintegro de los recursos federales transferidos, incluyendo los intereses que correspondan conforme a las disposiciones aplicables, en los supuestos y términos señalados en las fracciones IV y V, de la Cláusula Octava de este convenio.
- VI. Informar en la Cuenta de la Hacienda Pública Federal y en los demás informes que sean requeridos, sobre la aplicación de los recursos transferidos con motivo del presente Convenio.
- VII. Dar seguimiento, en coordinación con "LA ENTIDAD", sobre el avance en el cumplimiento del objeto del presente instrumento.
- VIII. Establecer, con base en el seguimiento de las metas de los indicadores y en los resultados de las evaluaciones realizadas, medidas de mejora continua para el cumplimiento de los objetivos para los que se destinan los recursos transferidos.
- IX. Publicar el presente convenio en el Diario Oficial de la Federación.
- X. Difundir en su página de Internet el concepto financiado con los recursos que serán transferidos mediante el presente instrumento.

**DÉCIMA.- VIGENCIA.** El presente instrumento jurídico comenzará a surtir sus efectos a partir de la fecha de su suscripción y se mantendrá en vigor hasta el 31 de diciembre de 2014.

**DÉCIMA PRIMERA.- MODIFICACIONES AL CONVENIO.** "LAS PARTES" acuerdan que el presente Convenio podrá modificarse de común acuerdo y por escrito, en estricto apego a las disposiciones jurídicas aplicables. Las modificaciones al Convenio obligarán a sus signatarios a partir de la fecha de su firma.

En caso de contingencias que afecten la realización de las estrategias específicas a que se refiere la Cláusula Primera del presente convenio, "LAS PARTES" se comprometen a acordar y realizar las medidas o mecanismos que permitan afrontar dichas contingencias, mismos que serán formalizados mediante la suscripción del convenio modificatorio correspondiente.

**DÉCIMA SEGUNDA.- REINTEGRO DE RECURSOS FEDERALES.** Procederá que "LA ENTIDAD" reintegre los recursos que le fueron transferidos cuando hayan sido utilizados en fines distintos a los establecidos en este instrumento jurídico.



El reintegro de los recursos, incluyendo los intereses que correspondan, se realizará conforme a las disposiciones aplicables, dentro de los 15 días naturales siguientes a la fecha en que "LA SECRETARÍA" comunique a "LA ENTIDAD" la solicitud respectiva.

**DÉCIMA TERCERA.- CASO FORTUITO O FUERZA MAYOR.** "LAS PARTES" no tendrán responsabilidad por los daños y perjuicios que pudieran ocasionarse por causas de fuerza mayor o caso fortuito que impidan, la ejecución total o parcial de las obligaciones del objeto del presente instrumento.

Una vez superados dichos eventos se reanudarán las actividades en la forma y términos que señalen "LAS PARTES".

**DÉCIMA CUARTA.- COMUNICACIONES.** Las comunicaciones de tipo general, que se realicen con motivo de este convenio, deberán ser por escrito, con acuse de recibo y dirigirse a los domicilios señalados por "LAS PARTES" en el apartado de declaraciones de este instrumento.

En caso de que alguna de "LAS PARTES" cambie de domicilio, se obligan a dar el aviso correspondiente a la otra, con 30 días naturales de anticipación a que dicho cambio de ubicación se realice.

**DÉCIMA QUINTA.- CONTROL, VIGILANCIA, SEGUIMIENTO Y EVALUACIÓN.** "LAS PARTES" acuerdan que el control, vigilancia, seguimiento y evaluación de los recursos presupuestarios que en virtud de este instrumento sean transferidos, corresponderán a "LA SECRETARÍA", la Secretaría de Hacienda y Crédito Público, y a las instancias de fiscalización federales que correspondan, en sus respectivos ámbitos de competencia, sin perjuicio de las acciones de vigilancia, control y evaluación que, en coordinación con las instancias de fiscalización federales, realice el órgano de control de "LA ENTIDAD".

**DÉCIMA SEXTA.- TERMINACIÓN ANTICIPADA.** El presente convenio podrá darse por terminado anticipadamente cuando se presente alguna de las siguientes causas:

- I. Estar satisfecho el objeto para el que fue celebrado.
- II. Acuerdo de las partes.
- III. Falta de disponibilidad presupuestaria para el cumplimiento de los compromisos a cargo de "LA SECRETARÍA".
- IV. Caso fortuito o fuerza mayor.

**DÉCIMA SÉPTIMA.- RESCISIÓN.** El presente Convenio podrá rescindirse por las siguientes causas:

- I. Cuando se determine que los recursos presupuestarios federales transferidos permanezcan ociosos, o bien, que se utilizaron con fines distintos a los previstos en el presente convenio.
- II. Incumplimiento de las obligaciones contraídas en el mismo.

**DÉCIMA OCTAVA.- CLÁUSULAS QUE SE TIENEN POR REPRODUCIDAS.** Dado que el presente Convenio Específico deriva de "EL ACUERDO MARCO" a que se hace referencia en el apartado de Antecedentes de este instrumento, las Cláusulas que le sean aplicables atendiendo la naturaleza del recurso, establecidas en "EL ACUERDO MARCO" se tienen por reproducidas para efectos de este instrumento como si a la letra se insertasen y serán aplicables en todo aquello que no esté expresamente establecido en el presente documento.

**DÉCIMA NOVENA.- INTERPRETACIÓN Y SOLUCIÓN DE CONTROVERSIAS.** En caso de presentarse algún conflicto o controversia con motivo de la interpretación o cumplimiento del presente convenio "LAS PARTES" lo resolverán conforme al siguiente procedimiento:

- I. De común acuerdo respecto de las dudas que se susciten con motivo de la ejecución o cumplimiento del presente instrumento.
- II. En caso de no llegar a un arreglo satisfactorio, someterse a la legislación federal aplicable y a la jurisdicción de los tribunales federales competentes con residencia en el Distrito Federal, por lo que en el momento de firmar este convenio, renuncian en forma expresa al fuero que en razón de su domicilio actual o futuro o por cualquier otra causa pudiere corresponderles.

Estando enteradas las partes del contenido y alcance legal del presente Convenio, lo firman por cuadruplicado, a los 19 días del mes de febrero de dos mil catorce.- Por la Secretaría: el Comisionado Nacional de Protección Social en Salud, **Gabriel Jaime O'Shea Cuevas**.- Rúbrica.- El Director General de Financiamiento, **Antonio Chemor Ruiz**.- Rúbrica.- El Director General del Programa Oportunidades, **Daniel Aceves Villagrán**.- Rúbrica.- Por la Entidad: el Secretario de Planeación y Finanzas, **Víctor Lamoyí Bocanegra**.- Rúbrica.- El Secretario de Salud y/o Director General del Organismo Público Descentralizado Servicios de Salud del Estado de Tabasco, **Juan Antonio Filigrana Castro**.- Rúbrica.

**CONVENIO Específico de Colaboración en materia de transferencia de recursos para la ejecución de acciones del Programa de Desarrollo Humano Oportunidades (Componente Salud), que celebran la Secretaría de Salud y el Estado de Yucatán.**

Al margen un sello con el Escudo Nacional, que dice: Estados Unidos Mexicanos.- Secretaría de Salud.- Seguro Popular.

CONVENIO ESPECÍFICO DE COLABORACIÓN EN MATERIA DE TRANSFERENCIA DE RECURSOS PARA LA EJECUCIÓN DE ACCIONES DEL PROGRAMA DE DESARROLLO HUMANO OPORTUNIDADES, COMPONENTE SALUD, QUE CELEBRAN POR UNA PARTE EL EJECUTIVO FEDERAL POR CONDUCTO DE LA SECRETARÍA DE SALUD REPRESENTADA EN ESTE ACTO POR EL DOCTOR GABRIEL JAIME O'SHEA CUEVAS, COMISIONADO NACIONAL DE PROTECCIÓN SOCIAL EN SALUD, ASISTIDO POR EL M. EN C. ANTONIO CHEMOR RUIZ, DIRECTOR GENERAL DE FINANCIAMIENTO, Y POR EL DR. DANIEL ACEVES VILLAGRÁN, DIRECTOR GENERAL DEL PROGRAMA OPORTUNIDADES, A LA QUE EN ADELANTE SE LE DENOMINARÁ "LA SECRETARÍA", Y POR LA OTRA PARTE EL PODER EJECUTIVO DEL ESTADO DE YUCATÁN, REPRESENTADO POR C. ROBERTO ANTONIO RODRÍGUEZ ASAF, SECRETARIO DE ADMINISTRACIÓN Y FINANZAS; DOCTOR JORGE EDUARDO MENDOZA MÉZQUITA, SECRETARIO DE SALUD Y DIRECTOR GENERAL DE LOS SERVICIOS DE SALUD DE YUCATÁN, AL QUE EN LO SUCESIVO SE LE DENOMINARÁ "LA ENTIDAD", A QUIENES CUANDO ACTÚEN DE MANERA CONJUNTA SE LES DENOMINARÁ "LAS PARTES", CONFORME A LOS ANTECEDENTES, DECLARACIONES Y CLÁUSULAS SIGUIENTES:

**ANTECEDENTES**

- I. La Constitución Política de los Estados Unidos Mexicanos establece, en su artículo 4o., párrafo cuarto, el derecho de las personas a la protección de la salud, disponiendo que la Ley definirá las bases y modalidades para el acceso a los servicios de salud y establecerá la concurrencia de la Federación y las entidades federativas en materia de salubridad general.
- II. La Ley General de Salud establece, en su artículo 77 bis 1, el derecho que tienen todos los mexicanos a ser incorporados al Sistema de Protección Social en Salud sin importar su condición social, entendiéndolo como un mecanismo para garantizar el acceso efectivo, oportuno, de calidad, sin desembolso al momento de su utilización y sin discriminación a los servicios médico-quirúrgicos, farmacéuticos y hospitalarios que satisfagan de manera integral las necesidades de salud.
- III. Con fecha 16 de marzo 2013, la Secretaría de Salud y el Estado Libre y Soberano de Yucatán, suscribieron un Acuerdo Marco de Coordinación, en lo sucesivo ACUERDO MARCO DE COORDINACIÓN, con el objeto facilitar la concurrencia en la prestación de servicios en materia de salubridad general, así como fijar las bases y mecanismos generales para transferir y dotar a la Entidad de recursos, instrumento jurídico que establece la posibilidad de celebrar convenios específicos.
- IV. El Programa de Desarrollo Humano Oportunidades es un instrumento del Ejecutivo Federal, en el marco de una política social integral, que desarrolla acciones intersectoriales para la educación, la salud, la alimentación, así como aquellas acciones que promuevan el bienestar general de las familias que viven en pobreza extrema.  
El Componente de Salud del Programa de Desarrollo Humano Oportunidades opera bajo las estrategias específicas de proporcionar a los beneficiarios, de manera gratuita, el Paquete Básico Garantizado de Salud previsto en la Reglas de Operación de ese Programa, así como promover la mejor nutrición de la población beneficiaria, y fomentar y mejorar el autocuidado de la salud de las familias beneficiarias y de la comunidad.
- V. Con fecha 30 de diciembre de 2013 se publicaron en el Diario Oficial de la Federación las Reglas de Operación del Programa de Desarrollo Humano Oportunidades para el Ejercicio Fiscal 2014 (Reglas de Operación).
- VI. Para llevar a cabo el objetivo del Programa mencionado, se realizará la transferencia de recursos federales a las Entidades Federativas, de conformidad con lo que establece la Ley Federal de Presupuesto y Responsabilidad Hacendaria, en sus artículos 74 y 75, en el sentido de que el Ejecutivo Federal, por conducto de la Secretaría de Hacienda y Crédito Público, autorizará la ministración de los subsidios y transferencias con cargo a los presupuestos de las dependencias, mismos que se otorgarán y ejercerán conforme a las disposiciones generales aplicables. Dichas transferencias y subsidios deberán sujetarse a los criterios de objetividad, equidad, transparencia, publicidad, selectividad y temporalidad que en la Ley citada se señalan.

**DECLARACIONES**

**I. "LA SECRETARÍA" declara que:**

- I.1. Es una Dependencia de la Administración Pública Federal Centralizada, en términos de lo dispuesto en los artículos 2, 26 y 39 de la Ley Orgánica de la Administración Pública Federal, a la cual le corresponden, entre otras atribuciones, las de establecer y conducir la política nacional en materia de asistencia social y servicios médicos y salubridad general.

- I.2. La Comisión Nacional de Protección Social en Salud es un Órgano Desconcentrado de la Secretaría de Salud, en términos de los artículos 77 bis 35 de la Ley General de Salud, 2 literal C, fracción XII, del Reglamento Interior de la Secretaría de Salud y 3, del Reglamento Interno de la Comisión Nacional de Protección Social en Salud, por lo que cuenta con autonomía técnica, administrativa y de operación.
- I.3. El Comisionado Nacional de Protección Social en Salud tiene la facultad y legitimación para suscribir el presente Convenio, según se desprende de lo previsto en los artículos 38, fracción V, del Reglamento Interior de la Secretaría de Salud; y 6, fracción I, del Reglamento Interno de la Comisión Nacional de Protección Social en Salud, cargo que se acredita con nombramiento de fecha 11 de diciembre de 2012, expedido por el Licenciado Enrique Peña Nieto, Presidente de los Estados Unidos Mexicanos.
- I.4. Dentro de las facultades de la Comisión Nacional de Protección Social en Salud, se encuentran las de instrumentar la política de protección social en salud; impulsar la coordinación y vinculación de acciones del Sistema de Protección Social en Salud con las de otros programas sociales para la atención a grupos indígenas, marginados, rurales y, en general, a cualquier grupo vulnerable desde una perspectiva intercultural que promueva el respeto a la persona y su cultura, así como sus derechos humanos en salud; administrar los recursos financieros que en el marco del Sistema le suministre la Secretaría de Salud y efectuar las transferencias que correspondan a los Estados y al Distrito Federal, acorde a lo establecido en el artículo 4, fracciones I, VI y XIII del Reglamento Interno de la Comisión Nacional de Protección Social en Salud.
- I.5. Corresponde a la Dirección General de Financiamiento entre otros: (I) diseñar y proponer en coordinación con las unidades administrativas competentes de la Secretaría de Salud, los esquemas y mecanismos financieros que sean necesarios para el funcionamiento del Sistema de Protección Social en Salud, incluyendo el desarrollo de programas de salud dirigidos a grupos indígenas, marginados, rurales y en general a cualquier grupo vulnerable; (II) determinar los criterios para la operación y administración de los fondos generales y específicos relacionados con las funciones comprendidas en el Sistema de Protección Social en Salud y de los programas orientados a la atención de grupos vulnerables; (III) coadyuvar, con la participación de las unidades administrativas competentes de la Secretaría de Salud, en las acciones de supervisión financiera del Sistema de Protección Social en Salud, y de los programas de atención a grupos indígenas, marginados, rurales y, en general, a cualquier grupo vulnerable para garantizar el cumplimiento de las normas financieras y de operación, así como de sus metas y objetivos, de conformidad con el artículo 9, fracciones III, VI y VII del Reglamento Interno de la Comisión Nacional de Protección Social en Salud.
- I.6. La Dirección General del Programa Oportunidades tiene entre sus atribuciones la de establecer criterios técnicos y administrativos para la programación y distribución de recursos presupuestales para la operación y desarrollo del Sistema de Protección Social en Salud con relación al Programa de Desarrollo Humano Oportunidades, en sus componentes Salud y Alimentación y, en su caso, de los Programas que le fuesen encomendados, de conformidad con el artículo 10 bis 3, fracciones I, VII y IX, del Reglamento Interno de la Comisión Nacional de Protección Social en Salud.
- I.7. Cuenta con la disponibilidad presupuestaria y el calendario del presupuesto autorizado correspondiente para hacer frente a las obligaciones derivadas de la suscripción del presente instrumento.
- I.8. Para efectos del presente convenio señala como domicilio el ubicado en la Calle Gustavo E. Campa número 54, colonia Guadalupe Inn, Delegación Álvaro Obregón, C.P. 01020, en México, Distrito Federal.

## II. "LA ENTIDAD" declara que:

- II.1. Es un Estado Libre y Soberano que forma parte integrante de la Federación y que el ejercicio del Poder Ejecutivo se deposita en el Gobernador del Estado, conforme a lo dispuesto por los artículos 40, 42 fracción I y 43 de la Constitución Política de los Estados Unidos Mexicanos, con las atribuciones y funciones que le confieren la Constitución Política de los Estados Unidos Mexicanos, la Constitución Política del Estado Libre y Soberano de Yucatán y el Código de la Administración Pública de Yucatán.
- II.2. Que el Secretario de Administración y Finanzas, asiste a la suscripción del presente Convenio, de conformidad con los artículos 11, 22 fracción II, 23, 24, 25, 27, fracciones IV y XVII, 31 fracciones II y XXX del Código de la Administración Pública de Yucatán. Cargo que quedó debidamente acreditado con del nombramiento que se adjuntó a "EL ACUERDO MARCO".
- II.3. Que el Dr. Jorge Eduardo Mendoza Mézquita, es el Secretario de Salud y Director General de los Servicios de Salud de Yucatán, asiste a la suscripción del presente convenio, de conformidad con los artículos 22 fracción VI, 23, 24, 27 fracción IV, 35, 48, 49, 66, 71 y 76 del Código de la Administración Pública de Yucatán; y 9 y 10 fracción VII y VIII del Decreto No. 73, publicado el 13 de diciembre de 1996, en el Diario Oficial del Gobierno del Estado de Yucatán, reformado mediante la

expedición del Decreto No. 53 expedido por el Gobernador del Estado de Yucatán, publicado el día 8 de abril del año 2013, mismo cargo que quedó debidamente acreditado mediante nombramiento expedido a su favor por el Lic. Rolando Rodrigo Zapata Bello, C. Gobernador Constitucional del Estado de Yucatán, de fecha 1o. de enero de 2013. Cargo que quedó debidamente acreditado con del nombramiento que se adjuntó a "EL ACUERDO MARCO".

- II.4.** Que sus prioridades para alcanzar los objetivos pretendidos a través del presente instrumento son: proporcionar de manera gratuita el Paquete Básico Garantizado de Salud, promover la mejor nutrición de la población beneficiaria, en especial, prevenir y atender la desnutrición de los niños desde la etapa de gestación y de las mujeres embarazadas o en lactancia, fomentar y mejorar el autocuidado de la salud de las familias beneficiarias y de la comunidad.
- II.5.** Que para todos los efectos legales relacionados con este Convenio, señala como su domicilio el ubicado en: Calle 72 número 463 entre 53 y 55 de la Colonia Centro, C.P. 97000 de la Ciudad de Mérida, Yucatán.

**III. "LAS PARTES" declaran que:**

- III.1.** De conformidad con las disposiciones contenidas en el Título Tercero Bis de la Ley General de Salud, en específico los artículos 77 bis 11 al 77 bis 19, en relación con su Artículo Vigésimo Primero Transitorio, los artículos 76 al 81 del Reglamento de la Ley General de Salud en Materia de Protección Social en Salud y su Transitorio Décimo Cuarto, así como el numeral 4, del Capítulo 2, de los Mecanismos para la contabilización de los Recursos a integrar en la Aportación Solidaria Federal, los recursos federales destinados para el Programa Desarrollo Humano Oportunidades, en su componente Salud, se integran como aportaciones Federales para el financiamiento del Sistema de Protección Social en Salud.
- III.2.** Están de acuerdo en celebrar el presente convenio de colaboración en materia de transferencia de recursos para la ejecución del Programa de Desarrollo Humano Oportunidades, Componente Salud, conforme a las estipulaciones que se contienen en las siguientes:

**CLÁUSULAS**

**PRIMERA.- OBJETO.** El presente Convenio Específico de Colaboración tiene por objeto que "LA SECRETARÍA" transfiera a "LA ENTIDAD" recursos presupuestarios federales, correspondientes al ejercicio fiscal 2014, para la ejecución del Programa de Desarrollo Humano Oportunidades, Componente Salud, mismos que deberán ser aplicados exclusivamente para dar cumplimiento a las tres estrategias específicas que se mencionan a continuación, establecidas en los numerales 3.5.2, 3.5.2.1, 3.5.2.2 y 3.5.2.3, así como en la previsión Primera, de las Reglas de Operación.

**a.** Proporcionar de manera gratuita el Paquete Básico Garantizado de Salud y la ampliación progresiva a las 27 intervenciones de Salud Pública del CAUSES, el cual constituye un beneficio, con base en las Cartillas Nacionales de Salud, de acuerdo con la edad, sexo y evento de vida de cada persona.

La atención a la salud se proporciona a las y los integrantes de la familia beneficiaria mediante las acciones del Paquete Básico Garantizado de Salud y la ampliación progresiva a las 27 intervenciones de Salud Pública del CAUSES con base en las Cartillas Nacionales de Salud. Estas acciones tienen un carácter principalmente preventivo, de promoción de la salud y de detección oportuna de enfermedades de mayor impacto en salud pública, e inclusive del cuidado de los aspectos curativos y de control de los principales padecimientos.

**b.** Promover la mejor nutrición de la población beneficiaria, en especial para prevenir y atender la mala nutrición (desnutrición y obesidad) de los niños y niñas desde la etapa de gestación, a través de la vigilancia y el seguimiento del estado de nutrición, así como de la entrega de suplementos alimenticios a niños y niñas menores de cinco años, mujeres embarazadas y en periodo de lactancia y del control de los casos de desnutrición.

Mediante la vigilancia sistemática del crecimiento y desarrollo infantil se corroboran los cambios en el estado de nutrición y se identifica tempranamente la mala nutrición por exceso o deficiencia. Se informa a las madres y padres sobre el desarrollo, brindando orientación y capacitación a las madres y padres de familia o responsable del niño o niña sobre los beneficios de una alimentación correcta y del consumo adecuado del suplemento alimenticio que el Sector Salud defina.

**c.** Fomentar y mejorar el autocuidado de la salud de las familias beneficiarias y de la comunidad mediante la comunicación educativa en salud, priorizando la educación alimentaria nutricional, la promoción de la salud, la prevención de enfermedades y el apego a los tratamientos de pacientes crónicos.

Las acciones de promoción de la salud se desarrollan principalmente bajo tres modalidades: capacitación para el autocuidado de la salud; información, orientación y consejería de manera individualizada durante las consultas, y emisión de mensajes colectivos dirigidos a las familias beneficiarias de acuerdo a la edad, sexo y evento de vida, ampliando y reforzando los conocimientos y prácticas para el autocuidado de la salud.

Como parte del fortalecimiento al Componente Salud del Programa de Desarrollo Humano Oportunidades, y considerando que las Auxiliares de Salud Comunitaria constituyen el agente principal en el trabajo comunitario, en un ejercicio de reconocimiento a las mismas, se determinó otorgar una compensación económica mensual, por la cantidad de mil pesos a nivel nacional, por lo que en el presente instrumento se incluye el recurso complementario a las Auxiliares de Salud, presupuesto adicional al autorizado al estado, con base al Presupuesto de Egresos de la Federación 2014 y a las Reglas de Operación del Programa Oportunidades vigentes, mismo que incluye dos meses de capacitación.

Con la finalidad de que "LA ENTIDAD" concluya con el proceso de implementación del Sistema Nominal en Salud (SINOS), el cual propicia una mejora en la atención a la población y promueve el cumplimiento de las acciones en salud tanto del personal de salud como de los beneficiarios, la certificación del cumplimiento de las corresponsabilidades de las familias beneficiarias del Programa, deberá realizarse a través del Módulo de Oportunidades de dicho sistema, a más tardar en el bimestre septiembre-octubre del 2014. El Comité Técnico de la Coordinación General del Programa de Desarrollo Humano Oportunidades resolverá lo conducente cuando la certificación no pueda realizarse a través de este sistema.

Lo anterior, sin menoscabo de las disposiciones establecidas en las Reglas de Operación y demás aplicables; los gastos administrativos quedan a cargo de "LA ENTIDAD".

**SEGUNDA.- TRANSFERENCIA DE RECURSOS FEDERALES.** "LA SECRETARÍA" transferirá a "LA ENTIDAD" recursos presupuestarios federales hasta por la cantidad de \$60,116,717.00 (Sesenta millones ciento dieciséis mil setecientos diecisiete pesos 00/100 M.N.), correspondientes al Programa de Desarrollo Humano Oportunidades conforme a lo dispuesto en el Presupuesto de Egresos de la Federación para el Ejercicio Fiscal 2014, para coordinar su participación con el Ejecutivo Federal, en términos de los artículos 9 y 13, apartado B), de la Ley General de Salud.

"LA SECRETARÍA" realizará la transferencia en términos de las disposiciones aplicables, radicándose a través de la Secretaría de Administración y Finanzas de "LA ENTIDAD", en la cuenta bancaria productiva específica que ésta establezca para tal efecto en forma previa a la entrega de los recursos, informando de ello a "LA SECRETARÍA", con la finalidad de que los recursos transferidos y sus rendimientos financieros estén debidamente identificados.

Los rendimientos financieros que generen los recursos transferidos deberán destinarse al objeto del presente Convenio.

Para garantizar la entrega oportuna de las ministraciones a "LA ENTIDAD", ésta deberá realizar, en forma inmediata a la suscripción del presente instrumento, las acciones administrativas necesarias para asegurar el registro de la cuenta bancaria en la Tesorería de la Federación.

De conformidad con las disposiciones citadas en la declaración III.1 de este convenio, deberá considerarse, para todos los efectos jurídico administrativos que corresponda, a la transferencia señalada en la presente cláusula, como la parte del Sistema de Protección Social en Salud correspondiente al Programa de Desarrollo Humano Oportunidades, Componente Salud, y que forma parte integrante de las aportaciones Federales para el financiamiento del Sistema de Protección Social en Salud.

**TERCERA.- SUFICIENCIA PRESUPUESTAL GLOBAL.** Los recursos federales transferidos mencionados en la Cláusula Segunda del presente instrumento jurídico se considerarán como suficiencia presupuestaria global en favor de "LA ENTIDAD" a partir de la suscripción del presente Convenio. Lo anterior con el propósito de que "LA ENTIDAD", a través de su unidad ejecutora, pueda realizar las acciones administrativas que correspondan con la finalidad de realizar los compromisos convenidos, en términos de las disposiciones aplicables, y cumplir con los fines del presente instrumento.

**CUARTA.- DEVENGO POR LA TRANSFERENCIA DE LOS RECURSOS FEDERALES.**

1) Los recursos para cumplir con el objeto del presente instrumento que transfiere "LA SECRETARÍA" en favor de "LA ENTIDAD", se consideran devengados para "LA SECRETARÍA" una vez que se constituyó la obligación de entregar el recurso de los beneficiarios contenidos en el padrón a que se refieren el numeral 5.2 Ejercicio del Gasto, de las Reglas de Operación. A dicha obligación le será aplicable el primer supuesto jurídico que señala el artículo 175 del Reglamento de la Ley Federal de Presupuesto y Responsabilidad Hacendaria.

2) "LA ENTIDAD", por cada transferencia de recursos federales deberá enviar un recibo que será emitido por la Secretaría de Administración y Finanzas, dentro de los 90 días naturales posteriores a la misma, el cual deberá:

- Ser expedido a nombre de la Secretaría de Salud.
- Señalar el Domicilio Fiscal de Lieja número 7, Colonia Juárez, Delegación Cuauhtémoc, C.P. 06600, México, D.F.
- Indicar el Registro Federal de Contribuyentes: SSA630502CU1.
- Señalar el importe de la transferencia y como concepto de la misma: "Recursos para la operación del Programa de Desarrollo Humano Oportunidades, Componente Salud, ejercicio fiscal 2014".
- El recibo original deberá ser enviado a la Comisión Nacional de Protección Social en Salud.

3) Los documentos justificativos de la obligación de pago para "LA SECRETARÍA" serán las disposiciones legales aplicables, las Reglas de Operación y el presente Convenio, y el documento comprobatorio será el recibo a que se refiere el párrafo anterior.

4) La transferencia presupuestal a que se refiere el presente Convenio no es susceptible de presupuestarse en los ejercicios fiscales siguientes, por lo que no implica la obligación de transferencias posteriores ni en ejercicios fiscales subsecuentes con cargo a la Federación, para complementar las acciones que pudieran derivar del objeto del presente instrumento, ni de operaciones inherentes a las obras y equipamiento, ni para cualquier otro gasto administrativo o de operación vinculado con el objeto del mismo.

**QUINTA.- ADMINISTRACIÓN Y EJERCICIO DE LOS RECURSOS FEDERALES TRANSFERIDOS.** Conforme a lo dispuesto en los artículos 77 bis 16 y 77 bis 32, de la Ley General de Salud, así como al numeral 5.3.2.1 de las Reglas de Operación, los recursos transferidos forman parte del mecanismo de financiamiento del Sistema de Protección Social en Salud, correspondiendo a "LA ENTIDAD", destinarlos, administrarlos y ejercerlos hasta su erogación total para dar cumplimiento al Objeto del presente convenio.

Los comprobantes que amparen los gastos en que incurran los Servicios Estatales de Salud para la operación y desarrollo del Programa, deberán constar en original, como soporte a los informes de Gastos de Comprobación y deberán tener un sello que los identifique como recursos del Programa de Desarrollo Humano Oportunidades, Componente Salud. Dichos documentos quedarán bajo resguardo de "LA ENTIDAD" y estarán a disposición de la Comisión Nacional de Protección Social en Salud, así como de las entidades fiscalizadoras competentes, para su revisión en el momento que se requiera.

Los gastos deberán estar soportados con la documentación que se expida a nombre de los Servicios Estatales de Salud, por la persona física o moral a quien se efectuó el pago. Dicha documentación, deberá cubrir los requisitos fiscales establecidos en las disposiciones federales aplicables.

Asimismo "LA ENTIDAD", responderá jurídica y administrativamente por los recursos humanos que requiera para la ejecución del objeto del presente Convenio, en el entendido de que no existirá relación laboral alguna entre éstos y "LA SECRETARÍA", por lo que en ningún caso se entenderá a esta última como patrón sustituto o solidario.

**SEXTA.- SEGUIMIENTO DEL GASTO.** "LAS PARTES" convienen que para dar seguimiento al ejercicio del gasto dirigido al cumplimiento del objeto del presente Convenio, "LA ENTIDAD", deberá proporcionar a la Comisión Nacional de Protección Social en Salud la información del ejercicio de los recursos federales transferidos mediante la funcionalidad que "LA SECRETARÍA" proporcione para tal efecto. Lo anterior en términos del Capítulo VII de la Ley General de Salud denominado Transparencia, Control y Supervisión, que establece que la administración y ejercicio de los recursos transferidos corresponde a "LA ENTIDAD".

"LA ENTIDAD" deberá enviar, el informe anual del ejercicio del gasto de los recursos federales transferidos a través de la funcionalidad referida, durante el primer trimestre del año 2015.

En el caso de que al momento de presentar el informe no se haya realizado la erogación total de los recursos, "LA ENTIDAD" deberá señalar las causas y justificaciones, así como el plazo perentorio en el que realizará el ejercicio de los recursos hasta la erogación total dentro del mismo informe anual; terminado el plazo "LA ENTIDAD" deberá presentar el Informe anual de la erogación total, dentro de los siguientes 30 días naturales.

Para los efectos de la presente cláusula "LA ENTIDAD" se compromete a cumplir con la entrega oportuna del informe anual antes referido, considerando que dicha información es componente indispensable para efectos de Transparencia, Control y Supervisión en la aplicación de los recursos federales transferidos y para el cumplimiento de los fines, así como que, es información importante para la rendición de cuentas y para los efectos de los objetivos de fiscalización.

**SÉPTIMA.- INDICADORES.** Para efecto de dar seguimiento a los indicadores establecidos en las Reglas de Operación "LA ENTIDAD" se obliga a proporcionar a "LA SECRETARÍA" por conducto de la Comisión Nacional de Protección Social en Salud, la información de las variables de dichos indicadores correspondientes al Componente Salud, a través del Sistema de Información en Salud, el cual forma parte del Sistema Nacional de Información de Salud (SINAIS), en términos de las disposiciones legales aplicables.

**OCTAVA.- OBLIGACIONES DE "LA ENTIDAD".** Para el cumplimiento del objeto del presente convenio "LA ENTIDAD" se obliga a:

I. Aplicar los recursos a que se refiere la Cláusula Segunda de este instrumento al objeto establecido en el mismo, por lo que se hace responsable del uso, aplicación y destino de los citados recursos.

II. Verificar que la documentación original comprobatoria del gasto de los recursos federales transferidos por virtud de este Convenio, cumpla con los requisitos fiscales establecidos en las disposiciones federales aplicables; conservarla bajo su custodia, a través de la Secretaría de Administración y Finanzas y mantenerla a disposición de "LA SECRETARÍA", así como de los órganos fiscalizadores federales o locales competentes.

III. Una vez que sean radicados los recursos presupuestales federales en la Secretaría de Finanzas, ésta se obliga a ministrarlos íntegramente, junto con los rendimientos financieros que se generen y dentro de los cinco días hábiles siguientes a su recepción, a la Unidad Ejecutora. La no transferencia de los recursos en el plazo establecido se considerará incumplimiento de este instrumento y podrá ser causa de reintegro de los recursos transferidos con los rendimientos financieros obtenidos a la Tesorería de la Federación.

Para los efectos del párrafo anterior, la unidad ejecutora deberá previamente aperturar una cuenta bancaria productiva específica para cada instrumento específico que se suscriba.

**IV.** Reintegrar los recursos presupuestarios federales transferidos, que después de ser radicados en la Secretaría de Administración y Finanzas, no hayan sido ministrados a las unidades ejecutoras o que una vez ministrados a estas últimas, no sean ejercidos en los términos de este Convenio. Dicho recursos, junto con los rendimientos financieros generados, deberán ser reintegrados conforme a las disposiciones aplicables, dentro de los 15 días naturales siguientes a la fecha en que así le sea requerido por "LA SECRETARÍA".

**V.** Reintegrar, a solicitud de "LA SECRETARÍA", conforme a las disposiciones aplicables, los recursos federales transferidos, incluyendo los intereses que correspondan, cuando no compruebe su aplicación en los términos de este convenio o los haya aplicado a fines distintos de aquéllos para los que le fueron transferidos.

**VI.** Evaluar, con base en el seguimiento de las metas de los indicadores, los resultados obtenidos y, en su caso, proponer a "LA SECRETARÍA" medidas de mejora continua para el cumplimiento de los objetivos para los que se destinan los recursos transferidos.

**VII.** Informar sobre la suscripción de este Convenio, al órgano de fiscalización del Congreso de "LA ENTIDAD".

**VIII.** Realizar las acciones que se requieran para la ejecución del objeto del presente instrumento, con recursos humanos bajo su absoluta responsabilidad jurídica y administrativa, por lo que no existirá relación laboral alguna entre éstos y "LA SECRETARÍA", la que en ningún caso se considerará como patrón sustituto o solidario.

**IX.** Publicar en el periódico oficial del gobierno del Estado, órgano oficial de difusión de "LA ENTIDAD", el presente convenio, así como sus modificaciones.

**X.** Difundir en su página de Internet el presente convenio, incluyendo los avances alcanzados, en términos de las disposiciones aplicables.

**NOVENA.- OBLIGACIONES DE "LA SECRETARÍA".** "LA SECRETARÍA", por conducto de la Comisión Nacional de Protección Social en Salud, se obliga a:

**I.** Transferir los recursos presupuestarios federales a que se refiere la Cláusula Segunda del presente Convenio, de acuerdo con la disponibilidad presupuestaria, conforme a las disposiciones jurídicas aplicables.

**II.** Coadyuvar en el ámbito de sus atribuciones con los entes fiscalizadores competentes, en la verificación de que los recursos presupuestarios federales transferidos sean aplicados únicamente para la realización de los fines a los cuales son destinados.

**III.** Abstenerse de intervenir en el procedimiento de asignación de los contratos, convenios o de cualquier otro instrumento jurídico que formalice "EL ESTADO" para cumplir con los fines para los cuales son destinados los recursos presupuestarios federales transferidos.

**IV.** Hacer del conocimiento, en forma inmediata, de la Auditoría Superior de la Federación y de la Secretaría de la Función Pública, los casos que conozca, en que los recursos federales transferidos por virtud de este convenio no hayan sido aplicados a los fines a los que fueron destinados. En la misma forma procederá si "EL ESTADO" no comprueba que los recursos transferidos se aplicaron a dichos fines.

**V.** Solicitar a "LA ENTIDAD" el reintegro de los recursos federales transferidos, incluyendo los intereses que correspondan conforme a las disposiciones aplicables, en los supuestos y términos señalados en las fracciones IV y V, de la Cláusula Octava de este convenio.

**VI.** Informar en la Cuenta de la Hacienda Pública Federal y en los demás informes que sean requeridos, sobre la aplicación de los recursos transferidos con motivo del presente Convenio.

**VII.** Dar seguimiento, en coordinación con "LA ENTIDAD", sobre el avance en el cumplimiento del objeto del presente instrumento.

**VIII.** Establecer, con base en el seguimiento de las metas de los indicadores y en los resultados de las evaluaciones realizadas, medidas de mejora continua para el cumplimiento de los objetivos para los que se destinan los recursos transferidos.

**IX.** Publicar el presente convenio en el Diario Oficial de la Federación.

**X.** Difundir en su página de Internet el concepto financiado con los recursos que serán transferidos mediante el presente instrumento.

**DÉCIMA.- VIGENCIA.** El presente instrumento jurídico comenzará a surtir sus efectos a partir de la fecha de su suscripción y se mantendrá en vigor hasta el 31 de diciembre de 2014.

**DÉCIMA PRIMERA.- MODIFICACIONES AL CONVENIO.** "LAS PARTES" acuerdan que el presente Convenio podrá modificarse de común acuerdo y por escrito, en estricto apego a las disposiciones jurídicas aplicables. Las modificaciones al Convenio obligarán a sus signatarios a partir de la fecha de su firma.

En caso de contingencias que afecten la realización de las estrategias específicas a que se refiere la Cláusula Primera del presente convenio, "LAS PARTES" se comprometen a acordar y realizar las medidas o mecanismos que permitan afrontar dichas contingencias, mismos que serán formalizados mediante la suscripción del convenio modificatorio correspondiente.

**DÉCIMA SEGUNDA.-** REINTEGRO DE RECURSOS FEDERALES. Procederá que “LA ENTIDAD” reintegre los recursos que le fueron transferidos cuando hayan sido utilizados en fines distintos a los establecidos en este instrumento jurídico.

El reintegro de los recursos, incluyendo los intereses que correspondan, se realizará conforme a las disposiciones aplicables, dentro de los 15 días naturales siguientes a la fecha en que “LA SECRETARÍA” comunique a “LA ENTIDAD” la solicitud respectiva.

**DÉCIMA TERCERA.-** CASO FORTUITO O FUERZA MAYOR. “LAS PARTES” no tendrán responsabilidad por los daños y perjuicios que pudieran ocasionarse por causas de fuerza mayor o caso fortuito que impidan, la ejecución total o parcial de las obligaciones del objeto del presente instrumento.

Una vez superados dichos eventos se reanudarán las actividades en la forma y términos que señalen “LAS PARTES”.

**DÉCIMA CUARTA.-** COMUNICACIONES. Las comunicaciones de tipo general, que se realicen con motivo de este convenio, deberán ser por escrito, con acuse de recibo y dirigirse a los domicilios señalados por “LAS PARTES” en el apartado de declaraciones de este instrumento.

En caso de que alguna de “LAS PARTES” cambie de domicilio, se obligan a dar el aviso correspondiente a la otra, con 30 días naturales de anticipación a que dicho cambio de ubicación se realice.

**DÉCIMA QUINTA.-** CONTROL, VIGILANCIA, SEGUIMIENTO Y EVALUACIÓN. “LAS PARTES” acuerdan que el control, vigilancia, seguimiento y evaluación de los recursos presupuestarios que en virtud de este instrumento sean transferidos, corresponderán a “LA SECRETARÍA”, la Secretaría de Hacienda y Crédito Público, y a las instancias de fiscalización federales que correspondan, en sus respectivos ámbitos de competencia, sin perjuicio de las acciones de vigilancia, control y evaluación que, en coordinación con las instancias de fiscalización federales, realice el órgano de control de “LA ENTIDAD”.

**DÉCIMA SEXTA.-** TERMINACIÓN ANTICIPADA. El presente convenio podrá darse por terminado anticipadamente cuando se presente alguna de las siguientes causas:

I. Estar satisfecho el objeto para el que fue celebrado.

II. Acuerdo de las partes.

III. Falta de disponibilidad presupuestaria para el cumplimiento de los compromisos a cargo de “LA SECRETARÍA”.

IV. Caso fortuito o fuerza mayor.

**DÉCIMA SÉPTIMA.-** RESCISIÓN. El presente Convenio podrá rescindirse por las siguientes causas:

I. Cuando se determine que los recursos presupuestarios federales transferidos permanezcan ociosos, o bien, que se utilizaron con fines distintos a los previstos en el presente convenio.

II. Incumplimiento de las obligaciones contraídas en el mismo.

**DÉCIMA OCTAVA.-** CLÁUSULAS QUE SE TIENEN POR REPRODUCIDAS. Dado que el presente Convenio Específico deriva de “EL ACUERDO MARCO” a que se hace referencia en el apartado de Antecedentes de este instrumento, las Cláusulas que le sean aplicables atendiendo la naturaleza del recurso, establecidas en “EL ACUERDO MARCO” se tienen por reproducidas para efectos de este instrumento como si a la letra se insertasen y serán aplicables en todo aquello que no esté expresamente establecido en el presente documento.

**DÉCIMA NOVENA.-** INTERPRETACIÓN Y SOLUCIÓN DE CONTROVERSIAS. En caso de presentarse algún conflicto o controversia con motivo de la interpretación o cumplimiento del presente convenio “LAS PARTES” lo resolverán conforme al siguiente procedimiento:

I. De común acuerdo respecto de las dudas que se susciten con motivo de la ejecución o cumplimiento del presente instrumento.

II. En caso de no llegar a un arreglo satisfactorio, someterse a la legislación federal aplicable y a la jurisdicción de los tribunales federales competentes con residencia en el Distrito Federal, por lo que en el momento de firmar este convenio, renuncian en forma expresa al fuero que en razón de su domicilio actual o futuro o por cualquier otra causa pudiese corresponderles.

Estando enteradas las partes del contenido y alcance legal del presente Convenio, lo firman por cuadruplicado, a los 19 días del mes de febrero de dos mil catorce.- Por la Secretaría: el Comisionado Nacional de Protección Social en Salud, **Gabriel Jaime O’Shea Cuevas**.- Rúbrica.- El Director General de Financiamiento, **Antonio Chemor Ruiz**.- Rúbrica.- El Director General del Programa Oportunidades, **Daniel Aceves Villagrán**.- Rúbrica.- Por la Entidad: el Secretario de Administración y Finanzas, **Roberto Antonio Rodríguez Asaf**.- Rúbrica.- El Secretario de Salud y Director General de los Servicios de Salud de Yucatán, **Jorge Eduardo Mendoza Mézquita**.- Rúbrica.