



# DIARIO OFICIAL DE LA FEDERACION

ORGANO DEL GOBIERNO CONSTITUCIONAL DE LOS ESTADOS UNIDOS MEXICANOS

No. de edición del mes: 6

Ciudad de México, viernes 7 de mayo de 2021

## CONTENIDO

**Secretaría de Hacienda y Crédito Público**

**Secretaría de Medio Ambiente y Recursos Naturales**

**Secretaría de Economía**

**Secretaría de Comunicaciones y Transportes**

**Secretaría de Educación Pública**

**Secretaría de Salud**

**Petróleos Mexicanos**

**Suprema Corte de Justicia de la Nación**

**Consejo de la Judicatura Federal**

**Banco de México**

**Comisión Federal de Competencia Económica**

**Avisos**

**Índice en página 399**

---

## **PODER EJECUTIVO**

### **SECRETARIA DE HACIENDA Y CREDITO PUBLICO**

#### **RESOLUCIÓN que reforma las disposiciones de carácter general a que se refiere el artículo 115 de la Ley de Instituciones de Crédito.**

Al margen un sello con el Escudo Nacional, que dice: Estados Unidos Mexicanos.- HACIENDA.- Secretaría de Hacienda y Crédito Público.

#### **RESOLUCIÓN QUE REFORMA LAS DISPOSICIONES DE CARÁCTER GENERAL A QUE SE REFIERE EL ARTÍCULO 115 DE LA LEY DE INSTITUCIONES DE CRÉDITO**

ARTURO HERRERA GUTIÉRREZ, Secretario de Hacienda y Crédito Público, con fundamento en lo dispuesto por los artículos 31, fracciones VII y XXXII, de la Ley Orgánica de la Administración Pública Federal; 115 y 115 Bis de la Ley de Instituciones de Crédito, en ejercicio de las atribuciones que me confiere el artículo 6º, fracción XXXIV, del Reglamento Interior de la Secretaría de Hacienda y Crédito Público, y contando con la previa opinión de la Comisión Nacional Bancaria y de Valores emitida mediante oficio número 213-2/10038947/14/2021 de fecha 14 de abril de 2021; y

#### **CONSIDERANDO**

Que en el periodo 2010 a 2020, de acuerdo con información del Banco de México, las remesas provenientes de los Estados Unidos de América a nuestro país se han incrementado en promedio en un 6.7 por ciento anual, pasando de 21,303.88 millones de dólares en 2010 a 40,606.60 millones de dólares en 2020.

Que el 11 de marzo de 2020, la Organización Mundial de la Salud declaró la enfermedad por el virus SARS-CoV2 (COVID-19) como pandemia, haciendo un llamado a los países para que: (i) adopten medidas urgentes y agresivas para contener la propagación del virus, (ii) implementen un enfoque basado en la participación de todo el gobierno y de toda la sociedad, en torno a una estrategia integral dirigida a prevenir las infecciones, salvar vidas y reducir al mínimo sus efectos, y (iii) encuentren un delicado equilibrio entre la protección de la salud, la minimización de los trastornos sociales y económicos, y el respeto a los derechos humanos.

Que, en coincidencia con la afectación económica que causó el COVID-19 en México y el mundo, en medio de la emergencia sanitaria, nuestro país observó un incremento en el flujo de remesas provenientes de nuestros connacionales que se encuentran en los Estados Unidos de América; el cual registró un aumento de 11.44 por ciento en 2020 respecto al año 2019, superior al promedio anual de los últimos nueve años el cual se ubicó en 6.24 por ciento; lo que significó un beneficio económico para muchas familias mexicanas para afrontar las medidas de movilidad a causa de la pandemia del COVID-19.

Que existe una demanda social por parte de nuestros connacionales migrantes que radican en los Estados Unidos de América, así como sus familias, por contar con alternativas para realizar sus operaciones de cambio de dólares en efectivo y por obtener mejores condiciones cambiarias por sus remesas, sin menoscabar las medidas en materia de prevención de operaciones con recursos de procedencia ilícita y financiamiento al terrorismo.

Que con base en lo anterior, esta Secretaría ha resuelto habilitar a municipios o alcaldías en los que los montos de remesas sean relevantes para la economía de las familias que las habitan, para que las instituciones de crédito puedan recibir dólares en efectivo de los Estados Unidos de América para la realización de operaciones de compra, recepción de depósitos, recepción del pago de créditos o servicios, o transferencias o situación de fondos, atendiendo para su determinación los riesgos de operaciones con recursos de procedencia ilícita y financiamiento al terrorismo.

Que una vez escuchada la opinión de la Comisión Nacional Bancaria y de Valores, he tenido a bien emitir la siguiente:

**RESOLUCIÓN QUE REFORMA LAS DISPOSICIONES DE CARÁCTER GENERAL A QUE SE  
REFIERE EL ARTÍCULO 115 DE LA LEY DE INSTITUCIONES DE CRÉDITO**

**ARTÍCULO ÚNICO.-** Se **REFORMA** la 33ª Bis, párrafo segundo, fracción I y la 33ª Quáter, párrafo tercero de las Disposiciones de carácter general a que se refiere el artículo 115 de la Ley de Instituciones de Crédito, para quedar como sigue:

**33ª Bis.- ...**

...

- I. Clientes personas morales cuyos establecimientos se encuentren ubicados en municipios o alcaldías en los que económicamente se justifique que sean receptores de dólares en efectivo, en función del alto flujo de personas físicas extranjeras y la derrama de ingresos de dichas personas sea significativa respecto de la actividad económica del municipio o alcaldía de que se trate, en municipios cuyas principales poblaciones se encuentren localizadas dentro de la franja de veinte kilómetros paralela a la línea divisoria internacional norte del país o en los estados de Baja California o Baja California Sur, o en municipios o alcaldías en donde se determine que los montos de remesas per cápita sean elevados en comparación con los de los otros municipios o alcaldías y donde los montos en valor absoluto de dichas remesas sean relevantes con respecto al total de remesas que recibe nuestro país, en cuyo caso las Entidades únicamente podrán recibir dólares de los Estados Unidos de América en efectivo hasta por un monto en conjunto por Cliente, acumulado en el transcurso de un mes calendario, de catorce mil dólares de los Estados Unidos de América.

Las Entidades solamente podrán recibir la divisa a que se refiere la presente fracción en las sucursales que se encuentren ubicadas en los municipios, alcaldías y estados antes mencionados.

La Secretaría dará a conocer a las Entidades, a través del sistema electrónico a que se refiere la **69ª-1** de las presentes Disposiciones, la lista de los municipios y alcaldías a que se hace referencia en el primer párrafo de la presente fracción.

**II. a IV. ...**

...

**33ª Quáter.- ...**

**I. a III. ...**

...

Asimismo, las Entidades solo podrán realizar las operaciones referidas en la presente disposición a través de comisionistas cuyos establecimientos se encuentren ubicados en los municipios o alcaldías a que se refiere la fracción I de la **33ª Bis** de las presentes Disposiciones, con excepción de aquellas señaladas en la fracción II de esta Disposición, los cuales podrán realizarse con independencia de su ubicación.

...

**DISPOSICIONES TRANSITORIAS**

**Primera.-** La presente Resolución entrará en vigor al día siguiente al de su publicación en el Diario Oficial de la Federación.

**Segunda.-** Los lineamientos, interpretaciones y criterios emitidos por la Secretaría o por la Comisión, con fundamento en lo dispuesto en la Resolución del 20 de abril de 2009 y Resoluciones subsecuentes mediante las que hayan sido adicionadas o reformadas las Disposiciones de carácter general a que se refiere el artículo 115 de la Ley de Instituciones de Crédito, seguirán siendo aplicables en lo que no se opongan a lo establecido en la presente Resolución.

Ciudad de México, a 28 de abril 2021.- El Secretario de Hacienda y Crédito Público, **Arturo Herrera Gutiérrez.-** Rúbrica.

**ACUERDO por el que se dan a conocer los porcentajes y los montos del estímulo fiscal, así como las cuotas disminuidas del impuesto especial sobre producción y servicios aplicables a los combustibles que se indican, correspondientes al periodo que se especifica.**

Al margen un sello con el Escudo Nacional, que dice: Estados Unidos Mexicanos.- HACIENDA.- Secretaría de Hacienda y Crédito Público.

**Acuerdo 62/2021**

**Acuerdo por el que se dan a conocer los porcentajes y los montos del estímulo fiscal, así como las cuotas disminuidas del impuesto especial sobre producción y servicios aplicables a los combustibles que se indican, correspondientes al periodo que se especifica.**

KARINA RAMÍREZ ARRAS, Titular de la Unidad de Política de Ingresos no Tributarios de la Secretaría de Hacienda y Crédito Público, con fundamento en lo dispuesto por el artículo Primero del Decreto por el que se establecen estímulos fiscales en materia del impuesto especial sobre producción y servicios aplicables a los combustibles que se indican, publicado en el Diario Oficial de la Federación el 27 de diciembre de 2016 y sus posteriores modificaciones, se dan a conocer los porcentajes y los montos del estímulo fiscal, así como las cuotas disminuidas del impuesto especial sobre producción y servicios aplicables a los combustibles automotrices, correspondientes al periodo comprendido del 8 al 14 de mayo de 2021, mediante el siguiente

**ACUERDO**

**Artículo Primero.** Los porcentajes del estímulo fiscal para el periodo comprendido del 8 al 14 de mayo de 2021, aplicables a los combustibles automotrices son los siguientes:

<b>Combustible</b>	<b>Porcentaje de Estímulo</b>
Gasolina menor a 91 octanos	39.70%
Gasolina mayor o igual a 91 octanos y combustibles no fósiles	9.30%
Diésel	14.24%

**Artículo Segundo.** Los montos del estímulo fiscal para el periodo comprendido del 8 al 14 de mayo de 2021, aplicables a los combustibles automotrices son los siguientes:

<b>Combustible</b>	<b>Monto del estímulo fiscal (pesos/litro)</b>
Gasolina menor a 91 octanos	\$2.0308
Gasolina mayor o igual a 91 octanos y combustibles no fósiles	\$0.4015
Diésel	\$0.8005

**Artículo Tercero.** Las cuotas para el periodo comprendido del 8 al 14 de mayo de 2021, aplicables a los combustibles automotrices son las siguientes:

<b>Combustible</b>	<b>Cuota (pesos/litro)</b>
Gasolina menor a 91 octanos	\$3.0840
Gasolina mayor o igual a 91 octanos y combustibles no fósiles	\$3.9177
Diésel	\$4.8207

**TRANSITORIO**

**ÚNICO.-** El presente Acuerdo entrará en vigor al día siguiente de su publicación en el Diario Oficial de la Federación.

Ciudad de México, a 6 de mayo de 2021.- Con fundamento en el artículo Primero, último párrafo del Decreto por el que se establecen estímulos fiscales en materia del impuesto especial sobre producción y servicios aplicables a los combustibles que se indican, en suplencia del C. Subsecretario de Hacienda y Crédito Público, la Titular de la Unidad de Política de Ingresos No Tributarios, **Karina Ramírez Arras.-** Rúbrica.

**ACUERDO por el cual se dan a conocer los montos de los estímulos fiscales aplicables a la enajenación de gasolinas en la región fronteriza con los Estados Unidos de América, correspondientes al periodo que se especifica.**

Al margen un sello con el Escudo Nacional, que dice: Estados Unidos Mexicanos.- HACIENDA.- Secretaría de Hacienda y Crédito Público.

**Acuerdo 63/2021**

**Acuerdo por el cual se dan a conocer los montos de los estímulos fiscales aplicables a la enajenación de gasolinas en la región fronteriza con los Estados Unidos de América, correspondientes al periodo que se especifica.**

KARINA RAMÍREZ ARRAS, Titular de la Unidad de Política de Ingresos no Tributarios de la Secretaría de Hacienda y Crédito Público, con fundamento en lo dispuesto por los artículos Segundo y Quinto del Decreto por el que se establecen estímulos fiscales en materia del impuesto especial sobre producción y servicios aplicables a los combustibles que se indican, publicado en el Diario Oficial de la Federación el 27 de diciembre de 2016 y sus posteriores modificaciones, se dan a conocer los montos de los estímulos fiscales aplicables a la enajenación de gasolinas en la franja fronteriza de 20 kilómetros y en el territorio comprendido entre las líneas paralelas de más de 20 y hasta 45 kilómetros a la línea divisoria internacional con los Estados Unidos de América, durante el periodo que se indica, mediante el siguiente

**ACUERDO**

**Artículo Único.-** Se dan a conocer los montos de los estímulos fiscales aplicables, dentro de la franja fronteriza de 20 kilómetros y del territorio comprendido entre las líneas paralelas de más de 20 y hasta 45 kilómetros a la línea divisoria internacional con los Estados Unidos de América, a que se refieren los artículos Segundo y Quinto del Decreto por el que se establecen estímulos fiscales en materia del impuesto especial sobre producción y servicios aplicables a los combustibles que se indican, durante el período comprendido del 8 al 14 de mayo de 2021.

<b>Zona I</b>						
<b>Municipios de Tijuana y Playas de Rosarito del Estado de Baja California</b>						
	<b>0-20</b>	<b>20-25</b>	<b>25-30</b>	<b>30-35</b>	<b>35-40</b>	<b>40-45</b>
	<b>kms</b>	<b>kms</b>	<b>kms</b>	<b>kms</b>	<b>kms</b>	<b>kms</b>
<b>Monto del estímulo:</b>						
a) Gasolina menor a 91 octanos:	\$0.000	\$0.000	\$0.000	\$0.000	\$0.000	\$0.000
b) Gasolina mayor o igual a 91 octanos:	\$0.000	\$0.000	\$0.000	\$0.000	\$0.000	\$0.000
<b>Municipio de Tecate del Estado de Baja California</b>						
	<b>0-20</b>	<b>20-25</b>	<b>25-30</b>	<b>30-35</b>	<b>35-40</b>	<b>40-45</b>
	<b>kms</b>	<b>kms</b>	<b>kms</b>	<b>kms</b>	<b>kms</b>	<b>kms</b>
<b>Monto del estímulo:</b>						
a) Gasolina menor a 91 octanos:	\$0.130	\$0.108	\$0.087	\$0.065	\$0.043	\$0.022
b) Gasolina mayor o igual a 91 octanos:	\$0.140	\$0.117	\$0.093	\$0.070	\$0.047	\$0.023

<b>Zona II</b>						
<b>Municipio de Mexicali del Estado de Baja California</b>						
	<b>0-20</b>	<b>20-25</b>	<b>25-30</b>	<b>30-35</b>	<b>35-40</b>	<b>40-45</b>
	<b>kms</b>	<b>kms</b>	<b>kms</b>	<b>kms</b>	<b>kms</b>	<b>kms</b>
<b>Monto del estímulo:</b>						
a) Gasolina menor a 91 octanos:	\$0.580	\$0.483	\$0.387	\$0.290	\$0.193	\$0.097
b) Gasolina mayor o igual a 91 octanos:	\$0.600	\$0.500	\$0.400	\$0.300	\$0.200	\$0.100

<b>Zona III</b>						
<b>Municipio de San Luis Rio Colorado del Estado de Sonora</b>						
	<b>0-20</b>	<b>20-25</b>	<b>25-30</b>	<b>30-35</b>	<b>35-40</b>	<b>40-45</b>
	<b>kms</b>	<b>kms</b>	<b>kms</b>	<b>kms</b>	<b>kms</b>	<b>kms</b>
<b>Monto del estímulo:</b>						
a) Gasolina menor a 91 octanos:	\$3.360	\$2.800	\$2.240	\$1.680	\$1.120	\$0.560
b) Gasolina mayor o igual a 91 octanos:	\$2.900	\$2.417	\$1.933	\$1.450	\$0.967	\$0.483

<b>Zona IV</b>						
<b>Municipios de Puerto Peñasco y Caborca del Estado de Sonora</b>						
	<b>0-20</b>	<b>20-25</b>	<b>25-30</b>	<b>30-35</b>	<b>35-40</b>	<b>40-45</b>
	<b>kms</b>	<b>kms</b>	<b>kms</b>	<b>kms</b>	<b>kms</b>	<b>kms</b>
<b>Monto del estímulo:</b>						
a) Gasolina menor a 91 octanos:	\$3.470	\$2.892	\$2.313	\$1.735	\$1.157	\$0.578
b) Gasolina mayor o igual a 91 octanos:	\$2.490	\$2.075	\$1.660	\$1.245	\$0.830	\$0.415

<b>Municipio de General Plutarco Elías Calles del Estado de Sonora</b>						
	<b>0-20</b>	<b>20-25</b>	<b>25-30</b>	<b>30-35</b>	<b>35-40</b>	<b>40-45</b>
	<b>kms</b>	<b>kms</b>	<b>kms</b>	<b>kms</b>	<b>kms</b>	<b>kms</b>
<b>Monto del estímulo:</b>						
a) Gasolina menor a 91 octanos:	\$3.010	\$2.508	\$2.007	\$1.505	\$1.003	\$0.502
b) Gasolina mayor o igual a 91 octanos:	\$1.960	\$1.633	\$1.307	\$0.980	\$0.653	\$0.327

**Municipios de Nogales, Sáric, Agua Prieta del Estado de Sonora**

	<b>0-20</b>	<b>20-25</b>	<b>25-30</b>	<b>30-35</b>	<b>35-40</b>	<b>40-45</b>
	<b>kms</b>	<b>kms</b>	<b>kms</b>	<b>kms</b>	<b>kms</b>	<b>kms</b>
<b>Monto del estímulo:</b>						
a) Gasolina menor a 91 octanos:	\$3.160	\$2.633	\$2.107	\$1.580	\$1.053	\$0.527
b) Gasolina mayor o igual a 91 octanos:	\$2.260	\$1.883	\$1.507	\$1.130	\$0.753	\$0.377

**Municipios de Santa Cruz, Cananea, Naco y Altar del Estado de Sonora**

	<b>0-20</b>	<b>20-25</b>	<b>25-30</b>	<b>30-35</b>	<b>35-40</b>	<b>40-45</b>
	<b>kms</b>	<b>kms</b>	<b>kms</b>	<b>kms</b>	<b>kms</b>	<b>kms</b>
<b>Monto del estímulo:</b>						
a) Gasolina menor a 91 octanos:	\$3.160	\$2.633	\$2.107	\$1.580	\$1.053	\$0.527
b) Gasolina mayor o igual a 91 octanos:	\$2.210	\$1.842	\$1.473	\$1.105	\$0.737	\$0.368

**Zona V****Municipio de Janos, Manuel Benavides, Manuel Ojinaga y Ascensión del Estado de Chihuahua**

	<b>0-20</b>	<b>20-25</b>	<b>25-30</b>	<b>30-35</b>	<b>35-40</b>	<b>40-45</b>
	<b>kms</b>	<b>kms</b>	<b>kms</b>	<b>kms</b>	<b>kms</b>	<b>kms</b>
<b>Monto del estímulo:</b>						
a) Gasolina menor a 91 octanos:	\$4.230	\$3.525	\$2.820	\$2.115	\$1.410	\$0.705
b) Gasolina mayor o igual a 91 octanos:	\$3.320	\$2.767	\$2.213	\$1.660	\$1.107	\$0.553

**Municipios de Juárez, Praxedis G. Guerrero y Guadalupe Estado de Chihuahua**

	<b>0-20</b>	<b>20-25</b>	<b>25-30</b>	<b>30-35</b>	<b>35-40</b>	<b>40-45</b>
	<b>kms</b>	<b>kms</b>	<b>kms</b>	<b>kms</b>	<b>kms</b>	<b>kms</b>
<b>Monto del estímulo:</b>						
a) Gasolina menor a 91 octanos:	\$3.410	\$2.842	\$2.273	\$1.705	\$1.137	\$0.568
b) Gasolina mayor o igual a 91 octanos:	\$2.860	\$2.383	\$1.907	\$1.430	\$0.953	\$0.477

**Municipio de Coyame del Sotol del Estado de Chihuahua**

	<b>0-20</b>	<b>20-25</b>	<b>25-30</b>	<b>30-35</b>	<b>35-40</b>	<b>40-45</b>
	<b>kms</b>	<b>kms</b>	<b>kms</b>	<b>kms</b>	<b>kms</b>	<b>kms</b>
<b>Monto del estímulo:</b>						
a) Gasolina menor a 91 octanos:	\$3.820	\$3.183	\$2.547	\$1.910	\$1.273	\$0.637
b) Gasolina mayor o igual a 91 octanos:	\$3.000	\$2.500	\$2.000	\$1.500	\$1.000	\$0.500

## Zona VI

## Municipios de Ocampo, Acuña, Jiménez, Guerrero y Zaragoza del Estado de Coahuila de Zaragoza y municipio de Anáhuac del Estado de Nuevo León

	0-20	20-25	25-30	30-35	35-40	40-45
	kms	kms	kms	kms	kms	kms
<b>Monto del estímulo:</b>						
a) Gasolina menor a 91 octanos:	\$4.550	\$3.792	\$3.033	\$2.275	\$1.517	\$0.758
b) Gasolina mayor o igual a 91 octanos:	\$3.410	\$2.842	\$2.273	\$1.705	\$1.137	\$0.568

## Municipios de Piedras Negras y Nava del Estado de Coahuila de Zaragoza

	0-20	20-25	25-30	30-35	35-40	40-45
	kms	kms	kms	kms	kms	kms
<b>Monto del estímulo:</b>						
a) Gasolina menor a 91 octanos:	\$4.220	\$3.517	\$2.813	\$2.110	\$1.407	\$0.703
b) Gasolina mayor o igual a 91 octanos:	\$3.090	\$2.575	\$2.060	\$1.545	\$1.030	\$0.515

## Municipio de Hidalgo del Estado de Coahuila de Zaragoza y Nuevo Laredo del Estado de Tamaulipas

	0-20	20-25	25-30	30-35	35-40	40-45
	kms	kms	kms	kms	kms	kms
<b>Monto del estímulo:</b>						
a) Gasolina menor a 91 octanos:	\$4.120	\$3.433	\$2.747	\$2.060	\$1.373	\$0.687
b) Gasolina mayor o igual a 91 octanos:	\$2.990	\$2.492	\$1.993	\$1.495	\$0.997	\$0.498

## Zona VII

## Municipios de Guerrero, Mier y Valle Hermoso del Estado de Tamaulipas

	0-20	20-25	25-30	30-35	35-40	40-45
	kms	kms	kms	kms	kms	kms
<b>Monto del estímulo:</b>						
a) Gasolina menor a 91 octanos:	\$4.500	\$3.750	\$3.000	\$2.250	\$1.500	\$0.750
b) Gasolina mayor o igual a 91 octanos:	\$3.410	\$2.842	\$2.273	\$1.705	\$1.137	\$0.568



**Municipios de Reynosa, Camargo, Gustavo Díaz Ordaz, Rio Bravo, Matamoros y Miguel Alemán del Estado de Tamaulipas**

	0-20	20-25	25-30	30-35	35-40	40-45
	kms	kms	kms	kms	kms	kms
<b>Monto del estímulo:</b>						
a) Gasolina menor a 91 octanos:	\$3.830	\$3.192	\$2.553	\$1.915	\$1.277	\$0.638
b) Gasolina mayor o igual a 91 octanos:	\$2.650	\$2.208	\$1.767	\$1.325	\$0.883	\$0.442

**TRANSITORIO**

**ÚNICO.-** El presente Acuerdo entrará en vigor al día siguiente de su publicación en el Diario Oficial de la Federación.

Ciudad de México, a 6 de mayo de 2021.- Con fundamento en el artículo Segundo, tercer párrafo del Decreto por el que se establecen estímulos fiscales en materia del impuesto especial sobre producción y servicios aplicables a los combustibles que se indican, en suplencia del C. Subsecretario de Hacienda y Crédito Público, la Titular de la Unidad de Política de Ingresos No Tributarios, **Karina Ramírez Arras.-** Rúbrica.

**ACUERDO por el cual se dan a conocer los montos de los estímulos fiscales aplicables a la enajenación de gasolinas en la región fronteriza con Guatemala, correspondientes al periodo que se especifica.**

Al margen un sello con el Escudo Nacional, que dice: Estados Unidos Mexicanos.- HACIENDA.- Secretaría de Hacienda y Crédito Público.

**Acuerdo 64/2021**

**Acuerdo por el cual se dan a conocer los montos de los estímulos fiscales aplicables a la enajenación de gasolinas en la región fronteriza con Guatemala, correspondientes al periodo que se especifica.**

KARINA RAMÍREZ ARRAS, Titular de la Unidad de Política de Ingresos no Tributarios de la Secretaría de Hacienda y Crédito Público, con fundamento en lo dispuesto por los artículos Primero y Tercero del Decreto por el que se establecen estímulos fiscales a la enajenación de los combustibles que se mencionan en la frontera sur de los Estados Unidos Mexicanos, publicado en el Diario Oficial de la Federación el 28 de diciembre de 2020, se dan a conocer los montos de los estímulos fiscales aplicables a la enajenación de gasolinas en los municipios fronterizos con Guatemala, durante el periodo que se indica, mediante el siguiente

**ACUERDO**

**Artículo Único.-** Se dan a conocer los montos de los estímulos fiscales aplicables, en los municipios fronterizos con Guatemala, a que se refieren los artículos Primero y Tercero del Decreto por el que se establecen estímulos fiscales a la enajenación de los combustibles que se mencionan en la frontera sur de los Estados Unidos Mexicanos, durante el período comprendido del 8 al 14 de mayo de 2021.

**Zona I**

**Municipios de Calakmul y Candelaria del Estado de Campeche**

**Monto del estímulo:**

a) Gasolina menor a 91 octanos:	<b>1.880</b>
b) Gasolina mayor o igual a 91 octanos:	<b>2.105</b>

**Zona II****Municipios de Balancán y Tenosique del Estado de Tabasco****Monto del estímulo:**

a) Gasolina menor a 91 octanos:	<b>1.312</b>
b) Gasolina mayor o igual a 91 octanos:	<b>1.379</b>

**Zona III****Municipios de Ocosingo y Palenque del Estado de Chiapas****Monto del estímulo:**

a) Gasolina menor a 91 octanos:	<b>1.716</b>
b) Gasolina mayor o igual a 91 octanos:	<b>1.745</b>

**Zona IV****Municipios de Marqués de Comillas y Benemérito de las Américas del Estado de Chiapas****Monto del estímulo:**

a) Gasolina menor a 91 octanos:	<b>1.836</b>
b) Gasolina mayor o igual a 91 octanos:	<b>1.904</b>

**Zona V****Municipios de Amatenango de la Frontera, Frontera Comalapa, La Trinitaria, Maravilla Tenejapa y Las Margaritas del Estado de Chiapas****Monto del estímulo:**

a) Gasolina menor a 91 octanos:	<b>2.549</b>
b) Gasolina mayor o igual a 91 octanos:	<b>2.306</b>

**Zona VI****Municipios de Suchiate, Frontera Hidalgo, Metapa, Tuxtla Chico, Unión Juárez, Cacahoatán, Tapachula, Motozintla y Mazapa de Madero del Estado de Chiapas****Monto del estímulo:**

a) Gasolina menor a 91 octanos:	<b>1.504</b>
b) Gasolina mayor o igual a 91 octanos:	<b>1.167</b>

**TRANSITORIO**

**ÚNICO.-** El presente Acuerdo entrará en vigor al día siguiente de su publicación en el Diario Oficial de la Federación.

Ciudad de México, a 6 de mayo de 2021.- Con fundamento en el artículo Primero, tercer párrafo del Decreto por el que se establecen estímulos fiscales a la enajenación de los combustibles que se mencionan en la frontera sur de los Estados Unidos Mexicanos, en suplencia del C. Subsecretario de Hacienda y Crédito Público, la Titular de la Unidad de Política de Ingresos No Tributarios, **Karina Ramírez Arras**.- Rúbrica.

**OFICIO 500-05-2021-10970** mediante el cual se comunica listado de contribuyentes que promovieron algún medio de defensa en contra del oficio de presunción a que se refiere el artículo 69-B primer párrafo del Código Fiscal de la Federación, vigente hasta el 24 de julio de 2018 o en contra de la resolución a que se refiere el tercer párrafo del artículo en comento y una vez resuelto el mismo el órgano jurisdiccional o administrativo dejó insubsistente el referido acto.

Al margen un sello con el Escudo Nacional, que dice: Estados Unidos Mexicanos.- HACIENDA.- Secretaría de Hacienda y Crédito Público.- Servicio de Administración Tributaria.- Administración General de Auditoría Fiscal Federal.- Administración Central de Fiscalización Estratégica.

**Oficio Número: 500-05-2021-10970**

**Asunto:** Se comunica listado de contribuyentes que promovieron algún medio de defensa en contra del oficio de presunción a que se refiere el artículo 69-B primer párrafo del CFF, vigente hasta el 24 de julio de 2018 o en contra de la resolución a que se refiere el tercer párrafo del artículo en comento y una vez resuelto el mismo el órgano jurisdiccional o administrativo dejó insubsistente el referido acto.

Esta Administración Central de Fiscalización Estratégica, adscrita a la Administración General de Auditoría Fiscal Federal, del Servicio de Administración Tributaria, con fundamento en lo dispuesto por los artículos 16, primer párrafo de la Constitución Política de los Estados Unidos Mexicanos; 1, 7, fracciones VII, XII y XVIII y 8, fracción III de la Ley del Servicio de Administración Tributaria, publicada en el Diario oficial de la Federación del 15 de diciembre de 1995, reformada por Decreto publicado en el propio Diario Oficial de la Federación el 12 de junio de 2003; 1, 2, párrafos primero, apartado B, fracción III, inciso e) y segundo, 5, párrafo primero, 13, fracción VI, 23, apartado E, fracción I, en relación con el artículo 22 párrafos primero, fracción VIII, y último, numeral 5 del Reglamento Interior del Servicio de Administración Tributaria publicado en el Diario Oficial de la Federación el 24 de agosto de 2015, vigente a partir del 22 de noviembre de 2015, de conformidad con lo dispuesto en el párrafo primero del Artículo Primero Transitorio de dicho Reglamento; Artículo Tercero, fracción I, inciso a), del Acuerdo mediante el cual se delegan diversas atribuciones a los Servidores Públicos del Servicio de Administración Tributaria, publicado en el Diario Oficial de la Federación el día 23 de junio de 2016, vigente a partir del 23 de julio de 2016, de conformidad con lo dispuesto en el artículo Transitorio Primero de dicho Acuerdo; en los artículos 33, último párrafo, 63 y 69-B, párrafos primero y segundo del Código Fiscal de la Federación vigente hasta el 24 de julio de 2018, en relación con el artículo Segundo transitorio del "DECRETO por el que se reforma el artículo 69-B del Código Fiscal de la Federación", publicado en el Diario Oficial de la Federación el 25 de junio de 2018 y **Artículo Vigésimo Cuarto, fracción IV, de la Resolución Miscelánea Fiscal para 2021, publicada en el Diario Oficial de la Federación el 29 de diciembre de 2020**, le comunica lo siguiente:

Que a los contribuyentes que se enlistan a continuación, en su momento, les fue notificado un Oficio de Presunción de inexistencia de operaciones amparadas con determinados comprobantes fiscales que emitieron, ello de conformidad con los párrafos primero y segundo del artículo 69-B del Código Fiscal de la Federación vigente hasta el 24 de julio de 2018, en relación con el artículo 69 de su Reglamento.

Seguido el procedimiento previsto en el referido artículo 69-B del Código Fiscal de la Federación vigente hasta el 24 de julio de 2018, y en términos del tercer párrafo del referido artículo, a los contribuyentes de referencia se les notificó la resolución definitiva como se indica a continuación:

**Notificación al contribuyente del oficio de la RESOLUCIÓN DEFINITIVA.**

	R.F.C.	Nombre, denominación o razón social del Contribuyente	Número y fecha de oficio de resolución definitiva	Medio de notificación al contribuyente					
				Buzón Tributario		Estrados de la autoridad		Notificación Personal	
				Fecha en que se notificó en Buzón Tributario	Fecha en que surtió efectos la notificación	Fecha de fijación en los estrados de la Autoridad Fiscal	Fecha en que surtió efectos la notificación	Fecha de notificación	Fecha en que surtió efectos la notificación
1	AAGP831206P42	AMAYA GONZALEZ PAULINA	500-17-00-02-00-2018-6664 de fecha 27 de noviembre de 2018.	04 de diciembre de 2018	05 de diciembre de 2018				
2	AEC931214A73	ASESORES ESPECIALIZADOS CORPORATIVOS, S.C.	500-74-04-01-02-2017-9974 de fecha 02 de mayo de 2017.	19 de mayo de 2017	22 de mayo de 2017				

	R.F.C.	Nombre, denominación o razón social del Contribuyente	Número y fecha de oficio de resolución definitiva	Medio de notificación al contribuyente					
				Buzón Tributario		Estrados de la autoridad		Notificación Personal	
				Fecha en que se notificó en Buzón Tributario	Fecha en que surtió efectos la notificación	Fecha de fijación en los estrados de la Autoridad Fiscal	Fecha en que surtió efectos la notificación	Fecha de notificación	Fecha en que surtió efectos la notificación
3	APU1306244L7	AYAN PUBLICIDAD, S.A. DE C.V.	500-32-00-04-01-2018-26299 de fecha 11 de julio de 2018.	13 de julio de 2018	30 de julio de 2018				
4	AUR1102169Q3	ATALAYA URBANIZADORA, S.A. DE C.V.	500-57-00-05-01-2018-004315 de fecha 23 de agosto de 2018.	28 de agosto de 2018	29 de agosto de 2018				
5	BSU151104EA4	BCO SUPLEMENTOS, S.A. DE C.V.	500-05-2019-7306 de fecha 05 de marzo de 2019.	12 de marzo de 2019	13 de marzo de 2019				
6	CAS141022DQ4	CONSTRUCCIONES ASCAR, S.A. DE C.V.	500-31-00-04-01-2017-2947 de fecha 12 de junio de 2017.	16 de agosto de 2017	17 de agosto de 2017				
7	CHL120712SU3	COMEDORES LA HORA DEL LUNCH, S. DE R.L. DE C.V.	500-28-00-04-00-2018-02338 de fecha 27 de abril de 2018.	08 de mayo de 2018	09 de mayo de 2018				
8	CMU130808EK3	COMERCIALIZADORA MURSI, S.A. DE C.V.	500-42-00-06-01-2018-02473 de fecha 15 de marzo de 2018.			27 de junio de 2018	02 de agosto de 2018		
9	CON120419MP4	CONSTRUBA, S.A. DE C.V.	500-70-00-03-00-2017-455 de fecha 14 de marzo de 2017.	14 de marzo de 2017	15 de marzo de 2017				
10	CPM101019J92	COMERCIALIZADORA DE PRODUCTOS Y MAS, S.A. DE C.V.	500-05-2019-18265 de fecha 9 de julio de 2019.	29 de julio de 2019	30 de julio de 2019				

#### Datos adicionales de los contribuyentes.

	R.F.C.	Nombre, denominación o razón social del Contribuyente	Domicilio Fiscal	Actividad preponderante	Motivo del Procedimiento
1	AAGP831206P42	AMAYA GONZALEZ PAULINA.	SABINAS, COAHUILA DE ZARAGOZA.	MINERÍA DE CARBÓN MINERAL.	Ausencia de activos. Ausencia de personal. Falta de infraestructura. Sin capacidad material.
2	AEC931214A73	ASESORES ESPECIALIZADOS CORPORATIVOS, S.C.	TLALPAN, CIUDAD DE MÉXICO.	SERVICIOS DE CONSULTORIA EN ADMINISTRACION. SERVICIOS DE CONTABILIDAD Y AUDITORIA. OTROS SERVICIOS PROFESIONALES, CIENTIFICOS Y TECNICOS. OTROS SERVICIOS RELACIONADOS CON LA CONTABILIDAD. SERVICIOS DE CONSULTORIA EN COMPUTACION. BUFETES JURIDICOS	Ausencia de activos. Ausencia de personal. Sin capacidad material.
3	APU1306244L7	AYAN PUBLICIDAD, S.A. DE C.V.	ZAPOPAN, JALISCO.	AGENCIAS DE PUBLICIDAD	Ausencia de activos. Ausencia de personal. Falta de infraestructura.
4	AUR1102169Q3	ATALAYA URBANIZADORA, S.A. DE C.V.	GUADALAJARA, JALISCO.	CONSTRUCCION DE OBRAS DE URBANIZACION. OTROS TRABAJOS DE ACABADOS EN EDIFICACIONES. CONSTRUCCION DE OBRAS PARA EL TRATAMIENTO, DISTRIBUCION Y SUMINISTRO DE AGUA Y DRENAJE. MONTAJE DE ESTRUCTURAS DE CONCRETO PREFABRICADAS. ADMINISTRACION Y SUPERVISION DE DIVISION DE TERRENOS Y DE CONSTRUCCION DE OBRAS DE URBANIZACION	Ausencia de activos. Ausencia de personal.

	R.F.C.	Nombre, denominación o razón social del Contribuyente	Domicilio Fiscal	Actividad preponderante	Motivo del Procedimiento
5	BSU151104EA4	BCO SUPLEMENTOS, S.A. DE C.V.	SAN PEDRO TLAQUEPAQUE, JALISCO.	OTROS SERVICIOS PROFESIONALES, CIENTÍFICOS Y TÉCNICOS.	Ausencia de activos. Ausencia de personal.
6	CAS141022DQ4	CONSTRUCCIONES ASCAR, S.A. DE C.V.	SAN PEDRO CHOLULA, PUEBLA.	SERVICIOS DE CONSULTORIA EN ADMINISTRACION. CONSTRUCCION DE INMUEBLES COMERCIALES, INSTITUCIONALES Y DE SERVICIOS. OTRAS CONSTRUCCIONES DE INGENIERIA CIVIL U OBRA PESADA	Falta de infraestructura. Sin capacidad material.
7	CHL120712SU3	COMEDORES LA HORA DEL LUNCH, S. DE R.L. DE C.V.	BENITO JUÁREZ, CIUDAD DE MÉXICO.	SERVICIOS DE COMEDOR PARA EMPRESAS E INSTITUCIONES.	Ausencia de activos. Ausencia de personal. Falta de infraestructura. Sin capacidad material.
8	CMU130808EK3	COMERCIALIZADORA MURSI, S.A. DE C.V.	GUADALUPE, NUEVO LEÓN.	COMERCIO AL POR MAYOR DE EQUIPO Y ACCESORIOS DE CÓMPUTO.	Ausencia de activos. Ausencia de personal. Falta de infraestructura. Sin capacidad material.
9	CON120419MP4	CONSTRUBA, S.A. DE C.V.	LA PIEDAD, MICHOACÁN.	CONSTRUCCIÓN DE VIVIENDA UNIFAMILIAR.	Ausencia de activos. Ausencia de personal. Falta de infraestructura. Sin capacidad material.
10	CPM101019J92	COMERCIALIZADORA DE PRODUCTOS Y MAS, S.A. DE C.V.	ZAPOPAN, JALISCO.	COMERCIO AL POR MAYOR DE ABARROTES.	Ausencia de activos. Ausencia de personal.

Por lo anterior, los nombres o razón social de los contribuyentes a los que se les notificó las citadas resoluciones fueron agregados al listado a que se refiere el tercer párrafo del artículo 69-B del Código Fiscal de la Federación vigente hasta el 24 de julio de 2018, el cual fue publicado en el Diario oficial de la Federación, como a continuación se indica:

	R.F.C.	Nombre, denominación o razón social del Contribuyente	Número y fecha de oficio que contiene en Listado Global Definitivo	Fecha de publicación en el Diario Oficial de la Federación
1	AAGP831206P42	AMAYA GONZALEZ PAULINA.	500-05-2019-7297 de fecha 25 de febrero de 2019	30 de marzo de 2019
2	AEC931214A73	ASESORES ESPECIALIZADOS CORPORATIVOS, S.C.	500-05-2018-32783 de fecha 13 de diciembre de 2018	15 de enero de 2019
3	APU1306244L7	AYAN PUBLICIDAD, S.A. DE C.V.	500-05-2018-27105 de fecha 27 de septiembre de 2018	23 de octubre de 2018
4	AUR1102169Q3	ATALAYA URBANIZADORA, S.A. DE C.V.	500-05-2019-18164 de fecha 17 de junio de 2019	12 de julio de 2019
5	BSU151104EA4	BCO SUPLEMENTOS, S.A. DE C.V.	500-05-2019-18068 de fecha 24 de mayo de 2019	01 de julio de 2019
6	CAS141022DQ4	CONSTRUCCIONES ASCAR, S.A. DE C.V.	500-05-2017-38611 de fecha 26 de octubre de 2017	21 de noviembre de 2017
7	CHL120712SU3	COMEDORES LA HORA DEL LUNCH, S. DE R.L. DE C.V.	500-05-2018-22861 de fecha 27 de agosto de 2018	08 de octubre de 2018
8	CMU130808EK3	COMERCIALIZADORA MURSI, S.A. DE C.V.	500-05-2018-27059 de fecha 19 de septiembre de 2018	08 de octubre de 2018
9	CON120419MP4	CONSTRUBA, S.A. DE C.V.	Este contribuyente no fue publicado en Listados Definitivos	
10	CPM101019J92	COMERCIALIZADORA DE PRODUCTOS Y MAS, S.A. DE C.V.	500-05-2019-27927 de fecha 25 de septiembre de 2019	25 de octubre de 2019

Inconforme con el oficio individual de presunción u oficio de resolución definitiva, interpusieron medios de defensa de los cuales se concluyeron con la siguiente resolución o sentencia:

	R.F.C.	Nombre, denominación o razón social del Contribuyente	Medio de defensa	Fecha de la Resolución o sentencia firme	Autoridad que resolvió	Sentido y/ o efecto de la resolución o sentencia firme
1	AAGP831206P42	AMAYA GONZALEZ PAULINA.	Juicio de Nulidad 123/19-05-02-3	28 de enero de 2020	Segunda Sala Regional del Norte Centro II del Tribunal Federal de Justicia Administrativa.	Se declara la nulidad de la resolución consistente en el oficio número 500-17-00-02-00-2018-6664, de fecha 27 de noviembre de 2018, emitido por la Administración Desconcentrada de Auditoría Fiscal de Coahuila de Zaragoza "3".
2	AEC931214A73	ASESORES ESPECIALIZADOS CORPORATIVOS, S.C.	Juicio de Nulidad 27404/17-17-05-1	26 de abril de 2019.	Quinta Sala Regional Metropolitana del Tribunal Federal de Justicia Administrativa.	Se declara la nulidad de la resolución consistente en el oficio número 600-74-00-02-00-2017-4700, de fecha 03 de octubre de 2017, emitido por la Administración Desconcentrada Jurídica del Distrito Federal "4".

	R.F.C.	Nombre, denominación o razón social del Contribuyente	Medio de defensa	Fecha de la Resolución o sentencia firme	Autoridad que resolvió	Sentido y/ o efecto de la resolución o sentencia firme
3	APU1306244L7	AYAN PUBLICIDAD, S.A. DE C.V.	Recurso de Revocación RRL2018008625	30 de noviembre de 2020	Administración Desconcentrada Jurídica de Jalisco "3".	Se deja sin efectos la resolución consistente en el oficio número 500-32-00-04-01-2018-26229, de fecha 11 de junio de 2018, emitido por la Administración Desconcentrada de Auditoría Fiscal de Jalisco "3".
4	AUR1102169Q3	ATALAYA URBANIZADORA, S.A. DE C.V.	Juicio de Nulidad 5823/19-07-03-5	21 de febrero de 2020	Tercera Sala Regional Ordinaria de Occidente del Tribunal Federal de Justicia Administrativa.	Se declara la nulidad de la resolución consistente en el oficio número 600-57-04-2019-1235, de fecha 06 de junio de 2019, emitida por la Administración Desconcentrada Jurídica de Tabasco "1".
5	BSU151104EA4	BCO SUPLEMENTOS, S.A. DE C.V.	Juicio de Nulidad 7056/19-07-03-8-OT	13 de noviembre de 2020	Tercera Sala Regional de Occidente del Tribunal Federal de Justicia Administrativa.	Se declara la nulidad de la resolución consistente en el oficio número 600-31-02-05-2019-1956, de fecha 09 de agosto de 2019, emitido por la Administración Desconcentrada Jurídica de Jalisco "2".
6	CAS141022DQ4	CONSTRUCCIONES ASCAR, S.A. DE C.V.	Juicio de Nulidad 2947/18-12-01-5	28 de octubre de 2020	Primera Sala Regional de Oriente del Tribunal Federal de Justicia Administrativa.	Se declara la nulidad de la resolución consistente en el oficio número 600-31-01-07-2018-4220, de fecha 11 de septiembre de 2018, emitido por la Administración Desconcentrada Jurídica de Jalisco "2".
7	CHL120712SU3	COMEDORES LA HORA DEL LUNCH, S. DE R.L. DE C.V.	Recurso de Revocación RRL2018005731	27 de septiembre de 2018	Administración Desconcentrada Jurídica de Guerrero "2".	Se deja sin efectos la resolución consistente en el oficio número 500-28-00-04-00-2018-02338, de fecha 27 de abril de 2018, emitido por la Administración Desconcentrada de Auditoría Fiscal de Guerrero "2".
8	CMU130808EK3	COMERCIALIZADORA MURSI, S.A. DE C.V.	Juicio de Nulidad 6457/18-06-03-1	13 de septiembre de 2019	Tercera Sala Regional del Noroeste del Tribunal Federal de Justicia Administrativa.	Se declara la nulidad de la resolución consistente en el oficio número 500-42-00-06-01-2018-02473, de fecha 15 de marzo de 2018, emitido por la Administración Desconcentrada de Auditoría Fiscal de Nuevo León "2".
9	CON120419MP4	CONSTRUBA, S.A. DE C.V.	Juicio de Nulidad 1905/17-21-01-9-OT	13 de marzo de 2020	Sala Regional del Pacífico Centro del Tribunal Federal de Justicia Administrativa.	Se declara la nulidad de la resolución consistente en el oficio número 600-70-00-00-02-2017-1747, de fecha 10 de julio de 2017, emitido por la Administración Desconcentrada Jurídica de Zacatecas "1".
10	CPM101019J92	COMERCIALIZADORA DE PRODUCTOS Y MAS, S.A. DE C.V.	Juicio de Nulidad 6694/19-07-03-3-OT.	13 de noviembre de 2020	Tercera Sala Regional de Occidente del Tribunal Federal de Justicia Administrativa.	Se declara la nulidad de la resolución consistente en el oficio número 500-05-2019-18265, de fecha 09 de julio de 2019, emitido por la Administración de Fiscalización Estratégica "7".

En virtud de lo antes expuesto, se informa que como consecuencia de los medios de defensa señalados en el párrafo que precede, el procedimiento del artículo 69-B del Código Fiscal de la Federación vigente hasta el 24 de julio de 2018, seguido a esos contribuyentes también, ha quedado sin efectos.

Finalmente se informa que el hecho de que los contribuyentes antes señalados hayan obtenido una resolución favorable en contra del oficios de presunción y/o de resolución definitiva, no les exime de la responsabilidad que tengan respecto de otros comprobantes fiscales que hayan emitido sin contar con los activos, personal, infraestructura o capacidad material, directa o indirectamente, para prestar los servicios o producir, comercializar o entregar los bienes que ampararon tales comprobantes, por lo cual, se dejan a salvo las facultades de la autoridad fiscal.

Atentamente.

Ciudad de México a, 20 de abril de 2021.- En suplencia por ausencia del Administrador Central de Fiscalización Estratégica, del Coordinador de Fiscalización Estratégica, y del Administrador de Fiscalización Estratégica "1", "2", "3", "4", "5" y "6", con fundamento en los artículos 4, cuarto párrafo, 22, último párrafo, numeral 5, inciso h), del Reglamento Interior del Servicio de Administración Tributaria, vigente, firma: La Administradora de Fiscalización Estratégica "7", Lic. **Cintia Aidee Jauregui Serratos**.- Rúbrica.

## SECRETARÍA DE MEDIO AMBIENTE Y RECURSOS NATURALES

### **PROYECTO de Norma Oficial Mexicana PROY-NOM-173-SEMARNAT-2021, Que establece los criterios para el diseño, la construcción, la operación y el cierre de un confinamiento controlado para residuos peligrosos.**

Al margen un sello con el Escudo Nacional, que dice: Estados Unidos Mexicanos.- Secretaría de Medio Ambiente y Recursos Naturales.

TONATIUH HERRERA GUTIÉRREZ, Subsecretario de Fomento y Normatividad Ambiental de la Secretaría de Medio Ambiente y Recursos Naturales y Presidente del Comité Consultivo Nacional de Normalización de Medio Ambiente y Recursos Naturales, con fundamento en lo dispuesto en los artículos 32 Bis, fracciones IV y V de la Ley Orgánica de la Administración Pública Federal; 7°, fracción II, 49 y 65 de la Ley General para la Prevención y Gestión Integral de los Residuos; 38, fracciones II y V, 40, fracciones X y XVII, 41, 44, 45, 46, 47, fracción I y 73 de la Ley Federal sobre Metrología y Normalización; 39 segundo párrafo y Cuarto Transitorio de la Ley de Infraestructura de la Calidad; 90, 92, 96 y 98 del Reglamento de la Ley General para la Prevención y Gestión Integral de los Residuos; 28, 33 y 40 del Reglamento de la Ley Federal sobre Metrología y Normalización y 8, fracciones III, IV y V del Reglamento Interior de la Secretaría de Medio Ambiente y Recursos Naturales.

#### CONSIDERANDO

Que el artículo 4o párrafo quinto, de la Constitución Política de los Estados Unidos Mexicanos establece que toda persona tiene derecho a un medio ambiente sano para su desarrollo y bienestar.

Que en el artículo 65 de la Ley General para la Prevención y Gestión Integral de los Residuos (LGPGIR), se indica que las instalaciones para el confinamiento de residuos peligrosos deberán contar con las características necesarias para prevenir y reducir la posible migración de los residuos fuera de las celdas, de conformidad con lo que se establezca en el Reglamento de la Ley General para la Prevención y Gestión Integral de los Residuos y en las Normas Oficiales Mexicanas aplicables.

Que los confinamientos controlados clasificados para la prestación de servicios a terceros de acuerdo con el artículo 93, fracción I, inciso a) del Reglamento de la Ley General para la Prevención y Gestión Integral de los Residuos, reciben más del 90% de los residuos peligrosos generados en el país que tienen como destino la disposición final.

Que además, en el artículo 98 del mismo Reglamento, se establece que las características para prevenir y reducir la posible migración de los contaminantes de los residuos fuera de las celdas de confinamiento se establecerán atendiendo lo previsto en dicho artículo, sin perjuicio de las especificaciones contenidas en las Normas Oficiales Mexicanas que se expidan para tales efectos, incluyendo las especificaciones correspondientes a los sistemas de captación y extracción de lixiviados, pozos de monitoreo de gases, lixiviados y aguas subterráneas.

Que con base en lo anterior, se identifica que las Normas Oficiales Mexicanas NOM-056-SEMARNAT-1993, Que establece los requisitos para el diseño y construcción de las obras complementarias de un confinamiento controlado de residuos peligrosos; NOM-057-SEMARNAT-1993, Que establece los requisitos que deben observarse en el diseño, construcción y operación de celdas de un confinamiento controlado para residuos peligrosos y NOM-058-SEMARNAT-1993, Que establece los requisitos para la operación de un confinamiento controlado de residuos peligrosos, se expidieron cuando aplicaban ordenamientos regulatorios distintos a los que actualmente rigen dentro del territorio nacional.

Que al inicio de las actividades correspondientes se detectó, no sólo que en los tres instrumentos normativos antes mencionados, existen aspectos que no son relevantes para el correcto funcionamiento de un confinamiento controlado de residuos peligrosos, sino también, que existen especificaciones puntuales que aparecen por lo menos en dos de las normas en comentario; tal es el caso de las obras complementarias que se incluyen, tanto en la NOM-056-SEMARNAT-1993, Que establece los requisitos para el diseño y construcción de las obras complementarias de un confinamiento controlado de residuos peligrosos, como en la NOM-058-SEMARNAT-1993 Que establece los requisitos para la operación de un confinamiento controlado de residuos peligrosos.

Por lo expuesto, se determinó elaborar el presente Proyecto de Norma Oficial Mexicana, que al momento de entrar en vigor, cancelará las normas oficiales mexicanas antes referidas al ser repetitivas y de observancia obligatoria para los mismos sujetos regulados, para que solamente exista una regulación que contemple las especificaciones en torno al diseño, la construcción, la operación y el cierre de un confinamiento controlado para residuos peligrosos.

Que a pesar de que se siguen contemplando aspectos de ingeniería civil y precisiones respecto de los residuos peligrosos que se envían a disposición final en confinamientos controlados, por ser relevantes en materia de prevención y control de la contaminación ambiental, en el presente Proyecto de Norma Oficial Mexicana ya no se incluyen especificaciones que son consideradas en la autorización en materia de Impacto ambiental, como aquellas referentes a las áreas de acceso al confinamiento, las características de las cercas de seguridad y de los accesorios del laboratorio interno, los criterios para la construcción de los caminos exteriores e interiores y de las áreas administrativas, incluidos los servicios sanitarios, sin dejar de mencionar las dimensiones y ubicación del sistema de pesaje y las especificaciones en torno a los lodos y a la disposición final de residuos peligrosos envasados.

Que el 01 de julio de 2020 se publicó en el Diario Oficial de la Federación la Ley de Infraestructura de la Calidad, misma que en su artículo Segundo Transitorio abroga la Ley Federal sobre Metrología y Normalización, pero en su artículo Cuarto Transitorio establece que las Propuestas, Anteproyectos y Proyectos de Normas Oficiales Mexicanas y Estándares que a la fecha de la entrada en vigor de la citada Ley se encuentren en trámite y no hayan sido publicados deberán ajustarse a lo dispuesto en dicha Ley, su Reglamento y demás disposiciones secundarias vigentes al momento de su presentación y hasta su conclusión; por lo tanto, toda vez que el presente instrumento normativo se encuentra incorporado al Programa Nacional de Infraestructura de la Calidad 2021 publicado en el Diario Oficial de la Federación el 25 de febrero del presente año, con fundamento en los citados artículos Transitorios de la Ley de Infraestructura de la Calidad deberá ajustarse a lo dispuesto por la Ley Federal sobre Metrología y Normalización y su Reglamento hasta su conclusión.

Que el presente proyecto Normativo busca prevenir y reducir la posibilidad de que componentes contenidos en los residuos peligrosos, contaminen suelos y mantos acuíferos, a través de la infraestructura de confinamiento controlado que se está regulando, por lo que se atiende un problema que pone en riesgo objetivos legítimos de interés público como lo es la protección y promoción de la salud y la protección al medio ambiente y cambio climático, señalados en la Ley de Infraestructura de la Calidad.

Que si bien, es indispensable seguir el procedimiento establecido en la Ley Federal sobre Metrología y Normalización en lo que respecta a la expedición de Normas Oficiales Mexicanas, a efecto de no generar una sobrerregulación cuando el presente Proyecto de Norma Oficial Mexicana se publique de manera definitiva y entre en vigor, esta será la que aplique en lugar de los siguientes instrumentos normativos: la Norma Oficial Mexicana NOM-056-SEMARNAT-1993, Que establece los requisitos para el diseño y construcción de las obras complementarias de un confinamiento controlado de residuos peligrosos; la Norma Oficial Mexicana NOM-057-SEMARNAT-1993, Que establece los requisitos que deben observarse en el diseño, construcción y operación de celdas de un confinamiento controlado para residuos peligrosos y la Norma Oficial Mexicana NOM-058-SEMARNAT-1993, Que establece los requisitos para la operación de un confinamiento controlado de residuos peligrosos, todas ellas publicadas en el Diario Oficial de la Federación, el 22 de octubre de 1993.

Que la publicación a consulta pública de este Proyecto de Norma Oficial Mexicana fue aprobada por el Comité Consultivo Nacional de Normalización de Medio Ambiente y Recursos Naturales, en su Primera Sesión Ordinaria, celebrada, el 26 de marzo de 2021, a efecto que, de conformidad con el artículo 47 fracción I de la Ley Federal sobre Metrología y Normalización, los interesados en el tema, dentro de los 60 días naturales siguientes de la fecha de su publicación, presenten sus comentarios ante la Dirección General de Industria, con domicilio en Avenida Ejército Nacional No. 223, piso 16 Ala "B", colonia Anáhuac, Miguel Hidalgo, Ciudad de México. C.P. 11320, o bien, al correo electrónico: eduardo.garza@semarnat.gob.mx.

Que el instrumento que contempla los aspectos de impacto regulatorio asociados a este Proyecto de Norma Oficial Mexicana estará disponible en el domicilio del Comité Consultivo Nacional de Normalización de Medio Ambiente y Recursos Naturales arriba citado, para quienes deseen consultarlo dentro de los plazos establecidos para tales efectos en la Ley Federal sobre Metrología y Normalización y en la Ley General de Mejora Regulatoria.

Por lo expuesto y fundado he tenido a bien expedir el siguiente:

**PROYECTO DE NORMA OFICIAL MEXICANA PROY-NOM-173-SEMARNAT-2021,  
QUE ESTABLECE LOS CRITERIOS PARA EL DISEÑO, LA CONSTRUCCIÓN, LA OPERACIÓN Y EL  
CIERRE DE UN CONFINAMIENTO CONTROLADO PARA RESIDUOS PELIGROSOS**

**Prefacio**

En la elaboración de este Proyecto de Norma Oficial Mexicana participaron los representantes de las siguientes instancias:

- Asociación Mexicana para el Control de Residuos Sólidos y Peligrosos, A.C.
- Cámara Nacional de la Industria de Jabones, Grasas y Detergentes
- Veolia Soluciones Industriales México, S.A. de C.V.



- Sociedad Ecológica Mexicana del Norte, S.A. de C.V.
- Tecnología Ambiental Especializada, S.A. de C.V.
- Petróleos Mexicanos
  - Subdirección de Evaluación del Desempeño y Mejora Continua
- Comisión Federal de Electricidad
  - Gerencia de Protección Ambiental
- Universidad Nacional Autónoma de México
  - Instituto de Ingeniería
- Procuraduría Federal de Protección al Ambiente
  - Subprocuraduría de Inspección Industrial
- Secretaría del Trabajo y Previsión Social
  - Dirección General de Seguridad y Salud en el Trabajo
- Secretaría de Medio Ambiente y Recursos Naturales
  - Dirección General de Gestión Integral de Materiales y Actividades Riesgosas
  - Dirección General de Industria

### **Índice del contenido**

1. Objetivo y campo de aplicación
  2. Referencias normativas
  3. Términos y definiciones
  4. Especificaciones de construcción
    - 4.1. Especificaciones de las celdas de confinamiento
    - 4.2. Especificaciones de los sistemas de captación y extracción de lixiviados, y de los sistemas de conducción de gases
    - 4.3. Infraestructura complementaria
  5. Especificaciones de operación
    - 5.1. Generales
    - 5.2. Ingreso
    - 5.3. Registros
    - 5.4. Pesaje
    - 5.5. Análisis
    - 5.6. Tratamiento
    - 5.7. Admisión de residuos directamente a celda de confinamiento
  6. Especificaciones para la cubierta superior, el cierre de celda y el cierre del confinamiento
    - 6.1. Cubierta superior
    - 6.2. Cierre de celda
    - 6.3. Cierre de confinamiento
  7. Especificaciones complementarias
    - 7.1. Monitoreo
    - 7.2. Atención a contingencias
  8. Procedimiento para la evaluación de la conformidad
  9. Concordancia con Normas Internacionales
  10. Vigilancia
  11. Bibliografía
- TRANSITORIOS
- APÉNDICE A

## **1. Objetivo y campo de aplicación**

Esta Norma Oficial Mexicana establece los requisitos para el diseño y construcción de las celdas de confinamiento e infraestructura complementarias, así como las especificaciones y criterios que se deben cumplir en la operación de confinamientos controlados para la prestación de servicios a terceros, incluidos los parámetros y valores de aceptación para los residuos peligrosos que serán enviados a las celdas de confinamiento y cierre del sitio de disposición final.

Esta Norma Oficial Mexicana es aplicable en todo el territorio nacional y es de observancia obligatoria para los responsables del diseño, construcción, operación y cierre de un confinamiento controlado de residuos peligrosos para la prestación de servicios a terceros.

## **2. Referencias normativas**

Para la correcta aplicación de esta Norma Oficial Mexicana se deben observar las siguientes Normas Oficiales Mexicanas y Normas Mexicanas o las que las sustituyan:

**2.1.** Norma Oficial Mexicana NOM-001-SEMARNAT-1996, Que establece los límites máximos permisibles de contaminantes en las descargas de aguas residuales en aguas y bienes nacionales, publicada en el Diario Oficial de la Federación el 6 de enero de 1997.

**2.2.** Norma Oficial Mexicana NOM-002-SEMARNAT-1996, Que establece los límites máximos permisibles de contaminantes en las descargas de aguas residuales a los sistemas de alcantarillado urbano o municipal, publicada en el Diario Oficial de la Federación el 3 de junio de 1998.

**2.3.** Norma Oficial Mexicana NOM-052-SEMARNAT-2005, Que establece las características, el procedimiento de identificación, clasificación y los listados de los residuos peligrosos, publicada en el Diario Oficial de la Federación el 23 de junio de 2006.

**2.4.** Norma Oficial Mexicana NOM-053-SEMARNAT-1993, Que establece el procedimiento para llevar a cabo la prueba de extracción para determinar los constituyentes que hacen a un residuo peligroso por su toxicidad al ambiente, publicada en el Diario Oficial de la Federación el 22 de octubre de 1993.

**2.5.** Norma Oficial Mexicana NOM-055-SEMARNAT-2003, Que establece los requisitos que deben reunir los sitios que se destinarán para un confinamiento controlado de residuos peligrosos previamente estabilizados, publicada en el Diario Oficial de la Federación el 3 de noviembre de 2004.

**2.6.** Norma Oficial Mexicana NOM-059-SEMARNAT-2010, Protección ambiental-Especies nativas de México de flora y fauna silvestres-Categorías de riesgo y especificaciones para su inclusión, exclusión o cambio-Lista de especies en riesgo, publicada en el Diario Oficial de la Federación el 30 de diciembre de 2010.

**2.7.** Norma Mexicana NMX-AA-138-SCFI-2006, Residuos - muestreo, toma de muestra, manejo, conservación y transporte de muestra, cuya declaratoria de vigencia se publicó en el Diario Oficial de la Federación el 6 de diciembre de 2012.

## **3. Términos y definiciones**

Para los propósitos de esta Norma Oficial Mexicana, además de considerarse las definiciones establecidas en la Ley General para la Prevención y Gestión Integral de los Residuos y en su Reglamento, se establecen las siguientes:

### **3.1. Celda de confinamiento:**

el espacio creado artificialmente dentro de un confinamiento controlado para la disposición final de residuos peligrosos.

### **3.2. Celda de tratamiento:**

la instalación o el espacio creado artificialmente, en el que se realiza el proceso de tratamiento a los residuos peligrosos previo a su confinamiento, para reducir la peligrosidad de los mismos, así como para disminuir el riesgo de fuga de contaminantes.

### **3.3. Coeficiente sísmico:**

es el cociente de la fuerza cortante horizontal que actúa en la base de la edificación por efecto del sismo, entre el peso de la construcción sobre dicho nivel. Este coeficiente es adimensional.

### **3.4. Confinamiento controlado:**

la obra de ingeniería destinada para la disposición final de residuos peligrosos.

**3.5. Cubierta superior:**

la capa de material sintético y material natural, utilizada para cubrir los residuos peligrosos, con el fin de controlar infiltraciones pluviales y emanaciones de gases y partículas o la dispersión de residuos.

**3.6. Dictamen:**

el documento mediante el cual la Procuraduría Federal de Protección al Ambiente o un Organismo de Evaluación de la Conformidad, acreditada y aprobada en los términos de la Ley de Infraestructura de la Calidad, hace constar el grado de cumplimiento con esta Norma Oficial Mexicana.

**3.7. Estabilización:**

el proceso físico, químico o biológico, mediante el cual se reducen las características de peligrosidad de los residuos o se disminuye la velocidad de migración de los contaminantes contenidos en ellos, por la adición de un medio de soporte, ligante u otro agente.

**3.8. Frente de trabajo:**

el espacio en la celda de confinamiento destinado a la recepción de los residuos a depositar, tanto aquellos que provienen de tratamiento, como los que van directo a celda.

**3.9. Geomembrana:**

barrera sintética, diseñada para impedir el paso de sustancias y materiales.

**3.10. Incidente:**

evento que se interpone en la operación del confinamiento controlado el cual puede causar daño al ambiente, a las personas o las instalaciones.

**3.11. Informe de resultados:**

el documento emitido por un laboratorio de pruebas acreditado y aprobado conforme a lo establecido en la Ley de Infraestructura de la Calidad, mismo en el que se presentan los resultados derivados de los análisis realizados, previo a la admisión de los residuos en la celda.

**3.12. Infraestructura complementaria:**

el conjunto de instalaciones y edificaciones para que la operación de un sitio de disposición final se lleve a cabo de manera segura.

**3.13. Laguna de evaporación.**

área artificial extensa e impermeable, diseñada para evaporar el agua contenida en los líquidos de proceso, a través de las condiciones climáticas.

**3.14. LGPGIR:**

Ley General para la Prevención y Gestión Integral de los Residuos.

**3.15. Norma:**

la presente Norma Oficial Mexicana.

**3.16. Prueba Proctor:**

el procedimiento usado para determinar la compactación máxima de un terreno en relación con su grado de humedad se mide en porcentaje, siendo el 100 %, el nivel de compactación más alto y es directamente proporcional a la resistencia del suelo.

**3.17. Secretaría:**

la Secretaría de Medio Ambiente y Recursos Naturales.

**3.18. Talud**

el plano inclinado de la celda con respecto a la horizontal correspondiente a su área perimetral.

**3.19. Zonas restringidas:**

las áreas del confinamiento controlado que requieren de equipo de protección personal, conocimiento del riesgo y entrenamiento para entrar y permanecer temporalmente en ellas, tales como: la celda de tratamiento, el área de emergencia, el área de almacenamiento temporal, la celda de confinamiento, el laboratorio, el área de limpieza y el área de muestreo de residuos peligrosos.

#### **4. Especificaciones de construcción**

Una vez que se cuenta con el sitio para el confinamiento controlado de residuos peligrosos conforme a lo dispuesto en la NOM-055-SEMARNAT-2003 o la que la sustituya, los sujetos regulados a través de la presente Norma deberán cumplir con lo establecido en esta sección, misma en la que se contemplan las especificaciones para las celdas de confinamiento y los sistemas de captación y extracción de lixiviados, de conducción de gases, así como para la infraestructura complementaria.

##### **4.1. Especificaciones de las celdas de confinamiento**

Las celdas de confinamiento deberán cumplir con las siguientes especificaciones, que deberán reflejarse en las memorias de cálculo del diseño de la celda:

**4.1.1.** Deben contar con sistemas de captación y extracción de lixiviados de acuerdo con lo que se establece en el numeral 4.2.1 de esta Norma.

**4.1.2.** En el diseño y la construcción de las celdas se deberán considerar sistemas de conducción de gases y vapores, de acuerdo con lo que se establece en el numeral 4.2.3 de esta Norma.

**4.1.3.** Para el diseño y construcción de las celdas, se deberá efectuar un análisis estructural para determinar los efectos de las cargas en el diseño de los taludes y del fondo de la celda, tomando en cuenta el manejo de los residuos con el fin de evitar deslizamientos, fallas o fracturas considerando lo siguiente:

**4.1.3.1.** El coeficiente sísmico de diseño será mínimo de 0.30, pero podrá ser mayor en función del análisis estructural tomando en consideración la zona sísmica del sitio de confinamiento, el tipo de suelo y la estructura.

**4.1.3.2.** Las pendientes de los taludes de la celda deben ser iguales o menores al ángulo de reposo del material del propio talud.

**4.1.4.** Los métodos de análisis de estabilidad de la celda y de monitoreo se determinarán en función de las condiciones topográficas, hidrológicas, mecánica de suelos y sísmicas bajo las cuales se desarrollará el proyecto del confinamiento, todas las consideraciones deberán plasmarse en las memorias de cálculo que se desarrollen.

Durante la construcción y operación de la celda se deben considerar los riesgos asociados a:

- a) la capacidad de carga del terreno de cimentación;
- b) la estabilidad de taludes de la celda de confinamiento;
- c) los asentamientos diferenciales de la celda de confinamiento;
- d) la rotura del recubrimiento;
- e) la erosión en la superficie de la celda de confinamiento por efecto de las lluvias; y
- f) los derrames de lixiviados por efectos de tormentas.

**4.1.5.** El análisis estructural del proyecto deberá determinar si se requieren o no, muros de contención y, en su caso, sus especificaciones.

**4.1.6.** Para el desplante del sistema de impermeabilización de la celda y del tubo captador del lixiviado, previa preparación de la excavación, se conformará el terreno sobre el cual se tenderá una capa inferior de arcilla compactada al 90 % de la prueba Proctor, sobre la cual se colocará el sistema de impermeabilización por recubrimiento sintético, seguido de una geomalla y un recubrimiento geotextil, el cual deberá ser protegido con una capa superior de arcilla de mínimo 40 cm de espesor compactada al 95 % de la prueba Proctor del material del propio talud. El objeto de estas acciones es garantizar que no se contaminen los mantos acuíferos.

**4.2.** Especificaciones de los sistemas de captación y extracción de lixiviados, y de los sistemas de conducción de gases

##### **4.2.1. Captación y extracción de lixiviados**

La captación y extracción de lixiviados deberá realizarse a través de un sistema de acuerdo con el proyecto de diseño, y se debe documentar en las memorias de construcción el cumplimiento con las siguientes especificaciones:

**4.2.1.1.** El sistema de captación y extracción de lixiviados debe estar compuesto de colector, subcolector, cárcamo y pozos de monitoreo como mínimo.

**4.2.1.2.** La función del colector es descargar los lixiviados en el cárcamo de los pozos de monitoreo, mientras que los subcolectores deben conducir dichos lixiviados hacia el colector.

**4.2.1.3.** El colector y los subcolectores deben ser de 15 cm y 10 cm de diámetro como mínimo, respectivamente.

**4.2.1.4.** El conjunto del colector y los subcolectores de lixiviados debe ser capaz de captar la generación de lixiviados de la celda que se generen en un área o fracción de celda, con una pendiente no menor del 2 % en dirección al cárcamo.

**4.2.1.5.** Para la instalación del sistema de captación y extracción de lixiviados debe atenderse lo indicado en el Apéndice A de la presente Norma.

**4.2.1.6.** El diseño de los pozos de monitoreo y extracción de lixiviados podrá ser vertical o siguiendo la inclinación (3:1) de los taludes de la celda; cada pozo de monitoreo deberá contar con la infraestructura necesaria para verificar su integridad y verificar el nivel de generación de lixiviados.

**4.2.1.7.** La capacidad del cárcamo debe calcularse en función de las dimensiones de la celda y de la precipitación pluvial promedio del sitio de confinamiento, conforme a lo establecido en el numeral A.2 del Apéndice A de esta Norma.

**4.2.1.8.** Para los pozos de monitoreo se deberá contar con un sistema mecánico o eléctrico para la extracción de lixiviados.

**4.2.1.9.** Las aguas que escurran de una celda en operación serán captadas a fin de canalizarlas a una laguna de evaporación con impermeabilización sintética y podrá ser utilizada como agua de proceso, siempre y cuando derivado de un análisis, se determine que se puede emplear como insumo en el tratamiento de residuos peligrosos que sean compatibles. De lo contrario, se tendrá que dar cumplimiento a lo dispuesto en las Normas Oficiales Mexicanas NOM-001-SEMARNAT-1996 y NOM-002-SEMARNAT-1996, o las que las sustituyan.

#### **4.2.2. Sistema de captación y extracción secundario**

Se deberá construir un sistema de captación y extracción secundario de acuerdo con el proyecto de diseño indicado en el numeral 4.2.1 de la presente Norma, mismo que debe de estar por debajo de la geomembrana, con el fin de monitorear la integridad de la misma, al igual que el sistema primario, deberá documentarse también en las memorias de construcción del sistema secundario.

#### **4.2.3. Conducción y monitoreo de gases**

La conducción y monitoreo de los gases que se puedan generar se realizará por medio de un sistema pasivo de venteo, de acuerdo con el proyecto de diseño, y se debe documentar en las memorias de construcción el cumplimiento con las siguientes características:

**4.2.3.1.** El sistema debe coleccionar y conducir los gases o vapores hacia tubos de venteo y utilizar una membrana impermeable para cubrir la celda al final de su vida útil.

**Figura 1. Sistema pasivo de venteo**

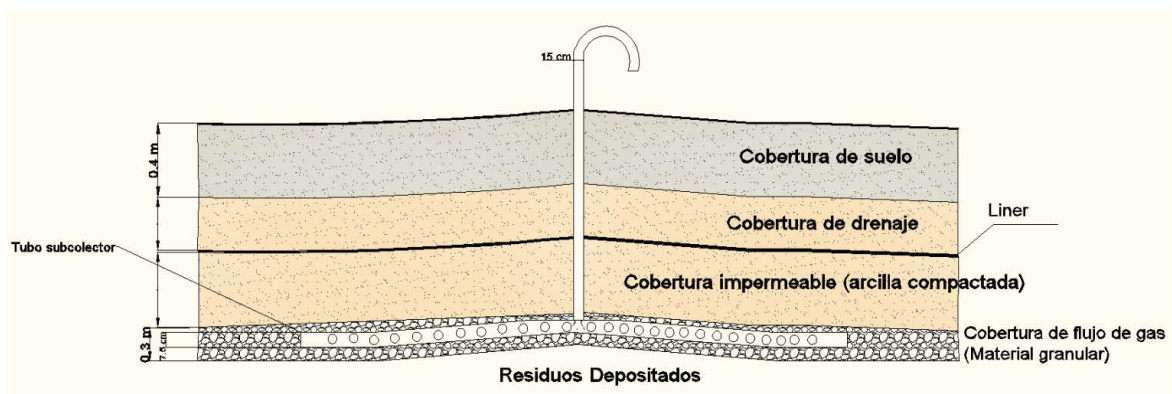

**4.2.3.2.** El material de los tubos de venteo puede ser polietileno de alta densidad, polipropileno o cualquier otro polímero que resista la corrosión; sin embargo, éstos deben terminar en cuello de ganso.

**4.2.3.3.** El diámetro del tubo subcolector no debe ser menor a 7.5 cm; además, éste debe ser flexible y contar con malla ciclónica o malla electrosoldada, debiendo ser colocado sobre un material granular que permita el libre flujo de los gases que se generen (ver Figura 1).

**4.2.3.4.** La superficie a cubrir debe estar en función de la cantidad de gases generados y, en consecuencia, la cantidad de tubos de venteo y el diámetro de los mismos dependerán del volumen a manejar. A pesar de lo anterior, el diámetro de los colectores que terminan en cuello de ganso nunca debe ser menor a 15 cm.

**4.2.3.5.** Todas las especificaciones consideradas y empleadas para el diseño y construcción deben documentarse en las memorias de construcción del sistema de conducción y monitoreo de gases.

### **4.3. Infraestructura complementaria**

En el proyecto del confinamiento y su infraestructura complementaria, deberán incluirse los planos de conjunto, así como las obras de infraestructura complementaria que se especifican en este numeral.

#### **4.3.1. Área de acceso y espera**

En la construcción de esta área se deben tomar en cuenta los siguientes criterios:

**4.3.1.1.** Las entradas y salidas de los vehículos para el transporte de los residuos, del personal, del equipo, de los materiales y de la maquinaria que se utilicen en la operación del confinamiento controlado, deben realizarse por un sólo acceso que permita la doble circulación, sin perjuicio del número de salidas de emergencia que se indiquen en el programa de protección civil correspondiente.

**4.3.1.2.** El área de espera debe ubicarse fuera de la zona en donde se realizan actividades de confinamiento.

El área de espera debe tener la capacidad suficiente para el estacionamiento y maniobras de vehículos que transporten los residuos peligrosos y que requieran esperar turno de acceso, teniendo en consideración como mínimo 1.5 veces el promedio de recepción diaria como mínimo del confinamiento, de tal manera que se garantice la recepción de los vehículos en área de espera.

#### **4.3.2. Cerca perimetral**

La cerca perimetral del confinamiento controlado debe contar, como mínimo, con las siguientes características: alambre de púas de 5 cinco hilos de 1.50 m de alto, a partir del nivel del suelo, con postes de concreto o poste metálico tipo ganadero T de 1.98 m, debidamente empotrados.

#### **4.3.3. Caseta de vigilancia**

La caseta de vigilancia debe instalarse a la entrada del confinamiento controlado.

#### **4.3.4. Sistema de pesaje**

**4.3.4.1.** El pesaje se debe realizar dentro de una caseta que esté diseñada y construida de tal manera que se contemple el mobiliario necesario para el registro y el archivo de datos, así como la báscula a utilizar, dejando un espacio libre para que se puedan llevar a cabo las maniobras pertinentes.

**4.3.4.2.** La báscula debe ubicarse en el interior del confinamiento controlado; asimismo, ésta debe cumplir con lo siguiente:

- a) contar con un área de maniobra para dar servicio a la unidad de transporte de mayor capacidad de carga;
- b) tener una capacidad mínima de 60 toneladas;
- c) ser de operación automática o semiautomática y su instalación debe apegarse a las especificaciones del fabricante; y
- d) debe ser calibrada y certificada al menos una vez al año por un Organismo de Certificación acreditado y aprobado en términos de la Ley de Infraestructura de la Calidad.

#### **4.3.5. Laboratorio del confinamiento**

**4.3.5.1.** El laboratorio del confinamiento debe contar con los dispositivos y equipos necesarios, así como personal capacitado para: llevar a cabo la toma de muestras, verificar la composición y las características de los residuos, así como los indicadores establecidos en la Tabla 1, además de realizar los análisis de lixiviados y pruebas de campo correspondientes.

**4.3.5.2.** El laboratorio debe estar diseñado de tal modo que se cumplan los requisitos de seguridad básicos: regadera, lava-ojos, extintores, equipo de primeros auxilios, bodega o cuarto para el almacenamiento de tanques de gases especiales con cinturón para sujeción de cilindros, instalación de agua corriente, drenaje de agua con separación de aguas sanitarias de las de proceso, instalación de energía eléctrica debidamente aterrizada, equipo para extracción de aire, iluminación a prueba de explosión y salida de emergencia que permita el desalojo en casos de eventos extraordinarios.

#### **4.3.6. Caminos**

Los caminos deben ser de dos tipos, exteriores e interiores.

**4.3.6.1.** Los caminos exteriores deben facilitar la doble circulación y deben cumplir como mínimo, con las siguientes especificaciones:

- a) ser permanentes;
- b) garantizar el tránsito a todo tipo de vehículos que acudan al confinamiento en cualquier época del año;
- c) ancho de corona no menor a 6 m; y
- d) los vehículos no deben circular a una velocidad mayor de 70 km/h.

**4.3.6.2.** Los caminos interiores deben cumplir con las siguientes especificaciones, independientemente de que éstos sean temporales o permanentes:

- a) facilitar la doble circulación de vehículos que transporten los residuos peligrosos hasta el frente de trabajo de las celdas de confinamiento;
- b) ser suficientes en número, para permitir el acceso a las celdas en operación; conservarse libres de obstrucciones; estar limpios y en buen estado; contar con los señalamientos correspondientes;
- c) ancho de corona no menor a 6 m; y
- d) la velocidad de circulación de vehículos al interior del confinamiento controlado no deberá ser mayor de 30 km/h.

#### **4.3.7. Almacenamiento de residuos peligrosos**

El almacenamiento de residuos peligrosos antes de que se envíen a disposición final en las celdas de confinamiento se podrá efectuar tanto de manera previa como posterior al tratamiento de los mismos, para lo cual se deberá contar con una bitácora de registro del almacén.

En el caso de residuos peligrosos a granel, el área de almacenamiento deberá estar diseñada y construida, considerando las características de los propios residuos y la precipitación pluvial máxima, para evitar cualquier posible impacto al suelo y al subsuelo, por lo que debe existir un recubrimiento inferior consistente en una geomembrana o hecho de un material impermeable y resistente; además, se debe contar con diques, paredes o taludes que aseguren una adecuada contención de los residuos.

De generarse lixiviados, se deberá contar con un sistema de captación y extracción de lixiviados para su posterior uso o tratamiento.

**4.3.7.1.** El área de almacenamiento de residuos peligrosos, tanto envasados, como a granel, debe cumplir con lo establecido en el Reglamento de la LGPGIR.

**4.3.7.2.** En el área de almacenamiento previo al tratamiento se podrán colocar residuos peligrosos cuando:

- a) se reciban en volúmenes menores a un lote de tratamiento, siendo necesario acumular una mayor cantidad de estos para poder conformar dicho lote; el volumen o cantidad del lote de tratamiento estará en función de la capacidad de tratamiento autorizada para el confinamiento;
- b) no puedan ser sometidos a tratamiento, al no contar con la materia prima requerida para ello;
- c) deban ser devueltos a quien los generó y no sea posible regresarlos en el mismo transporte en el que arribaron al confinamiento; y
- d) por algún incidente no puedan ser enviados a una celda de confinamiento.

**4.3.7.3.** En el área de almacenamiento posterior al tratamiento de residuos peligrosos se podrán colocar aquellos residuos:

- a) sobre los que no exista confirmación respecto al cumplimiento de los parámetros y valores establecidos en la Tabla 2 de esta Norma; o
- b) que por algún incidente no puedan ser enviados a una celda de confinamiento.

#### **4.3.8. Área de limpieza**

**4.3.8.1.** El área de limpieza debe destinarse para el aseo o descontaminación de vehículos de transporte, equipos y materiales utilizados en la operación del confinamiento y deberá estar equipada con lo siguiente:

- a) iluminación suficiente;
- b) equipo de agua y aire a presión;
- c) pisos con acabado rugoso y juntas estructurales debidamente selladas a la losa de desplante;

- d) canaletas y rejillas con pendiente para conducir los líquidos a un depósito con capacidad suficiente para captar los líquidos que se generen o derramen en el piso;
- e) fosa o tanque para la recepción de las aguas de lavado; y
- f) sistema para la separación de sedimentos. Estos sedimentos, en caso de ser peligrosos, deberán tratarse dentro de las instalaciones, considerando las respectivas características de peligrosidad.

**4.3.8.2.** Las aguas residuales también podrán ser usadas como agua de proceso durante el tratamiento de los residuos para facilitar la estabilización de los mismos. Lo que no se use se tendrá que tratar *in situ* hasta cumplir con las Normas Oficiales Mexicanas a las que se hace referencia en los numerales 2.1 y 2.2, o las que las sustituyan.

**4.3.8.3.** El área de limpieza no debe ubicarse cerca a las oficinas, la distancia mínima de separación entre las áreas mencionadas será de 100 m.

#### **4.3.9. Drenaje**

En las instalaciones en las que se realice el confinamiento controlado de residuos peligrosos, se tendrá que contar con dos tipos de drenaje: interior y perimetral.

**4.3.9.1.** El drenaje interior captará y conducirá las aguas residuales de las zonas restringidas del confinamiento controlado, excepto en lo que corresponde a las celdas de confinamiento, las cuales deberán ser captadas, analizadas y, en su caso, tratadas.

En el drenaje interior se pueden incluir las aguas residuales que provengan de las áreas administrativas y de servicios, aunque se debe evitar la mezcla con aquellas que se recolecten en las zonas restringidas.

**4.3.9.2.** El drenaje perimetral captará y conducirá las aguas pluviales que provengan de todas las áreas del confinamiento, mismas que deberán ser canalizadas al cauce natural del confinamiento, evitando el contacto o mezcla con los residuos y lixiviados que se encuentran en el confinamiento.

#### **4.3.10. Instalaciones de energía eléctrica**

Las instalaciones de energía eléctrica en los confinamientos controlados tienen por objeto satisfacer las necesidades de iluminación en las áreas de operación, administrativas y de servicios, así como suministrar la electricidad requerida por la maquinaria y los distintos equipos, para poder funcionar correctamente.

**4.3.10.1.** Estas instalaciones deben cumplir con los requisitos establecidos en las normas para instalaciones eléctricas, así como en la normatividad en materia de seguridad y salud en el trabajo.

**4.3.10.2.** Las luminarias, los equipos y la maquinaria podrán permanecer encendidas durante la noche cuando las condiciones meteorológicas así lo requieran.

**4.3.10.3.** De forma adicional al servicio de energía empleado en condiciones normales de operación, el confinamiento debe contar con una fuente de energía eléctrica alternativa que le permita efectuar todas sus operaciones, la cual debe reunir los siguientes requisitos:

- a) estar ubicada en un lugar que permita la ventilación directa o la extracción de humos y gases;
- b) contar con la capacidad suficiente para el servicio;
- c) estar diseñada de forma tal que, al efectuar la carga de combustible, ésta se realice de manera segura; y
- d) no estar instalada en lugares con atmósferas peligrosas.

#### **4.3.11. Señalamientos**

**4.3.11.1.** Los señalamientos deben instalarse en el área de acceso, en los caminos exteriores e interiores, andadores y zonas restringidas y se instalarán en cantidad suficiente y en apego a lo dispuesto en la normatividad en materia de protección civil.

**4.3.11.2.** Los señalamientos son de tres tipos: informativo, preventivo y restrictivo y deben cumplir con las especificaciones contempladas en la normatividad en materia de protección civil.

#### **4.3.12. Pozos de Monitoreo**

Se deben construir y utilizar pozos para monitorear los lixiviados y las aguas subterráneas, de acuerdo con lo establecido en el proyecto de diseño y se debe documentar en las memorias de construcción el cumplimiento con las especificaciones de diseño.

**4.3.12.1.** Para los pozos de monitoreo para lixiviados se atenderá lo siguiente:

- a) pueden estar ubicados dentro o fuera de la celda de confinamiento, considerando el sentido de las pendientes;
- b) deben contar con un sistema de impermeabilización de acuerdo a lo mostrado en las figuras A.2, A.3 y A.3.1;



- c) su diseño y dimensiones estarán en función del diseño del proyecto para la construcción de la celda, asimismo se podrá utilizar como referencia lo indicado en las figuras A.3, A.4, A.5 y A.6 del Apéndice A de la presente Norma, y
- d) el pozo de monitoreo de integridad de la celda debe estar conectado con el sistema de impermeabilización secundario como se aprecia en las figuras A.2.1, A.3.1, A.4.1, A.5.1. y A.6.

**4.3.12.1.1.** Las emanaciones y vapores generados por la presencia de lixiviados también deberán ser monitoreadas en el pozo.

De manera previa a que se acumulen los lixiviados, se deberán evaluar las condiciones de riesgo por explosión e intoxicación, con el objeto de implementar las medidas de seguridad necesarias para poder efectuar el monitoreo correspondiente.

**4.3.12.1.2.** El número de pozos de monitoreo de lixiviados estará en función del área de la celda de confinamiento o bien, de la cantidad de secciones con pendientes diferentes al interior de la misma.

**4.3.12.2.** En el diseño de los pozos de monitoreo de aguas subterráneas, se debe considerar lo siguiente:

- a) una profundidad de por lo menos, 10 m por debajo del nivel dinámico, o bien, a 150 m cuando el nivel freático se encuentre a una mayor distancia;
- b) el gradiente superior y descendente hidráulico;
- c) las variaciones naturales del flujo del acuífero;
- d) las variaciones estacionales del flujo del acuífero;
- e) la calidad del agua antes y después del establecimiento del sitio de disposición final. La calidad de referencia estará definida por las características del agua nativa;
- f) elementos para prevenir la contaminación del acuífero y de los cuerpos de agua, incluyendo medidas durante la operación; y
- g) la integridad del pozo de monitoreo, el acuífero y de los cuerpos de agua.

El número de pozos de monitoreo y la ubicación de los mismos se determinará con base a un estudio técnico de hidrología y geohidrología que deberá ser desarrollado para tales efectos.

En ningún caso debe haber menos de dos pozos de monitoreo de aguas subterráneas.

#### **4.3.13. Franja de amortiguamiento**

La franja de amortiguamiento debe diseñarse y construirse en un espacio perimetral interior de por lo menos 15 m de ancho.

En esta área no podrán construirse celdas de confinamiento, tratamiento, almacenamiento u otras instalaciones en donde se manejen directamente los residuos.

#### **4.3.14. Taller de mantenimiento**

En esta área se llevarán a cabo reparaciones de maquinaria pesada y vehículos, por lo que éste deberá contar, no sólo con el espacio suficiente para que se puedan efectuar las maniobras necesarias, sino también, con un almacén de herramientas básicas, partes y refacciones que se requieren para poder realizar las actividades de mantenimiento correspondientes.

#### **4.3.15. Ubicación de obras complementarias**

Las obras complementarias, como el acceso al área del proyecto de confinamiento, la caseta de vigilancia, el sistema de pesaje, el laboratorio, el taller de mantenimiento y el área administrativa deben estar separadas de las áreas de proceso, así como de las celdas de confinamiento.

### **5. Especificaciones de operación**

#### **5.1. Generales**

El responsable del confinamiento controlado debe:

- a) controlar las entradas y salidas de los vehículos que transportan los residuos, del personal, de los materiales y de la maquinaria al interior del confinamiento controlado;
- b) evitar el paso de personas ajenas a las actividades propias del confinamiento controlado;
- c) establecer las medidas que restrinjan el acceso de especies de fauna silvestre a las áreas de operación, atendiendo los términos y condicionantes establecidos en el resolutivo de la manifestación de impacto ambiental del proyecto; y
- d) contar con un equipo fijo o portátil para medición de radiactividad a la entrada de las instalaciones.

## 5.2. Ingreso

El ingreso de las unidades que transportan residuos peligrosos se realizará cuando se haya llevado a cabo la revisión de información requerida en el numeral 5.4, así como la realización de las pruebas correspondientes, indicadas en el numeral 5.5.

## 5.3. Registros

Para la operación de un confinamiento controlado, además de cumplir con lo dispuesto en la LGPGIR, su Reglamento y demás ordenamientos legales aplicables, se deben llevar a cabo registros físicos o electrónicos, para asegurar la trazabilidad de los residuos, desde su ingreso a las instalaciones hasta su disposición en celda o, en su caso, cuando estos son rechazados.

Los registros para la operación son los que se indican en los numerales 4.3.7, 5.4.2, 5.5.10, 5.6.7, 5.7.2 y 7.1.4.

## 5.4. Pesaje

**5.4.1.** Para los residuos que se reciben en el confinamiento, se deberá realizar una revisión física y documental de los mismos y, posteriormente, éstos se pesarán, con la finalidad de comprobar la información señalada en el manifiesto correspondiente.

**5.4.2.** Una vez realizado lo señalado en el numeral 5.4.1 de esta Norma, el registro de entrada y de pesaje contendrá lo siguiente:

- a) número de manifiesto;
- b) fecha y hora de recepción;
- c) nombre del residuo;
- d) nombre del generador;
- e) número de placas del vehículo de transporte;
- f) número de Autorización de la empresa transportista y firma del transportista;
- g) peso bruto, tara y neto;
- h) cantidad en peso, volumen o número de tambores u otro contenedor; y
- i) observaciones.

**5.4.3.** En caso de que se presenten discrepancias en el peso o volumen de los residuos quien las detecte deberá registrar las observaciones correspondientes en el manifiesto.

## 5.5. Análisis

**5.5.1.** Habiendo revisado el cumplimiento de los requisitos de recepción y pesaje de los residuos, se deben muestrear y analizar tales residuos.

**5.5.2.** Para llevar a cabo el análisis, se tomarán muestras representativas de los residuos que permitan revisar las propiedades físicas y químicas de los mismos.

**5.5.3.** La toma de muestras representativas de los residuos peligrosos debe ser realizada por personal técnico del laboratorio:

- a) Para los residuos a granel, la toma de muestras se efectuará en el área de acceso y espera del confinamiento; y
- b) En el caso de los residuos envasados, la toma de muestras se llevará a cabo en la zona de descarga.

**5.5.4.** Para la realización de los análisis correspondientes, se debe tomar una muestra representativa de los mismos, tomando como referencia el procedimiento establecido en la Norma Mexicana NMX-AA-138-SCFI-2006 o la que la sustituya, contemplada en el numeral 2.7 del capítulo de referencias normativas de esta Norma y ser analizados por el laboratorio de pruebas perteneciente al propio confinamiento. En caso de que se desconozca el proceso que dio origen a los residuos que ingresaron al confinamiento, se podrá aplicar lo descrito en el capítulo 9 "Planes de Muestreo" de los métodos de prueba para residuos peligrosos SW-846 de la Agencia de Protección Ambiental de los Estados Unidos de América (EPA, por sus siglas en inglés).

**5.5.5.** El muestreo y manejo de muestras, así como el análisis de los residuos debe realizarse por personal técnico con experiencia en el manejo de los mismos, conforme a lo dispuesto en la LGPGIR y su Reglamento.

**5.5.6.** El análisis de las muestras en las instalaciones del confinamiento controlado se realizará a partir de la información sobre la composición química y las características de los residuos peligrosos proporcionada por el generador, con base a la LGPGIR, su Reglamento y la NOM-052-SEMARNAT-2005, para lo cual es válido aplicar métodos cualitativos y cuantitativos para verificar la calidad de dicha información.

**5.5.7.** Una vez realizados los análisis de las muestras de los residuos peligrosos recibidos en el confinamiento controlado, los resultados obtenidos se compararán con los datos que aparecen en el manifiesto correspondiente, con el objeto de comprobar que la información es consistente.

**5.5.7.1.** Si se presentan discrepancias, en cuanto a la composición, el confinamiento controlado contactará al generador para indicarle el tipo de tratamiento que requieren sus residuos peligrosos.

**5.5.7.2.** En caso de que los residuos peligrosos sean rechazados, esta acción se deberá registrar en la sección de observaciones del manifiesto y el responsable del confinamiento controlado deberá dar aviso a la Secretaría, a través de la Procuraduría Federal de Protección al Ambiente, a efecto que ésta realice las acciones conducentes

**5.5.8.** Con base en los resultados obtenidos del análisis comprobatorio de los residuos, el responsable del laboratorio del confinamiento determinará si éstos requieren un tratamiento previo o pueden disponerse de manera directa en la celda. En este último caso se deberá cumplir con lo establecido en el numeral 5.7 de la presente Norma.

**5.5.9.** Los análisis a las muestras de los residuos se realizarán de acuerdo con el tipo de residuo que se trate, según lo establecido en la Tabla 1 que aparece a continuación:

**Tabla 1.**

**Indicadores para el análisis de verificación de residuos en un confinamiento controlado.**

Indicador	Lodos	Líquidos	Sólidos	Sólidos orgánicos	Sólidos Inorgánicos
pH	X	X			
Porcentaje de humedad	X			X	X
Grasas y aceites (%)	X		X	X	
Reactividad al agua				X	X
Inflamabilidad	X	X		X	X
Presencia de metales	X	X	X	X	X

**5.5.10** El registro de los análisis a los que se sometan los residuos debe contener:

- a) número de manifiesto;
- b) fecha de entrada;
- c) nombre del residuo;
- d) característica de peligrosidad;
- e) estado físico;
- f) técnica de laboratorio determinada por el responsable del confinamiento;
- g) resultados del análisis;
- h) nombre y firma del técnico analista; y
- i) observaciones.

**5.6. Tratamiento**

Los residuos peligrosos a ser depositados en las celdas de confinamiento deben cumplir con las siguientes especificaciones:

**5.6.1.** Los residuos peligrosos no deben exceder los valores asociados a los parámetros contemplados en la Tabla 2 de esta Norma. En caso de que sean superiores, tendrán que someterse a tratamiento, a fin de que se cumpla con lo establecido en el presente numeral.

El valor de concentración para compuestos orgánicos persistentes que se envíen a celda para su disposición final no debe ser mayor a 50 partes por millón.

**Tabla 2. Parámetros y valores de aceptación para los residuos peligrosos que serán enviados a las celdas de confinamiento.**

Parámetro	Valores
<b>Determinaciones en el sólido</b>	
Grasas y aceites	5 %
Humedad	30 %
pH	4 -12.5
Velocidad de combustión	< 2.2 mm/s
Cianuros	250 mg/kg
Sulfuros	500 mg/kg
<b>Determinaciones en el Extracto PECT<sup>1</sup></b>	
Arsénico	13 mg/l
Bario	3350 mg/l
Cadmio	22.5 mg/l
Cromo VI	25.5 mg/l
Mercurio	1.2 mg/l
Plata	255 mg/l
Plomo	40 mg/l
Selenio	255 mg/l

1. PECT: Prueba de Extracción del Constituyente Tóxico, la cual debe ser realizada de conformidad con la NOM-053-SEMARNAT-1993 o la que la sustituya.

**5.6.2.** Para la determinación de los parámetros que aparecen en la Tabla 2, los responsables de los confinamientos controlados de residuos peligrosos utilizarán los métodos de prueba que aparecen en la Tabla 3 de esta Norma.

**5.6.3.** Para la realización del análisis de verificación del tratamiento en el que se determinan los parámetros y valores establecidos en la Tabla 2 de esta Norma, se debe tomar una muestra representativa de los residuos tratados durante el día, siguiendo el procedimiento establecido en la Norma Mexicana NMX-AA-138-SCFI-2006 o la que la sustituya, contemplada en el numeral 2.7 del capítulo de referencias normativas del presente instrumento normativo y ser analizados por el laboratorio de pruebas perteneciente al propio confinamiento.

**5.6.4.** Si derivado del análisis, se determina que los residuos peligrosos tratados no cumplen con los parámetros y valores de la Tabla 2 de esta Norma, se tendrá que efectuar lo siguiente:

- a) Si al momento de obtener el resultado del análisis, los lotes aún están sin confinar en celda, éstos deberán someterse a los procesos necesarios a través de los cuales se asegure el cumplimiento con los valores de la Tabla 2 antes mencionada, según corresponda; y
- b) Si los lotes correspondientes ya se encuentran confinados, se debe determinar el volumen de los residuos que rebasan los valores de la Tabla 2 de esta Norma y, en consecuencia, se deben tomar las medidas necesarias para asegurar que los volúmenes correspondientes cumplan con tales valores.

La toma de muestras y los resultados de todas las pruebas realizadas se deben registrar y los datos correspondientes deben estar disponibles en todo momento.

**Tabla 3. Referencias analíticas.**

<b>Parámetro</b>	<b>Métodos de prueba (SW-846 de EPA)</b>
<b>Determinaciones en el sólido</b>	
Grasas y aceites	EPA 9071 B
pH	EPA 9045 D
Velocidad de combustión	EPA 1030
Cianuros	EPA 9010 / 9014
Sulfuros	EPA 9030 B / 9034
<b>Determinaciones en el Extracto PECT</b>	
Arsénico	EPA SW-846 Series 6000 ò 7000
Bario	
Cadmio	
Cromo VI	
Mercurio	
Plata	
Plomo	
Selenio	

**5.6.5.** Los residuos con las mismas características de peligrosidad podrán tratarse juntos, ya sea que se encuentren en tambores o a granel o si son de distintos generadores.

**5.6.6.** Los lixiviados generados y extraídos deben tratarse con base a lo establecido en el numeral 5.6 de esta Norma, los residuos resultantes de dicho tratamiento deben analizarse a fin de cumplir con los valores establecidos en la Tabla 2 de este instrumento normativo y confinarse.

**5.6.7.** En el área de tratamiento se debe llevar el registro de acuerdo con lo siguiente:

- a) número y volumen de lote;
- b) residuos que integran el lote;
- c) fecha de tratamiento;
- d) número de control del o (los) residuo(s);
- e) tipo de tratamiento; y
- f) observaciones.

### **5.7. Admisión de residuos directamente a celda de confinamiento**

**5.7.1.** Todos los residuos que se reciban en las instalaciones del confinamiento controlado para su disposición final serán enviados a tratamiento, excepto en los siguientes casos en los que se podrá depositar el residuo directamente en celda:

- a) Cuando se trate de una corriente de un residuo que provenga de un mismo proceso, que se reciba con regularidad y para el cual se cuente con resultados dentro de los parámetros y valores de la Tabla 2 de la presente Norma, obtenidos a través de un laboratorio acreditado y aprobado en términos de la Ley de Infraestructura de la Calidad, tanto para el análisis, como para el muestreo. El informe de resultados deberá corresponder a un análisis realizado cuando menos un año antes a la fecha de recepción;
- b) Cuando el residuo a confinar sea un sólido estable y, por ende, la realización de pruebas analíticas no sea técnicamente viable; y
- c) Cuando un embarque en particular cumpla con los parámetros y valores de la Tabla 2 de esta Norma y esto se compruebe a través del análisis de una muestra representativa del mismo embarque, la cual debe ser tomada en apego a lo descrito en el numeral 5.5.3 del presente instrumento normativo. El análisis correspondiente se realizará por el laboratorio de pruebas del propio confinamiento.

**5.7.2.** El registro de ingreso a celda debe contar con la siguiente información:

- a) número de lote;
- b) número de control del o (los) residuo(s);
- c) fecha de ingreso a celda;
- d) coordenadas; y
- e) observaciones.

## **6. Especificaciones para la cubierta superior, el cierre de celda y el cierre del confinamiento**

Las celdas de confinamiento cuya capacidad ha sido alcanzada, deberán cubrirse y contar, en la parte superior o en alguna de sus orillas, con una placa de identificación resistente a la intemperie, en la que se asienten los datos siguientes: identificación de la celda, cantidad de los residuos depositados y fechas de inicio de operación y cierre de la celda.

### **6.1. Cubierta superior**

**6.1.1.** La cubierta superior de la celda constará de tres capas. La primera, de arcilla con un grado de compactación 80 % Proctor; la segunda, de un material sintético que garantice una permeabilidad mínima de  $1 \times 10^{-7}$  cm/seg y, la tercera, de suelo con un espesor mínimo de 40 cm.

**6.1.2.** Con el fin de evitar la erosión de los materiales en la capa superior y en los taludes se deben establecer medidas como instalación de cubierta vegetal o mallas de acuerdo con el proyecto autorizado.

**6.1.3.** La cubierta debe contar con un sistema de drenaje que garantice el correcto desalojo de la precipitación máxima de diseño.

### **6.2. Cierre de celda**

**6.2.1** El área y las celdas de confinamiento deberán estar identificadas en el plano general, el cual debe estar disponible en todo momento.

**6.2.2** Una vez cerrada la celda, se debe verificar la presencia de lixiviados. La verificación correspondiente se llevará a cabo por lo menos cada 30 días durante tres años y, posteriormente, de manera semestral.

### **6.3. Cierre de confinamiento**

De manera posterior al cierre del confinamiento, se deben verificar todas las condiciones de integridad de las celdas en el confinamiento. En caso de encontrar evidencias de alguna falla, se deben aplicar las medidas necesarias para corregirla.

## **7. Especificaciones complementarias**

### **7.1. Monitoreo**

**7.1.1.** Una vez realizada la disposición final de los residuos en las celdas de confinamiento, el responsable deberá monitorear, por un lado, los pozos de monitoreo de manera anual, con la finalidad de determinar la calidad de las aguas subterráneas y, por el otro, el interior de las celdas de confinamiento cada tres meses, a efecto de detectar posibles lixiviados.

**7.1.2.** La calidad de las aguas subterráneas se debe analizar y comparar con los parámetros manifestados en los valores de fondo de la Manifestación de Impacto Ambiental, para que la autoridad competente determine lo conducente.

**7.1.3.** Cuando durante el monitoreo se detecte la existencia de lixiviados, éstos deberán extraerse de los pozos correspondientes y ser analizados para determinar, además de su pH, si contienen: arsénico, bario, cadmio, cromo VI, mercurio, plata, plomo, selenio; lo anterior, a fin de establecer la forma en la que se manejarán de manera previa a que sean depositados en celda. El responsable del confinamiento controlado deberá adoptar las medidas correctivas que procedan, según sea el caso.

**7.1.4.** El responsable del confinamiento controlado deberá asentar en el Registro de monitoreo de lixiviados, emisiones de gases generados en el interior de las celdas, así como de la calidad de las aguas subterráneas, cuando menos, los siguientes datos:

- a) fecha de muestreo;
- b) identificación de celda;
- c) identificación de pozo de monitoreo (lixiviado/agua subterránea);

- d) identificación del tubo de venteo;
- e) resultados de los análisis; y
- f) observaciones

**7.1.5.** Las aguas residuales generadas en las instalaciones del confinamiento controlado deben ser sometidas a tratamientos físicos, químicos o biológicos, según el grado y tipo de contaminación que presenten; además, éstas sólo podrán ser descargadas en un cuerpo receptor cuando cumplan las disposiciones legales que resulten aplicables.

**7.1.6.** A los gases generados y conducidos, se les medirá, de manera trimestral, el porcentaje de explosividad; esto, a partir del cierre de la celda y durante los siguientes tres años. En los casos en los que se obtengan mediciones que representen un probable riesgo, se procederá de acuerdo con el programa de protección civil.

## **7.2. Atención a contingencias**

En el confinamiento controlado se debe contar con un programa de protección civil autorizado por la autoridad competente. Este programa tiene que desarrollarse específicamente para casos de accidentes que lleguen a ocurrir en las instalaciones correspondientes, al realizar cualquiera de las actividades propias de la operación de un confinamiento controlado de residuos peligrosos.

## **8. Procedimiento para la evaluación de la conformidad**

**8.1.** Para efectos del Procedimiento para la evaluación de la conformidad con la presente Norma y a fin de determinar el cumplimiento con la misma, se deberán de considerar las definiciones establecidas en la Ley de Infraestructura de la Calidad, así como las incluidas en este instrumento normativo.

**8.2.** Debido al alcance de esta Norma, la evaluación de la conformidad se realizará de acuerdo con la fase de desarrollo en la que se encuentre el proyecto de confinamiento correspondiente: construcción, operación, cierre de celda o cierre de confinamiento. La Procuraduría Federal de Protección al Ambiente o los Organismos de Evaluación de la Conformidad acreditados y aprobados, con fundamento en lo dispuesto en la Ley de Infraestructura de la Calidad, serán quienes determinen el cumplimiento con el presente instrumento normativo.

Para evaluar la conformidad con esta Norma, en cuanto a la fase de construcción se refiere, se deberá verificar la siguiente evidencia documental:

- a) El proyecto de diseño y las memorias de cálculo del diseño de la celda, mismos que deben cumplir por lo menos con lo dispuesto en el numeral 4.1 de esta Norma;
- b) El estudio de análisis estructural de taludes y fondo de la(s) celda(s), indicado en el numeral 4.1.3 de esta Norma;
- c) La memoria de cálculo respecto de los métodos de análisis de estabilidad de la(s) celda(s), conforme lo establecido en el numeral 4.1.4 de la presente Norma;
- d) El proyecto de diseño y las memorias de construcción de los sistemas de captación y extracción de lixiviados para la(s) celda(s), de conformidad con lo indicado en el numeral 4.2.1 de este instrumento normativo;
- e) El proyecto de diseño y las memorias de construcción del sistema secundario de captación y extracción de lixiviados de la(s) celda(s), considerado en el numeral 4.2.2 de esta Norma;
- f) El proyecto de diseño y las memorias de construcción de los sistemas de conducción y monitoreo de gases de la(s) celda(s), conforme al numeral 4.2.3 de esta Norma;
- g) El proyecto del confinamiento y los planos de conjunto de las obras complementarias, según lo que se contempla en el numeral 4.3 del presente instrumento normativo; y
- h) El proyecto de diseño y las memorias de construcción de los pozos de monitoreo, de conformidad con el numeral 4.3.12.2 de esta Norma.

**8.3.** Para evaluar la conformidad con la presente Norma, en lo que corresponde a la etapa operación del confinamiento, se deberá verificar lo siguiente:

- a) La existencia y el uso de las herramientas de control y registro indicadas en el numeral 5.3 del presente instrumento normativo;
- b) La realización de los procedimientos de pesaje, análisis y tratamiento, de conformidad con lo indicado en los numerales 5.4, 5.5 y 5.6 de esta Norma;

- c) El monitoreo de lixiviados y de gases durante la operación, de acuerdo con lo indicado en el numeral 7.1 de este instrumento normativo; y
- d) La evidencia de que se cumple con los parámetros y valores para la disposición final contemplados en la Tabla 2 de esta Norma, de acuerdo con el procedimiento indicado en el numeral 8.3.1 que aparece a continuación.

**8.3.1.** De igual forma, para evaluar la conformidad con esta Norma, en términos de la operación del confinamiento, se deberá efectuar un muestreo de los residuos que se pretendan depositar en celda, tanto de los que fueron sometidos a tratamiento, como de aquellos sobre los que se determinó que pueden ir directo a celda. Esta acción se ejecutará una vez al mes o cuando se hayan tratado 15,000 toneladas de residuos peligrosos, lo que suceda primero; debiéndose tomar una muestra representativa de los residuos tratados y otra de los residuos que van directo a celda.

La muestra de residuos tratados y la muestra de residuos que van directo a celda, deberán ser recolectadas y conservadas, ya que este procedimiento se repetirá hasta que se cuente con tres muestras diferentes de cada una de ellas, siguiendo el criterio descrito en el párrafo anterior. Posteriormente, un laboratorio acreditado y aprobado obtendrá una muestra compuesta de los residuos tratados y otra de los residuos que van directo a celda, a partir de las tres muestras que se recolectaron y conservaron en su momento. Todo lo anterior, en apego a lo descrito en el numeral 5.6.3 de la presente Norma, siendo la muestra compuesta la que se analizará, en ambos casos.

Este procedimiento no será aplicable a aquellos residuos tratados que contengan cianuros o mercurio, ya que su tiempo de conservación es menor a los treinta días; razón por la cual los análisis correspondientes se efectuarán conforme a lo que indique el laboratorio de pruebas acreditado y aprobado.

Aunado a ello, los resultados derivados de los análisis siempre tendrán que ser iguales o menores a los valores contemplados en la Tabla 2 de este instrumento normativo, según corresponda.

**8.3.2.** Durante el tiempo de operación de la celda o del confinamiento, la verificación de la conformidad con esta Norma deberá realizarse de manera bianual.

**8.4.** Para evaluar la conformidad con la presente Norma en lo que se refiere al cierre, tanto de las celdas, como del confinamiento, se debe verificar lo siguiente:

- a) En cada celda cerrada, debe estar colocada la identificación correspondiente, de acuerdo con lo indicado en el numeral 6 de la presente Norma;
- b) Identificar que se cuenta con el proyecto de diseño y con las memorias de obra de instalación de la cubierta y que éstos cumplen con lo indicado en el numeral 6.1 de la presente Norma; y
- c) Comprobar que existe la documentación que avala la aplicación del mantenimiento y del monitoreo de manera posterior al cierre final de cada celda y del propio confinamiento, de acuerdo a lo indicado en el numeral 6.2.2 de la presente Norma.

Durante el tiempo en el que se realice el cierre del confinamiento, la Procuraduría Federal de Protección al Ambiente o el Organismo de Evaluación de la Conformidad debidamente acreditado y aprobado, podrán realizar visitas de verificación en campo, con el fin de corroborar el desarrollo de los trabajos correspondientes.

**8.5.** La Procuraduría Federal de Protección al Ambiente o el Organismo de Evaluación de la Conformidad debidamente acreditado y aprobado entregarán al responsable del sitio, en original, el dictamen a través del cual se determine que el responsable del confinamiento controlado de residuos peligrosos cumple con las especificaciones correspondientes a la etapa respecto de la cual se evaluó la conformidad con la presente Norma.

## **9. Concordancia con Normas Internacionales**

Esta Norma no es equivalente (NEQ) con ninguna Norma Internacional, por no existir esta última al momento de su elaboración.

## **10. Vigilancia**

La vigilancia del cumplimiento de la presente Norma corresponde a la Secretaría, por conducto de la Procuraduría Federal de Protección al Ambiente, cuyo personal realizará los trabajos de inspección y vigilancia que sean necesarios. Las violaciones a la misma se sancionarán en los términos de la Ley General del Equilibrio Ecológico y la Protección al Ambiente, la Ley Federal de Responsabilidad Ambiental, la Ley General para la Prevención y Gestión Integral de los Residuos, su Reglamento y demás ordenamientos legales aplicables.



## 11. Bibliografía

- 11.1.** Code of Federal Regulations, Vol. 40 Part. 261. 1999. U.S.A. (Código de Regulaciones Federales, Vol. 40, Parte 261, 1999, Estados Unidos de América).
- 11.2.** Registro Internacional de Sustancias Químicas Potencialmente Tóxicas, Ginebra, Suiza, 1982.
- 11.3.** Hazardous Waste Test Methods/SW-846, Chapter 9 "Sampling Plans", Environmental Protection Agency (Capítulo 9 "planes de muestreo" del Compendio de Métodos de Prueba para Residuos Peligrosos, agencia de Protección Ambiental de los Estados Unidos de América).
- 11.4.** Hazardous Waste Characteristics Scoping Study. Office of Solid Waste, USEPA, November 1996 (Estudio de los Alcances de las Características de los Residuos Peligrosos, Oficina de Residuos Sólidos, USEPA, Noviembre de 1996).
- 11.5.** Mecánica de Suelos Tomo II, Teoría y aplicaciones de la mecánica de suelos. Eulalio Juárez Badillo; Alfonso Rico Rodríguez, coaut 3ª ed.- México: Limusa, 2004.
- 11.6.** La ingeniería de suelos en las vías terrestres Carreteras, Ferrocarriles y Aeropistas; Volumen I, Alfonso Rico Rodríguez; Hermilo del Castillo, coaut.—México: Limusa, 2006.
- 11.7.** Mecánica de Suelos, William Lambe; Robert Whitman, , coaut.; José A. Jiménez Salas, Tr.—México: Limusa, 2004
- 11.8.** Benbelkacem H., Bayard R., Abdelhay A., Zhang Y., Gourdon R (2010). Effect of leachate injection modes on municipal solid waste dregardation in anaerobic bioreactor. Bioresource Technology 101.
- 11.9.** EPA. Landfill gas emission model. Washington, DC. 2006. Disponible en <http://www.epa.gov/ttnca1/dir1/landgem-v302guide.pdf>
- 11.10.** Metodología para la estimación de la producción y concentración de lixiviado de un relleno sanitario, López Iván, Borzacconi Liliana, Anido Carlos, Facultad de Ingeniería - Universidad de la República. Montevideo Uruguay, disponible en [https://www.researchgate.net/profile/Ivan\\_Lopez5/publication/228596715\\_Metodologia\\_para\\_la\\_estimacion\\_de\\_la\\_produccion\\_y\\_concentracion\\_de\\_lixiviado\\_de\\_un\\_relleno\\_sanitario/links/00b7d527a21758f904000000/Metodologia-para-la-estimacion-de-la-produccion-y-concentracion-de-lixiviado-de-un-relleno-sanitario.pdf](https://www.researchgate.net/profile/Ivan_Lopez5/publication/228596715_Metodologia_para_la_estimacion_de_la_produccion_y_concentracion_de_lixiviado_de_un_relleno_sanitario/links/00b7d527a21758f904000000/Metodologia-para-la-estimacion-de-la-produccion-y-concentracion-de-lixiviado-de-un-relleno-sanitario.pdf).

## TRANSITORIOS

**PRIMERO.-** La presente Norma entrará en vigor a los ciento ochenta días naturales siguientes de su publicación en el Diario Oficial de la Federación.

**SEGUNDO.-** A la entrada en vigor de la presente Norma, se cancelan las normas oficiales mexicanas: NOM-056-SEMARNAT-1993. Que establece los requisitos para el diseño y construcción de las obras complementarias de un confinamiento controlado de residuos peligrosos, publicada en el Diario Oficial de la Federación, el 22 de octubre de 1993, NOM-057-SEMARNAT-1993. Que establece los requisitos que deben observarse en el diseño, construcción y operación de celdas de un confinamiento controlado para residuos peligrosos, publicada en el Diario Oficial de la Federación, el 22 de octubre de 1993 y NOM-058-SEMARNAT-1993. Que establece los requisitos para la operación de un confinamiento controlado de residuos peligrosos, publicada en el Diario Oficial de la Federación, el 22 de octubre de 1993.

**TERCERO.-** A efecto de dar cumplimiento a los artículos 68, último párrafo, y 78, primer párrafo de la Ley General de Mejora Regulatoria, en cuanto a la expedición de Regulaciones, la Secretaría de Medio Ambiente y Recursos Naturales abrogará las obligaciones regulatorias especificados en el Análisis de Impacto Regulatorio correspondiente; consistentes en las acciones de simplificación derivadas de la cancelación de las Normas Oficiales Mexicanas señaladas en el Segundo Transitorio del presente instrumento regulatorio.

Ciudad de México, a los veintiséis días de marzo de dos mil veintiuno.- El Subsecretario de Fomento y Normatividad Ambiental de la Secretaría de Medio Ambiente y Recursos Naturales y Presidente del Comité Consultivo Nacional de Normalización de Medio Ambiente y Recursos Naturales, **Tonatiuh Herrera Gutiérrez.-** Rúbrica.

## APÉNDICE A

## Sistema de captación y extracción de lixiviados y pozo de monitoreo

## A.1. Información general

La información respecto del sistema de captación y extracción de lixiviados, así como en torno al pozo de monitoreo se presenta en las figuras 1 a 5 del presente apéndice.

Cabe señalar que los esquemas contemplados en las cinco figuras que aparecen en esta sección sólo son ilustrativos; sin embargo, el diseño final debe cumplir con las especificaciones contenidas en la presente Norma.

Figura A.1. Detalle ilustrativo del tubo para captación de lixiviados



Figura A.2. Vista frontal del sistema de captación de lixiviados



**Figura A.2.1 Vista frontal del sistema de captación y extracción secundario**

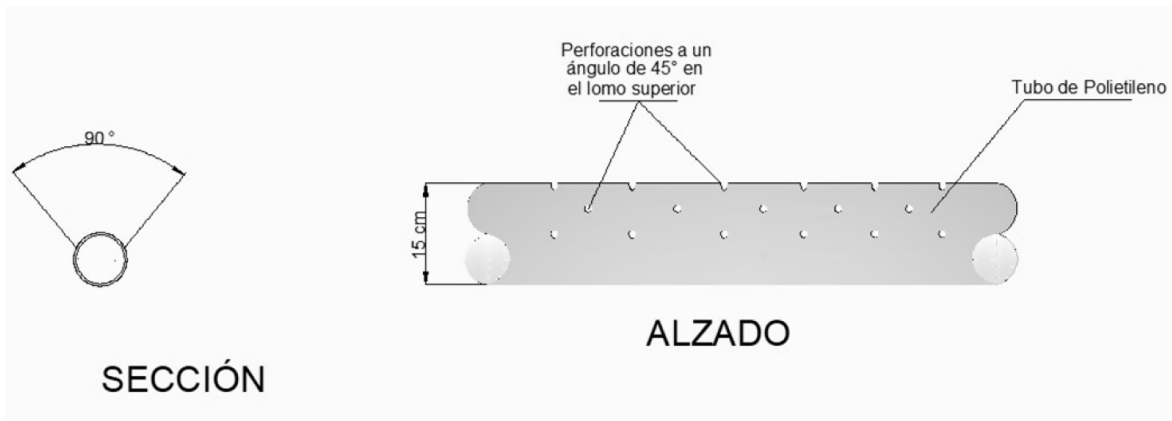
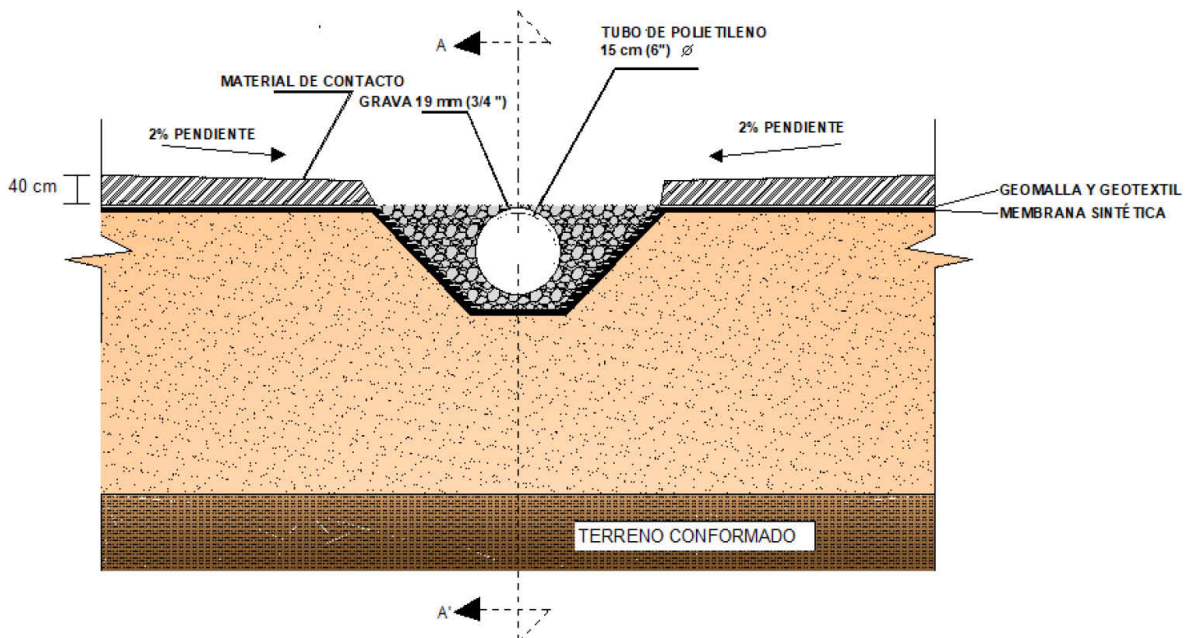
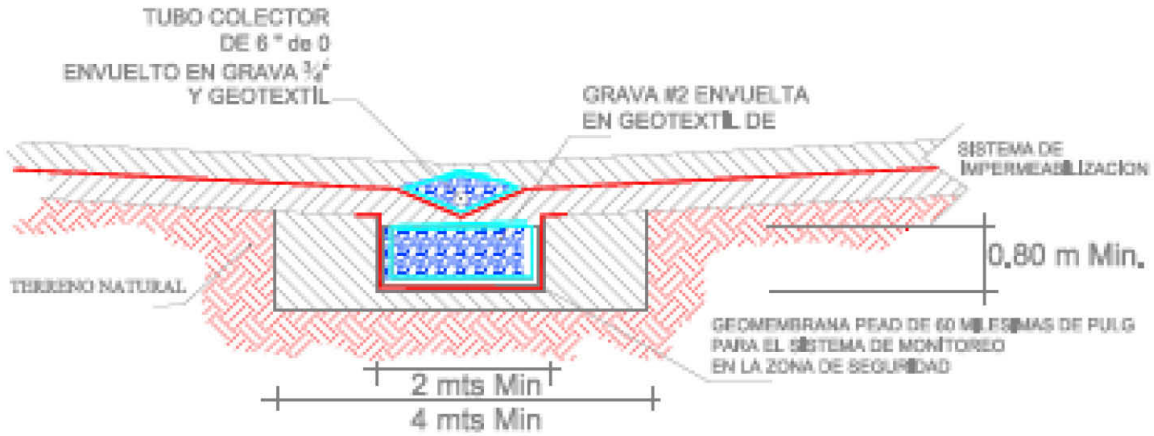

El ancho mínimo de la trinchera.

La pendiente de escurrimiento de colector y subcolectores de la celda y del cárcamo mínimo de 2 %.

**Figura A.3. Vista lateral del sistema de captación de lixiviados**

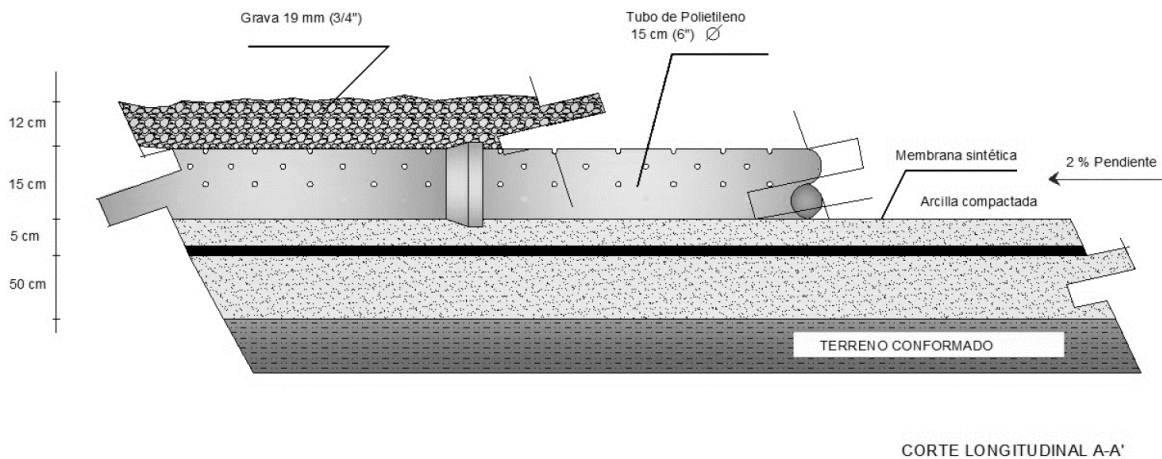

**Figura A.3.1. Vista lateral del Pozo de monitoreo en diagonal de extracción de lixiviados y de extracción secundario.**

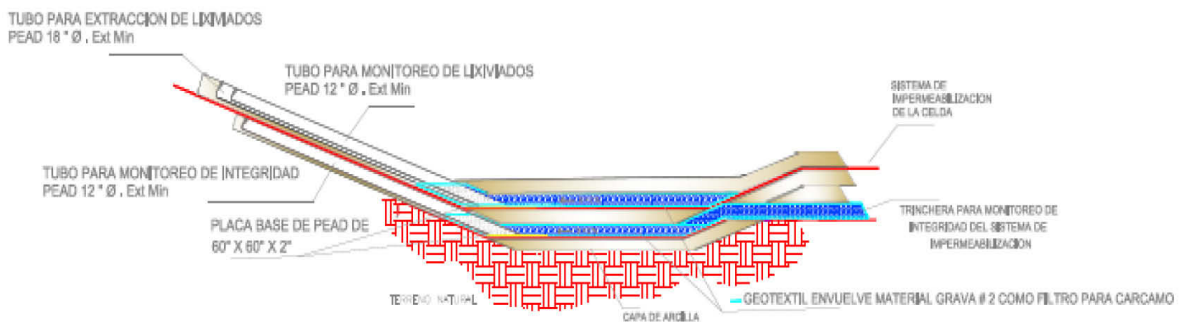

El espesor y diámetro mínimo de las tuberías para extracción de lixiviados, se deben revisar en la ingeniería de la celda para determinar esfuerzo y capacidad de captación.

Figura A.4. Pozo de monitoreo para lixiviados en vertical



Figura A.4.1. Pozo de monitoreo del sistema de captación y extracción secundario



Figura A.5. Vista superior del pozo de monitoreo en vertical para lixiviados

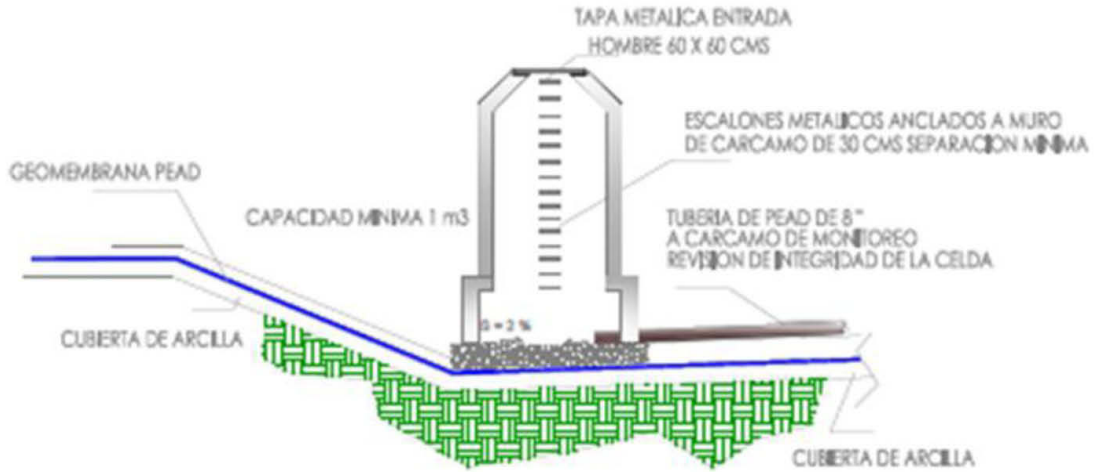

**Figura A.5. 1 Vista superior del pozo de monitoreo en vertical para el sistema secundario****Figura A.6. Vista superior del pozo de monitoreo en diagonal y sistema secundario**

Las dimensiones del cárcamo deben ser como mínimo de 1 m<sup>3</sup>.

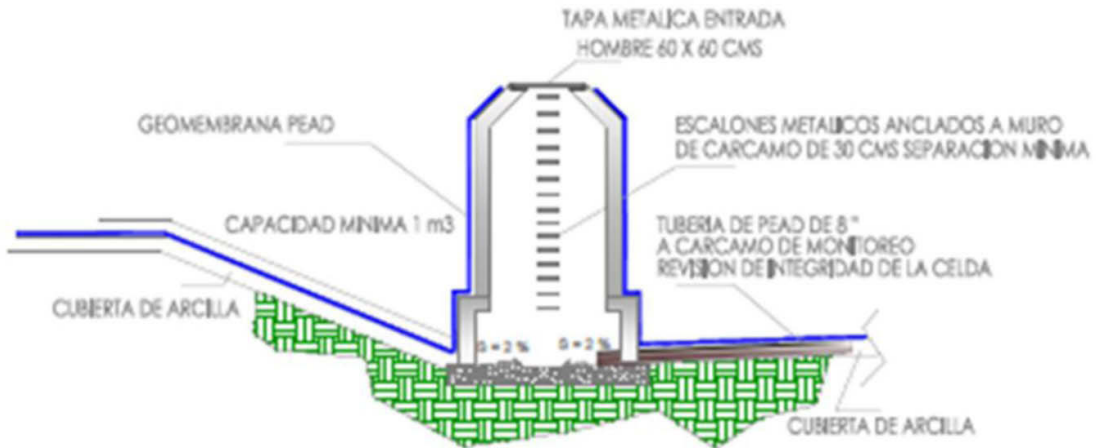
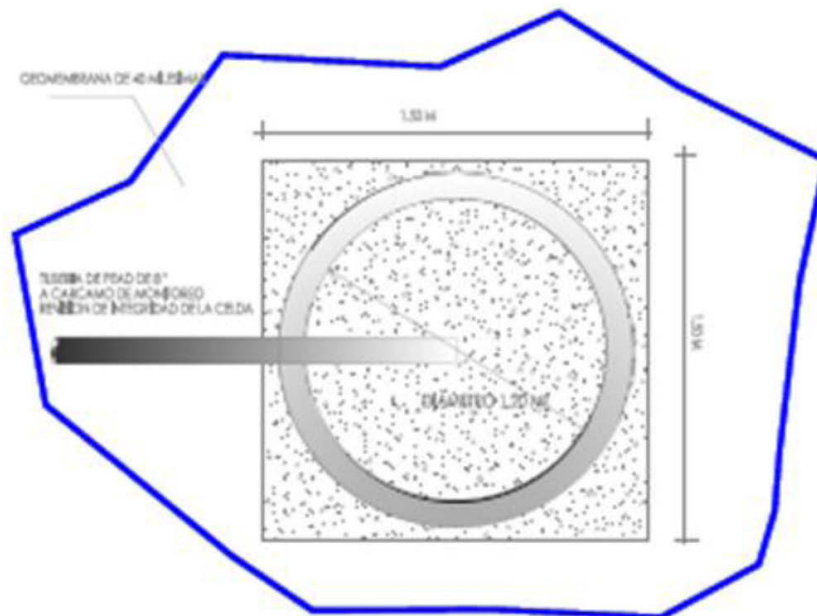
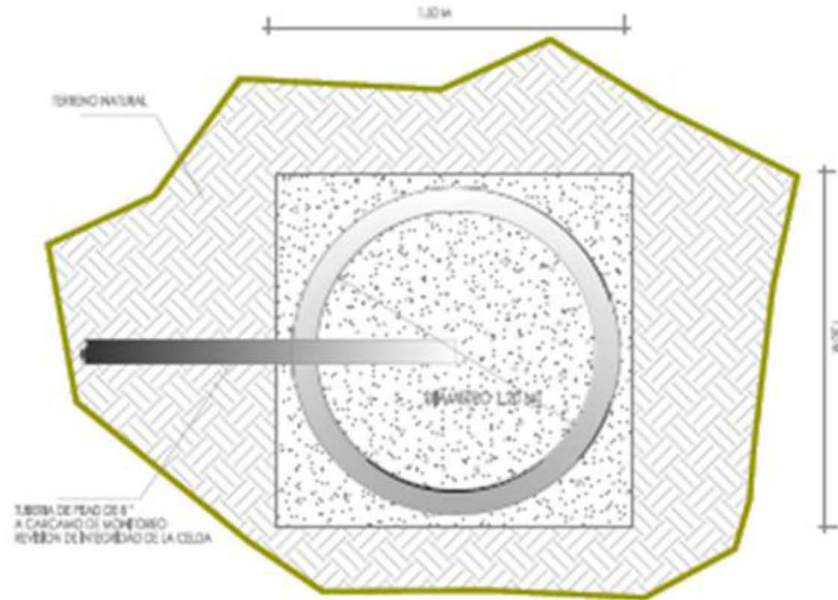
## A.2. Cárcamo colector de lixiviados

El cárcamo colector de lixiviados debe cumplir con las siguientes características:

- Tener dimensiones adecuadas, en función de las condiciones, tanto del sitio, como del tamaño de la celda.
- Contar con impermeabilización en la base, considerando para ello, la utilización de material natural, seguido de material sintético.
- Haber sido construido con un material que posea un coeficiente de conductividad hidráulica de al menos  $1 \times 10^{-7}$  cm/s.
- Estar diseñado de tal forma que permita la instalación de material y equipo de extracción del lixiviado.

Las dimensiones del cárcamo de lixiviados dependerán del caudal estimado de generación, el cual será calculado, por un lado, con un balance hídrico de la celda y, por otro, con el avance en superficie del relleno.

Considerando una celda, sin tomar en cuenta drenes laterales ni eventuales ascensos desde la base de la celda por capilaridad; se puede plantear el siguiente balance hídrico:

$$Lix = P - Esc - Evt - Ret (1)$$

Donde:

*Lix* = Cantidad de lixiviado generada,

*P* = Precipitación pluvial,

*Esc* = La escorrentía,

*Evt* = La evapotranspiración del suelo de cobertura y

*Ret* = La variación de humedad retenida en los residuos y la cobertura.

### A.3. Coeficientes de escorrentía<sup>1</sup>

Uso del suelo	Pendiente (%)	Textura del suelo		
		Arenoso - limoso Limoso - arenoso	Limoso Limoso - arcilloso	Arcilloso
Bosque	0 - 5	0.1	0.30	0.40
	5 - 10	0.25	0.35	0.50
	10 - 30	0.30	0.40	0.60
	> 30 ≥ 30	0.32	0.42	0.63
Pastizal	0 - 5	0.15	0.35	0.45
	5 - 10	0.30	0.40	0.55
	10 - 30	0.35	0.45	0.65
	> 30 ≥ 30	0.37	0.47	0.68
Cultivo agrícola	0 - 5	0.30	0.50	0.60
	5 - 10	0.40	0.66	0.70
	10 - 30	0.5	0.70	0.80
	> 30 ≥ 30	0.53	0.74	0.84

<sup>1</sup> Coeficientes de escorrentía del método Prevert, a los cuales se hace referencia en el estudio "Metodología para la estimación de la producción y concentración de lixiviado de un relleno sanitario", que se cita en el capítulo 11. Bibliografía de la presente Norma.

## SECRETARÍA DE ECONOMÍA

**RESOLUCIÓN por la que se declara el inicio del procedimiento administrativo de examen de vigencia de las cuotas compensatorias impuestas a las importaciones de hongos del género agaricus originarias de la República Popular China, independientemente del país de procedencia.**

Al margen un sello con el Escudo Nacional, que dice: Estados Unidos Mexicanos.- Secretaría de Economía.

RESOLUCIÓN POR LA QUE SE DECLARA EL INICIO DEL PROCEDIMIENTO ADMINISTRATIVO DE EXAMEN DE VIGENCIA DE LAS CUOTAS COMPENSATORIAS IMPUESTAS A LAS IMPORTACIONES DE HONGOS DEL GÉNERO AGARICUS ORIGINARIAS DE LA REPÚBLICA POPULAR CHINA, INDEPENDIENTEMENTE DEL PAÍS DE PROCEDENCIA

Visto para resolver en la etapa de inicio el expediente administrativo E.C. 04/21 radicado en la Unidad de Prácticas Comerciales Internacionales (UPCI) de la Secretaría de Economía (la "Secretaría"), se emite la presente Resolución de conformidad con los siguientes

### RESULTANDOS

#### A. Resolución final de la investigación antidumping

1. El 17 de mayo de 2006 se publicó en el Diario Oficial de la Federación (DOF) la Resolución final de la investigación antidumping sobre las importaciones de hongos del género agaricus originarias de la República Popular China ("China") y de la República de Chile ("Chile"), independientemente del país de procedencia (la "Resolución Final").

2. Mediante dicha Resolución, la Secretaría determinó las siguientes cuotas compensatorias:

- a. de 0.1443 dólares de los Estados Unidos de América ("dólares") por kilogramo neto a las importaciones originarias de Chile, y
- b. de 0.4484 dólares por kilogramo neto a las importaciones originarias de China.

#### B. Recurso de revocación

3. El 10 de octubre de 2006 se publicó en el DOF la Resolución por la que se resolvió el recurso administrativo de revocación que la exportadora Calkins & Burke Limited ("Calkins Limited") y la importadora Calkins, Burke and Zannie de México, S.A. de C.V. ("Calkins México"), interpusieron en contra de la Resolución Final. Se determinó una cuota compensatoria de 0.2476 dólares por kilogramo neto a las importaciones provenientes de Calkins Limited originarias de China.

#### C. Primera revisión

4. El 15 de junio de 2009 se publicó en el DOF la Resolución final del procedimiento de revisión de la cuota compensatoria impuesta a las importaciones originarias de China y provenientes de Calkins Limited (la "Resolución Final de la Primera Revisión"), que solicitaron Calkins Limited y Calkins México. Se determinó una cuota compensatoria de 0.1809 dólares por kilogramo neto a dichas importaciones.

#### D. Cumplimiento

5. El 12 de noviembre de 2010 se publicó en el DOF la Resolución por la que se dio cumplimiento a la sentencia pronunciada por el Juez Cuarto de Distrito del Centro Auxiliar de la Primera Región, con residencia en el entonces Distrito Federal, en el juicio de amparo 934/2009, así como a la ejecutoria del Toca R.A. 100/2010 pronunciada por el Sexto Tribunal Colegiado en Materia Administrativa del Primer Circuito. Mediante dicha Resolución, se dejó insubsistente la Resolución Final de la primera revisión y emitió una nueva en cumplimiento a la ejecutoria.

#### E. Segunda revisión

6. El 21 de mayo de 2012 se publicó en el DOF la Resolución final de la segunda revisión de la cuota compensatoria impuesta a las importaciones originarias de China y provenientes de Calkins Limited, independientemente del país de procedencia (la "Resolución Final de la segunda revisión") que solicitó Hongos de México, S.A. de C.V. ("Hongos de México"). Se determinó una cuota compensatoria de 1.06 dólares por kilogramo neto a las importaciones de hongos del género agaricus originarias de China, provenientes de Calkins Limited, independientemente del país de procedencia.

**F. Primer examen de vigencia y revisión de oficio de las cuotas compensatorias**

7. El 25 de octubre de 2012 se publicó en el DOF la Resolución Final del examen de vigencia y de la revisión de oficio de las cuotas compensatorias (la "Resolución Final del examen de vigencia y de la revisión"), mediante la cual se determinó modificar las cuotas compensatorias a que se refieren los puntos 1 y 6 de la presente Resolución, para quedar en los siguientes términos, y prorrogarlas por cinco años más:

- a. las importaciones que ingresen con un valor en aduana unitario inferior al precio de referencia de 2.05 dólares por kilogramo neto, pagarán la cuota compensatoria que resulte de la diferencia entre ambos, y
- b. el monto de la cuota compensatoria no deberá rebasar el margen de discriminación de precios de: 0.3712 dólares por kilogramo neto para las importaciones originarias de Chile; de 1.1891 dólares por kilogramo neto para las importaciones originarias de China y procedentes de Calkins Limited, y de 0.6121 dólares por kilogramo neto para todas las demás importaciones originarias de China.

**G. Segundo examen de vigencia**

8. El 3 de abril de 2017 se publicó en el DOF la Resolución Final del segundo examen de vigencia de las cuotas compensatorias (la "Resolución Final del segundo examen de vigencia"), mediante la cual se determinó prorrogar la vigencia de las cuotas compensatorias impuestas a las importaciones de hongos del género agaricus originarias de China, a que se refiere el punto 7 de la presente Resolución por cinco años más. Asimismo, se determinó eliminar la cuota compensatoria impuesta a las importaciones originarias de Chile.

**H. Aviso sobre la vigencia de cuotas compensatorias**

9. El 13 de octubre de 2020 se publicó en el DOF el Aviso sobre la vigencia de cuotas compensatorias. Por este medio se comunicó a los productores nacionales y a cualquier persona que tuviera interés jurídico, que las cuotas compensatorias definitivas impuestas a los productos listados en dicho Aviso se eliminarían a partir de la fecha de vencimiento que se señaló en el mismo para cada uno, salvo que un productor nacional manifestara por escrito su interés en que se iniciara un procedimiento de examen. El listado incluyó los hongos del género agaricus originarios de China, objeto de este examen.

**I. Manifestación de interés**

10. El 4 y 17 de marzo de 2021, Hongos de México y Alimentos San Miguel, S. de R.L. de C.V. ("Alimentos San Miguel"), respectivamente, manifestaron su interés en que la Secretaría inicie el examen de vigencia de las cuotas compensatorias definitivas impuestas a las importaciones de hongos del género agaricus originarias de China. Propusieron como periodo de examen el comprendido del 1 de enero al 31 de diciembre de 2020.

11. Ambas son empresas constituidas conforme a las leyes mexicanas. Hongos de México tiene entre sus principales actividades el cultivo, la explotación, transformación y comercialización de productos agrícolas, incluido el producto objeto de examen. Por su parte, Alimentos San Miguel entre sus principales actividades, tiene entre otras, la investigación, cosecha, procesos, producción y almacenamientos de especies y hierbas. Para acreditar su calidad de productores nacionales de hongos del género agaricus, presentaron carta de la Cámara Nacional de la Industria de Conservas Alimenticias (CANAINCA) del 21 de febrero de 2021 que así las acredita.

**J. Producto objeto de examen****1. Descripción del producto**

12. El producto objeto de examen se denomina "hongos del género agaricus" (mejor conocido como champiñones), preparados o conservados, pero no incluye los preparados o conservados en vinagre o ácido acético.



## 2. Características

13. Las características físicas y químicas de los champiñones se ubican en los siguientes rangos:

Características generales del producto objeto de examen			
Característica	Mínimo	Máximo	Norma
Contenido Neto	186	2840	NOM-002-SCFI-1993
Masa drenada (%)	60%		
Masa drenada (gr.)	106	1964	NOM-F-315-1978
Características Químicas			
pH Salmuera	4.0	5.5	Potenciómetro
Sal (%)	1.5	2.5	Salinómetro
Sólidos solubles (%)	3.0	4.0	Refractómetro
Características Físicas			
Vacío	Min. 2 cmHg		
Espacio de cabeza	4/16"	10/16"	
Impurezas minerales	0.3% m/m		CODEX Stan 38-1981
Impurezas orgánicas de origen vegetal	0.05% m/m		CODEX Stan 38-1982

Fuente: La Resolución Final, la Resolución Final de la Primera Revisión, la Resolución Final de la segunda revisión, la Resolución Final del examen de vigencia y de la revisión, y Resolución Final del segundo examen de vigencia.

14. El producto objeto de examen generalmente se comercializa con las siguientes presentaciones: en botón, rebanado o en trocitos y envasados, principalmente, aunque no exclusivamente, en latas con diferente contenido neto, tales como: 186, 380, 400, 800, 2,835 y 2,840 gramos.

## 3. Tratamiento arancelario

15. Los hongos del género agaricus ingresan al mercado nacional a través de la fracción arancelaria 2003.10.01 de la Tarifa de la Ley de los Impuestos Generales de Importación y de Exportación (TIGIE), cuya descripción es la siguiente:

Descripción arancelaria	
Codificación arancelaria	Descripción
Capítulo 20	Preparaciones de hortalizas, frutas u otros frutos o demás partes de plantas.
Partida 2003	Hongos y trufas, preparados o conservados (excepto en vinagre o en ácido acético).
Subpartida 2003.10	-Hongos del género Agaricus.
Fracción arancelaria 2003.10.01	Hongos del género Agaricus.

Fuente: Sistema de Información Arancelaria Vía Internet (SIAMI).

16. La unidad de medida que utiliza la TIGIE es el kilogramo, aunque las operaciones comerciales se realizan en cajas, donde el volumen del producto se mide de tres formas:

- a. peso bruto = lata + champiñón + salmuera
- b. peso neto = champiñón + salmuera
- c. peso drenado = champiñón

17. Con base en la información del SIAVI, la Secretaría observó que las importaciones de hongos del género agaricus que ingresan por la fracción arancelaria 2003.10.01 de la TIGIE, están sujetas al pago de un arancel de 20%, a excepción de las originarias de los países con los que México tiene celebrados tratados comerciales, cuyas mercancías están exentas del mismo. Sin embargo, de acuerdo con el Tratado Integral y Progresista de Asociación Transpacífico, las mercancías que ingresen por la fracción arancelaria 2003.10.01 originarias de Australia, Canadá, Japón, Nueva Zelanda y Singapur están sujetas al pago de un arancel del 14.6% y en el caso de Vietnam a un arancel del 16.0%.

#### **4. Proceso productivo**

18. Los principales insumos que se utilizan en la elaboración del producto objeto de examen son champiñones y la salmuera, compuesta de agua, sal y ácido cítrico.

19. El proceso de producción del champiñón envasado en salmuera, tanto nacional como el objeto de examen, es el siguiente:

- a. El champiñón fresco se recibe del almacén y pasa a través de una máquina vibradora para eliminar la tierra, mientras se lava con agua potable mediante espreas.
- b. El champiñón lavado se coloca en una banda de selección que elimina la materia extraña que pudiera haber quedado.
- c. Se realiza un precocido en 2 etapas (calentamiento y sostenimiento) que tarda de 8 a 10 minutos aproximadamente.
- d. El champiñón pasa a través de un transportador donde se enjuaga y enfría.
- e. Se pasa por una rebanadora para obtener champiñones rebanados, en trocitos, laminados o en piezas y tallos. Si el producto es entero se omite este paso.
- f. El envasado de champiñón en latas se realiza con una máquina automática para todas las presentaciones, excepto la de 2 kilogramos que se hace manualmente.
- g. Las latas pasan por unas bandas hacia los salmueradores que vierten la salmuera.
- h. Las máquinas engargoladoras cierran las latas herméticamente.
- i. Se realiza el proceso de codificación que indica el producto envasado, el lote y la fecha de elaboración.
- j. Las latas se acomodan en canastillas metálicas para someterlas a un proceso térmico de esterilización comercial.
- k. Finalmente, el producto se etiqueta, encajona y emplaya para entregarse al almacén de producto terminado.

#### **5. Normas**

20. Las normas aplicables a la producción de champiñones son principalmente las siguientes: NOM-002-SCFI-1993, NOM-F-414-1982, NOM-F-315-1978 y CODEX Stan 38-1981, así como la indicación de las mediciones permisibles del Potenciómetro, Salinómetro, Refractómetro que indican los rangos de pH de la salmuera, porcentaje de sal y de sólidos solubles, respectivamente, en el producto enlatado.

#### **6. Usos**

21. Los champiñones tienen dos destinos principales: el consumo humano directo y servir como insumos para la preparación de distintos alimentos.

#### **K. Posibles partes interesadas**

22. Las partes de que la Secretaría tiene conocimiento y que podrían tener interés en comparecer al presente procedimiento, son las siguientes:

**1. Productoras nacionales**

Alimentos San Miguel, S. de R.L. de C.V.  
Hongos de México, S.A. de C.V.  
San Telmo No. 108  
Col. Plazas de San Buenaventura  
C.P. 50110, Toluca, Estado de México

Ayecue Veracruz, S.A. de C.V.  
Predio Rústico No. 1  
Col. Tepetates  
C.P. 91337, Las Vigas de Ramírez, Veracruz

**2. Importadoras**

Alceda, S.A. de C.V.  
Industria Maderera No. 154  
Zapopan Industrial Norte  
C.P. 45130, Zapopan, Jalisco

Calkins, Burke & Zannie de México, S.A. de C.V.  
Privada de Ixtepete No. 12  
Col. Mariano Otero  
C.P. 45071, Zapopan, Jalisco

Herdez, S.A. de C.V.  
Calzada San Bartolo Naucalpan No. 360  
Col. Argentina Poniente  
C.P. 11230, Ciudad de México

**3. Exportadora**

Calkins & Burke Limited  
301-2855 Arbutus Street  
V6J0E6, Vancouver BC, Canadá

**4. Gobierno**

Embajada de China en México  
Platón No. 317  
Col. Polanco  
C.P. 11560, Ciudad de México

**L. Requerimientos de información**

**23.** Mediante oficio UPCI.416.21.0362 del 22 de marzo de 2021, la Secretaría requirió a Alimentos San Miguel para que acreditara su carácter de productor nacional de hongos del género agaricus. Presentó su respuesta el 31 de marzo de 2021.

**CONSIDERANDOS****A. Competencia**

**24.** La Secretaría es competente para emitir la presente Resolución, conforme a los artículos 16 y 34 fracciones V y XXXIII de la Ley Orgánica de la Administración Pública Federal; 1, 2 apartado A fracción II numeral 7 y 19 fracciones I y IV del Reglamento Interior de la Secretaría de Economía; 11.3, 12.1 y 12.3 del Acuerdo relativo a la Aplicación del Artículo VI del Acuerdo General sobre Aranceles Aduaneros y Comercio de 1994 (el "Acuerdo Antidumping"); 5 fracción VII, 70 fracción II, 70 B y 89 F de la Ley de Comercio Exterior, y 80 y 81 del Reglamento de la Ley de Comercio Exterior.

**B. Legislación aplicable**

25. Para efectos de este procedimiento son aplicables el Acuerdo Antidumping, la Ley de Comercio Exterior y su Reglamento, el Código Fiscal de la Federación, la Ley Federal de Procedimiento Contencioso Administrativo aplicada supletoriamente, de conformidad con el artículo Segundo Transitorio del Decreto por el que se expide dicha ley, así como el Código Federal de Procedimientos Civiles, estos tres últimos de aplicación supletoria.

**C. Protección de la información confidencial**

26. La Secretaría no puede revelar públicamente la información confidencial que las partes interesadas le presenten, ni la información confidencial de que ella misma se allegue, de conformidad con los artículos 6.5 del Acuerdo Antidumping, 80 de la Ley de Comercio Exterior, y 152 y 158 de su Reglamento. No obstante, las partes interesadas podrán obtener el acceso a la información confidencial, siempre y cuando satisfagan los requisitos establecidos en los artículos 159 y 160 del Reglamento de la Ley de Comercio Exterior.

**D. Legitimación para el inicio del examen de vigencia de cuota**

27. Conforme a los artículos 11.3 del Acuerdo Antidumping, 70 fracción II y 70 B de la Ley de Comercio Exterior, las cuotas compensatorias definitivas se eliminarán en un plazo de cinco años contados a partir de su entrada en vigor, a menos que la Secretaría haya iniciado, antes de concluir dicho plazo, un examen de vigencia derivado de la manifestación de interés de uno o más productores nacionales.

28. En el presente caso, Hongos de México y Alimentos San Miguel, en su calidad de productoras nacionales del producto objeto de examen, manifestaron en tiempo y forma su interés en que se inicie el examen de vigencia de las cuotas compensatorias definitivas impuestas a las importaciones de hongos del género agaricus originarias de China, por lo que se actualizan los supuestos previstos en la legislación de la materia y, en consecuencia, procede iniciarlo.

**E. Periodo de examen y de análisis**

29. La Secretaría determina fijar como periodo de examen el propuesto por Hongos de México y Alimentos San Miguel, comprendido del 1 de enero de 2020 al 31 de diciembre de 2020 y como periodo de análisis el comprendido del 1 de enero de 2016 al 31 de diciembre de 2020, toda vez que éstos se apegan a lo previsto en el artículo 76 del Reglamento de la Ley de Comercio Exterior y a la recomendación del Comité de Prácticas Antidumping de la Organización Mundial del Comercio (documento G/ADP/6 adoptado el 5 de mayo de 2000).

30. Por lo expuesto, con fundamento en los artículos 11.1 y 11.3 del Acuerdo Antidumping, y 67, 70 fracción II, 70 B y 89 F de la Ley de Comercio Exterior, se emite la siguiente

**RESOLUCIÓN**

31. Se declara el inicio del procedimiento administrativo de examen de vigencia de las cuotas compensatorias definitivas impuestas a las importaciones de hongos del género agaricus originarias de China, independientemente del país de procedencia, que ingresan a través de la fracción arancelaria 2003.10.01 de la TIGIE, o por cualquier otra.

32. Se fija como periodo de examen el comprendido del 1 de enero de 2020 al 31 de diciembre de 2020 y como periodo de análisis el comprendido del 1 de enero de 2016 al 31 de diciembre de 2020.

33. Conforme a lo establecido en los artículos 11.3 del Acuerdo Antidumping, 70 fracción II y 89 F de la Ley de Comercio Exterior y 94 de su Reglamento, las cuotas compensatorias definitivas según se refiere en los puntos 7 y 8 de la presente Resolución, continuarán vigentes mientras se tramita el presente procedimiento de examen de vigencia.

34. De conformidad con los artículos 6.1 y 11.4 del Acuerdo Antidumping, y 3 último párrafo y 89 F de la Ley de Comercio Exterior, los productores nacionales, importadores, exportadores, personas morales extranjeras o cualquier persona que acredite tener interés jurídico en el resultado de este procedimiento de examen, contarán con un plazo de veintiocho días hábiles para acreditar su interés jurídico y presentar la respuesta al formulario oficial establecido para tal efecto, así como los argumentos y las pruebas que consideren convenientes. El plazo de veintiocho días hábiles se contará a partir del día siguiente de la publicación en el DOF de la presente Resolución y concluirá a las 18:00 horas del día de su vencimiento. La presentación de la información se hará conforme a lo dispuesto en el "Acuerdo que modifica el diverso por el que se establecen medidas administrativas en la Secretaría de Economía, con motivo de la emergencia sanitaria generada por el Coronavirus COVID-19", publicado en el DOF el 24 de diciembre de 2020 o mediante diverso que la Secretaría publique con posterioridad.

35. El formulario oficial a que se refiere el punto anterior, se podrá obtener a través de la página de Internet <https://www.gob.mx/se/acciones-y-programas/industria-y-comercio-unidad-de-practicas-comerciales-internacionales-upci>, asimismo, se podrá solicitar a través de la cuenta de correo electrónico [upci@economia.gob.mx](mailto:upci@economia.gob.mx).

36. Notifíquese la presente Resolución a las partes de que se tenga conocimiento.

37. Comuníquese esta Resolución al Servicio de Administración Tributaria, para los efectos legales correspondientes.

38. La presente Resolución entrará en vigor al día siguiente de su publicación en el DOF.

Ciudad de México, a 21 de abril de 2021.- La Secretaria de Economía, Mtra. **Tatiana Clouthier Carrillo**.- Rúbrica.

**RESOLUCIÓN por la que se da a conocer el cese de efectos de la habilitación del ciudadano Zenón López López, como Corredor Público número 2 de la Plaza de Oaxaca.**

Al margen un sello con el Escudo Nacional, que dice: Estados Unidos Mexicanos.- ECONOMÍA.- Secretaría de Economía.- Unidad de Normatividad, Competitividad y Competencia.- Dirección General de Normatividad Mercantil.

La Secretaría de Economía, a través de la Dirección General de Normatividad Mercantil, con fundamento en lo dispuesto por los artículos 1o., 2o. y 3o., fracción III, de la Ley Federal de Correduría Pública; 1o., 72, fracción IV, y 74 de su Reglamento y 38, fracción XIII, del Reglamento Interior de la Secretaría de Economía, hace del conocimiento al público en general el cese de efectos de la habilitación del Licenciado Zenón López López, como Corredor Público número 2 de la Plaza de Oaxaca, a causa de su fallecimiento ocurrido el 6 de abril de 2021. Por lo anterior, se informa que los Libros de Registro y el archivo de Actas y Pólizas que generó durante el ejercicio de sus funciones quedan bajo la guarda y custodia del Archivo General de Correduría Pública a cargo de la Secretaría de Economía quien lo administra a través de la Dirección General de Normatividad Mercantil, ubicada en Avenida Insurgentes Sur número 1940, primer piso, Colonia Florida, Demarcación Territorial Álvaro Obregón, Código Postal 01030, Ciudad de México.

Ciudad de México, a 27 de abril de 2021.- El Director General de Normatividad Mercantil, Mtro. **Benjamín Reyes Torres**.- Rúbrica.

**AVISO de consulta pública del Proyecto de Norma Mexicana PROY-NMX-F-768-COFOCALEC-2019.**

Al margen un sello con el Escudo Nacional, que dice: Estados Unidos Mexicanos.- ECONOMÍA.- Secretaría de Economía.- Dirección General de Normas.

AVISO DE CONSULTA PÚBLICA DEL PROYECTO DE NORMA MEXICANA PROY-NMX-F-768-COFOCALEC-2019-SISTEMA PRODUCTO LECHE-ALIMENTOS-LÁCTEOS-QUESO DE PORO DE BALANCÁN-DENOMINACIÓN, ESPECIFICACIONES Y MÉTODOS DE PRUEBA

La Secretaría de Economía, por conducto de la Dirección General de Normas, con fundamento en lo dispuesto por los artículos 34 fracciones XIII y XXXIII de la Ley Orgánica de la Administración Pública Federal; 3 fracción X, 39 fracciones II y XII, 51-A, 54 y 66 fracción III de la Ley Federal sobre Metrología y Normalización; 43, 44 y 46 del Reglamento de la Ley Federal sobre Metrología y Normalización; Tercero y Cuarto Transitorios del Decreto por el que se expide la Ley de Infraestructura de la Calidad y se abroga la Ley Federal sobre Metrología y Normalización, y 36 fracciones I, IX y XII del Reglamento Interior de esta Secretaría, publica el Aviso de Consulta Pública del Proyecto de Norma Mexicana que se indica a continuación, mismo que ha sido elaborado y aprobado por el Organismo Nacional de Normalización denominado Consejo para el Fomento de la Calidad de la Leche y sus Derivados, A.C. (COFOCALEC) a través de su Comité Técnico de Normalización Nacional del Sistema Producto Leche (CTNNSPL), con número de SINEC: 20200412180345738.

De conformidad con el artículo 51-A de la Ley Federal sobre Metrología y Normalización, este Proyecto de Norma Mexicana, se publica para Consulta Pública a efecto de que dentro de los siguientes 60 días naturales los interesados presenten sus comentarios ante el Comité Técnico de Normalización Nacional del Sistema Producto Leche (CTNNSPL) que lo propuso, ubicado en Simón Bolívar número 446 2do. Piso, Colonia Americana, Código Postal 44160, Guadalajara, Jalisco, México, Tel. (33) 3630 6517 y/o al correo electrónico: [normalización@cofocalec.org.mx](mailto:normalización@cofocalec.org.mx)

El texto completo del documento puede ser consultado gratuitamente en la Dirección General de Normas de esta Secretaría, ubicada en Calle Pachuca No. 189, Piso 7, Colonia Condesa, Demarcación Territorial Cuauhtémoc, Código Postal 06140, en la Ciudad de México, previa cita solicitada y programada al correo electrónico [dgn.alimentaria@economia.gob.mx](mailto:dgn.alimentaria@economia.gob.mx)

CLAVE O CÓDIGO	TÍTULO DEL PROYECTO DE NORMA MEXICANA
PROY-NMX-F-768-COFOCALEC-2019	SISTEMA PRODUCTO LECHE-ALIMENTOS-LÁCTEOS-QUESO DE PORO DE BALANCÁN-DENOMINACIÓN, ESPECIFICACIONES Y MÉTODOS DE PRUEBA
<b>Síntesis</b>	
El presente Proyecto de Norma Mexicana establece las especificaciones que aplican al producto denominado queso de Poro de Balancán y los métodos de prueba usados para su evaluación.	

Atentamente

Ciudad de México, a 16 de abril de 2021.- El Director General de Normas y Secretario Ejecutivo de la Comisión Nacional de Infraestructura de la Calidad, Lic. **Alfonso Guati Rojo Sánchez**.- Rúbrica.

**AVISO de consulta pública del Proyecto de Norma Mexicana PROY-NMX-F-779-COFOCALEC-2019.**

Al margen un sello con el Escudo Nacional, que dice: Estados Unidos Mexicanos.- ECONOMÍA.- Secretaría de Economía.- Dirección General de Normas.

AVISO DE CONSULTA PÚBLICA DEL PROYECTO DE NORMA MEXICANA PROY-NMX-F-779-COFOCALEC-2019-SISTEMA PRODUCTO LECHE-ALIMENTOS-LÁCTEOS-QUESO CREMA DE CHIAPAS-DENOMINACIÓN, ESPECIFICACIONES Y MÉTODOS DE PRUEBA

La Secretaría de Economía, por conducto de la Dirección General de Normas, con fundamento en lo dispuesto por los artículos 34 fracciones XIII y XXXIII de la Ley Orgánica de la Administración Pública Federal; 3 fracción X, 39 fracciones II y XII, 51-A, 54 y 66 fracción III de la Ley Federal sobre Metrología y Normalización; 43, 44 y 46 del Reglamento de la Ley Federal sobre Metrología y Normalización; Tercero y Cuarto Transitorios del Decreto por el que se expide la Ley de Infraestructura de la Calidad y se abroga la Ley Federal sobre Metrología y Normalización, y 36 fracciones I, IX y XII del Reglamento Interior de esta Secretaría, publica el Aviso de Consulta Pública del Proyecto de Norma Mexicana que se indica a continuación, mismo que ha sido elaborado y aprobado por el Organismo Nacional de Normalización denominado Consejo para el Fomento de la Calidad de la Leche y sus Derivados, A.C. (COFOCALEC) a través de su Comité Técnico de Normalización Nacional del Sistema Producto Leche (CTNNSPL), con número de SINEC: 20200412180338676.

De conformidad con el artículo 51-A de la Ley Federal sobre Metrología y Normalización, este Proyecto de Norma Mexicana, se publica para Consulta Pública a efecto de que dentro de los siguientes 60 días naturales los interesados presenten sus comentarios ante el Comité Técnico de Normalización Nacional del Sistema Producto Leche (CTNNSPL) que lo propuso, ubicado en Simón Bolívar número 446 2do. Piso, Colonia Americana, Código Postal 44160 Guadalajara, Jalisco, México, Tel. (33) 3630 6517 y/o al correo electrónico: [normalización@cofocalec.org.mx](mailto:normalización@cofocalec.org.mx)

El texto completo del documento puede ser consultado gratuitamente en la Dirección General de Normas de esta Secretaría, ubicada en Calle Pachuca No. 189, Piso 7, Colonia Condesa, Demarcación Territorial Cuauhtémoc, Código Postal 06140, en la Ciudad de México, previa cita solicitada y programada al correo electrónico [dgn.alimentaria@economia.gob.mx](mailto:dgn.alimentaria@economia.gob.mx)

CLAVE O CÓDIGO	TÍTULO DEL PROYECTO DE NORMA MEXICANA
<b>PROY-NMX-F-779-COFOCALEC-2019</b>	SISTEMA PRODUCTO LECHE-ALIMENTOS-LÁCTEOS-QUESO CREMA DE CHIAPAS-DENOMINACIÓN, ESPECIFICACIONES Y MÉTODOS DE PRUEBA
<b>Síntesis</b>	
El presente Proyecto de Norma Mexicana establece las especificaciones que aplican al producto denominado queso Crema de Chiapas y los métodos de prueba usados para su evaluación.	

Atentamente

Ciudad de México, a 16 de abril de 2021.- El Director General de Normas y Secretario Ejecutivo de la Comisión Nacional de Infraestructura de la Calidad, Lic. **Alfonso Guati Rojo Sánchez**.- Rúbrica.

## SECRETARIA DE COMUNICACIONES Y TRANSPORTES

### **NORMA Oficial Mexicana NOM-008-SCT2-2020, Amortiguadores de impacto en carreteras y vías urbanas.**

Al margen un sello con el Escudo Nacional, que dice: Estados Unidos Mexicanos.- COMUNICACIONES.- Secretaría de Comunicaciones y Transportes.

CARLOS ALFONSO MORÁN MOGUEL, Subsecretario de Transporte y Presidente del Comité Consultivo Nacional de Normalización de Transporte Terrestre, con fundamento en los artículos 36 fracciones I y XII de la Ley Orgánica de la Administración Pública Federal; Transitorio Cuarto de la Ley de Infraestructura de la Calidad; 1o., 38 fracción II, 40 fracciones I, III y XVI, 41, 43, 47 y 51 de la Ley Federal sobre Metrología y Normalización; 4 de la Ley Federal de Procedimiento Administrativo; 5o., fracción VI de la Ley de Caminos, Puentes y Autotransporte Federal; 28 y 34 del Reglamento de la Ley Federal sobre Metrología y Normalización y 6o., fracción XIII del Reglamento Interior de la Secretaría de Comunicaciones y Transportes; y demás ordenamientos jurídicos que resulten aplicables; y

#### **CONSIDERANDO**

Que es necesario establecer los requisitos generales que han de atenderse para proyectar y colocar los amortiguadores de impacto en las carreteras y vías urbanas de jurisdicción federal, estatal y municipal, incluyendo las concesionadas, así como su designación y definición, con el propósito de que provean de seguridad a los usuarios, tanto del autotransporte federal como público en general, para que transiten en forma segura por las calles y carreteras que tengan elementos rígidos como árboles, postes, columnas, muros o cualquier otro obstáculo adyacentes a la corona o al arroyo vial, o en plazas de cobro que, para proteger a su personal y sus sistemas de cobro, inmediatamente antes de sus casetas existan elementos rígidos que las salvaguarden, donde exista el riesgo de que ocurran accidentes cuando, por condiciones meteorológicas, por fallas mecánicas o por errores de los conductores, los vehículos pudieran salirse del camino incontroladamente e impactarse con dichos obstáculos;

Que en el caso de la Norma Oficial Mexicana en cita, se contemplan los diversos tipos de amortiguadores de impacto según su modo de operación, que son dispositivos de seguridad que se instalan inmediatamente antes de un elemento rígido ubicado a un lado de la corona o del arroyo vial, o antes de las casetas de las plazas de cobro, con el objeto de impedir que se impacte contra ese elemento algún vehículo que salga del camino por fallas en la conducción, condiciones meteorológicas o por fallas mecánicas, deteniéndolo en forma controlada y, en su caso redireccionándolo adecuadamente hacia el arroyo vial, protegiendo a sus ocupantes y a las vías de comunicación, con la disminución de la severidad de esos eventuales accidentes;

Que habiéndose dado cumplimiento al procedimiento establecido en la Ley Federal sobre Metrología y Normalización y su Reglamento, para la publicación de normas oficiales mexicanas, el Subsecretario de Transporte y Presidente del Comité Consultivo Nacional de Normalización de Transporte Terrestre, con fecha 10 de junio de 2020, ordenó la publicación en el Diario Oficial de la Federación del Proyecto de Norma Oficial Mexicana PROY-NOM-008-SCT2-2019, Amortiguadores de impacto en carreteras y vías urbanas;

Que durante el plazo de 60 días naturales, contados a partir de la fecha de publicación del Proyecto de Norma Oficial Mexicana el día 10 de junio de 2020, la Manifestación de Impacto Regulatorio y los análisis que sirvieron de base para su elaboración, a que se refieren los artículos 45 de la Ley Federal sobre Metrología y Normalización y 32 de su Reglamento, estuvieron a disposición del público en general para su consulta, en el domicilio del Comité respectivo y los interesados presentaron sus comentarios al Proyecto de Norma Oficial Mexicana de referencia, los cuales fueron analizados, resueltos en el seno del Comité Consultivo Nacional de Normalización de Transporte Terrestre y cuyas respuestas fueron publicadas en el Diario Oficial de la Federación el 24 de febrero de 2021, integrándose a la Norma Oficial Mexicana, las observaciones procedentes;

En tal virtud y previa aprobación del Comité Consultivo Nacional de Normalización de Transporte Terrestre, he tenido a bien expedir la Norma Oficial Mexicana: NOM-008-SCT2-2020, Amortiguadores de impacto en carreteras y vías urbanas.

Ciudad de México, a 8 de abril de 2021.- El Subsecretario de Transporte y Presidente del Comité Consultivo Nacional de Normalización de Transporte Terrestre, **Carlos Alfonso Morán Moguel**.- Rúbrica.



**PREFACIO**

**PRIMERO.-** En la elaboración de esta Norma Oficial Mexicana participaron:

## SECRETARÍA DE COMUNICACIONES Y TRANSPORTES

- INSTITUTO MEXICANO DEL TRANSPORTE
- DIRECCIÓN GENERAL DE SERVICIOS TÉCNICOS
- DIRECCIÓN GENERAL DE CONSERVACIÓN DE CARRETERAS
- DIRECCIÓN GENERAL DE DESARROLLO CARRETERO
- AGENCIA REGULADORA DEL TRANSPORTE FERROVIARIO

## CAMINOS Y PUENTES FEDERALES Y SERVICIOS CONEXOS

- DIRECCIÓN DE INFRAESTRUCTURA CARRETERA

## SECRETARÍA DE DESARROLLO AGRARIO, TERRITORIAL Y URBANO

- DIRECCIÓN GENERAL DE COORDINACIÓN METROPOLITANA

## SECRETARÍA DE TURISMO

- DIRECCIÓN GENERAL DE NORMALIZACIÓN Y CALIDAD REGULATORIA TURÍSTICA

## GUARDIA NACIONAL DE LA SECRETARÍA DE SEGURIDAD Y PROTECCIÓN CIUDADANA

- DIRECCIÓN GENERAL DE SEGURIDAD EN CARRETERAS E INSTALACIONES

## SECRETARÍA DE MOVILIDAD DE LA CIUDAD DE MÉXICO

- DIRECCIÓN GENERAL DE SEGURIDAD VIAL Y SISTEMAS DE MOVILIDAD URBANA SUSTENTABLE

## INSTITUCIONES ACADÉMICAS

- INSTITUTO DE INGENIERÍA DE LA UNIVERSIDAD NACIONAL AUTÓNOMA DE MÉXICO
- ESCUELA SUPERIOR DE INGENIERÍA Y ARQUITECTURA, UNIDAD ZACATENCO, DEL INSTITUTO POLITÉCNICO NACIONAL

## CÁMARAS Y SOCIEDADES TÉCNICAS

- CÁMARA NACIONAL DEL AUTOTRANSPORTE DE CARGA
- CÁMARA NACIONAL DEL AUTOTRANSPORTE DE PASAJE Y TURISMO
- CONFEDERACIÓN NACIONAL DE TRANSPORTISTAS MEXICANOS, A.C.
- ASOCIACIÓN MEXICANA DE INGENIERÍA DE VÍAS TERRESTRES, A.C.
- ASOCIACIÓN NACIONAL DE INGENIERÍA URBANA, A.C.
- ASOCIACIÓN NACIONAL DE TRANSPORTE PRIVADO, A.C.

**SEGUNDO.-** En cumplimiento de lo establecido en los artículos 78 de la Ley General de Mejora Regulatoria y Quinto del Acuerdo que fija los lineamientos que deberán ser observados por las dependencias y organismos descentralizados de la Administración Pública Federal, en cuanto a la emisión de los actos administrativos de carácter general a los que les resulta aplicable el artículo 69-H de la Ley Federal de Procedimiento Administrativo, se elimina el requisito de presentar el comprobante del domicilio fiscal del apoderado o representante legal para los trámites con homoclaves SCT-03-004-A y SCT-03-020.

## ÍNDICE

0. Introducción
1. Objetivo
2. Campo de aplicación
3. Referencias
4. Definiciones
5. Amortiguadores de Impacto
6. Conservación
7. Proyecto
8. Concordancia con normas internacionales y normas mexicanas
9. Bibliografía
10. Evaluación de la conformidad
11. Vigilancia
12. Observancia
13. Vigencia

### **0. Introducción**

En muchos casos, en las orillas de las coronas, fajas separadoras, isletas, camellones y banquetas, de las carreteras y vías urbanas, existen elementos rígidos como árboles, postes, columnas, muros o cualquier otro obstáculo; asimismo, en las plazas de cobro de las carreteras o vías de peaje, para proteger a su personal y sus sistemas de cobro, inmediatamente antes de sus casetas existen elementos rígidos que las salvaguardan. En ambos casos es posible que por condiciones meteorológicas, fallas mecánicas, por errores de sus conductores o por características específicas del camino o vía urbana, los vehículos se impacten de frente contra dichos elementos rígidos, ocasionando graves daños a sus ocupantes que normalmente provocan su fallecimiento, la destrucción de los vehículos y fuertes daños a la integridad de esos elementos. Para disminuir la gravedad de esos accidentes, cuando no sea posible instalar barreras de protección conforme a lo establecido en la Norma Oficial Mexicana NOM-037-SCT2-2012 “Barreras de protección en carreteras y vialidades urbanas” o la que la sustituya, es necesario que ante los elementos rígidos se coloquen amortiguadores de impacto, que son dispositivos de seguridad que, al ser impactados por un vehículo, permiten desacelerarlo controladamente, mitigando los daños que pudiera sufrir, protegiendo así a sus ocupantes y a los elementos rígidos. Los amortiguadores de impacto se deben seleccionar y colocar de acuerdo con estrictos y uniformes criterios técnicos, para lograr su eficacia y evitar daños mayores en los pasajeros, los vehículos y elementos rígidos que existan.

### **1. Objetivo**

La presente Norma Oficial Mexicana tiene por objeto establecer los criterios de carácter general para la selección y colocación de amortiguadores de impacto en carreteras y vías urbanas, con el propósito de proteger a los ocupantes de los vehículos que por condiciones meteorológicas, fallas mecánicas, por errores de sus conductores o por características específicas del camino o vía urbana, pudieran salirse del camino e impactarse contra algún elemento rígido, evitando así que sufran daños mayores. En el inciso 4.1. se definen y designan los diferentes tipos de amortiguadores de impacto y en el Capítulo 5. se establecen los criterios para su utilización, selección e instalación.

### **2. Campo de aplicación**

Con el propósito de que los amortiguadores de impacto provean de seguridad a los usuarios, tanto del autotransporte federal como público en general, para que transiten en forma segura por las carreteras y vías urbanas, en cuyas orillas de sus coronas, fajas separadoras, isletas, camellones o banquetas, existan elementos rígidos como árboles, postes, columnas, muros o cualquier otro obstáculo, o que en sus plazas de cobro, inmediatamente antes de las casetas donde se reciban los peajes, tengan elementos rígidos que las protejan, como se ilustra en la figura 1, donde es alto el riesgo de que por condiciones meteorológicas, por fallas mecánicas, por errores de los conductores o por características específicas del camino o vía urbana, los vehículos pudieran salirse del camino incontroladamente y se impacten contra dichos elementos rígidos, cuando no sea posible instalar barreras de protección conforme a lo establecido en la Norma Oficial Mexicana

NOM-037-SCT2-2012 “Barreras de protección en carreteras y vialidades urbanas” o la que la sustituya, la presente Norma es de aplicación obligatoria en las carreteras federales, estatales y municipales, así como en las vías urbanas, incluyendo las concesionadas.

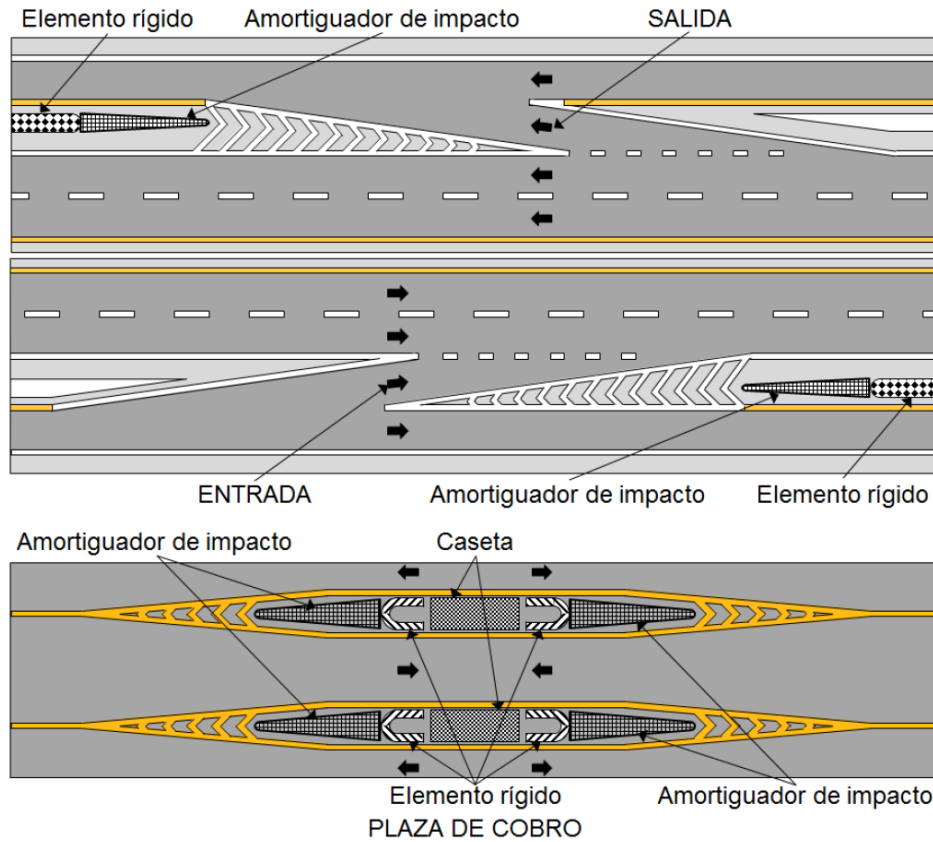

Dibujos fuera de escala

FIGURA 1.- Esquema de ubicación de amortiguadores de impacto

**3. Referencias**

Para la correcta aplicación de esta Norma, se deben consultar las siguientes normas oficiales mexicanas: NOM-037-SCT2-2012, Barreras de protección en carreteras y vialidades urbanas o la que la sustituya. NOM-086-SCT2-2015, Señalamiento y dispositivos para protección en zonas de obras viales.

**4. Definiciones**

Para los efectos de la presente Norma Oficial Mexicana se consideran las siguientes definiciones:

**4.1. Amortiguadores de impacto (OD-14)**

Dispositivos que se instalan inmediatamente antes de un elemento rígido ubicado a un lado del arroyo vial, con el objeto de impedir que se impacte contra ese elemento algún vehículo que salga del camino por fallas en la conducción, condiciones meteorológicas, por fallas mecánicas o por características específicas del camino o vía urbana, deteniéndolo en forma controlada y, en su caso redireccionándolo adecuadamente hacia el arroyo vial. Según su modo de operación, los amortiguadores de impacto son los que se indican en la Tabla 1 y se definen a continuación:

**TABLA 1.- Amortiguadores de impacto (OD-14)**

Designación	Tipos de amortiguador
<b>OD-14</b>	<b>Amortiguador de impacto</b>
OD-14/RNT	Redireccionables-No traspasables
OD-14/RT	Redireccionables-Traspasables
OD-14/NR	No redireccionables
OD-14/M	Móviles

#### 4.1.1. Amortiguadores de impacto Redireccionables-No traspasables (OD-14/RNT)

Son los diseñados para absorber toda la energía de un impacto, frontal o angular, en su extremo inicial, desacelerando al vehículo por diversos mecanismos, ya sea cortando o deformando placas de acero, comprimiendo cartuchos deformables u otro mecanismo, hasta detener el vehículo en forma controlada y segura. Si el impacto es angular y se produce pasado el extremo inicial, el sistema absorbe parte de la energía del vehículo y lo redirecciona hacia el arroyo vial. Dependiendo de su configuración, pueden resistir impactos por uno o por ambos lados, como el ilustrado esquemáticamente en la figura 2. Son apropiados en lugares donde existan condiciones geométricas restringidas o donde se requiera evitar que los vehículos invadan los carriles adyacentes.



FIGURA 2.- Amortiguador de impacto redireccionable – no traspasable (OD-14/RNT)

#### 4.1.2 Amortiguadores de impacto Redireccionables-Traspasables (OD-14/RT)

Son los diseñados para absorber toda la energía de un impacto frontal en su extremo inicial, desacelerando el vehículo por diversos mecanismos, ya sea cortando o deformando placas de acero, comprimiendo cartuchos deformables u otro mecanismo, hasta detener el vehículo en forma controlada y segura. Si el impacto es angular y se produce en el extremo inicial, el vehículo puede traspasar el sistema después de transferir una parte de su energía cinética al dispositivo. Si el impacto es angular y se produce pasado el extremo inicial, el sistema absorbe parte de la energía del vehículo y lo redirecciona hacia el arroyo vial. Dependiendo de su configuración, pueden resistir impactos por uno o por ambos lados, como el ilustrado esquemáticamente en la figura 3. Son apropiados en lugares donde existe un espacio transitable limitado detrás del dispositivo en donde el vehículo que lo traspase pueda tener tiempo y espacio para detenerse antes de impactar algún objeto fijo o caerse por un terraplén no transitable.

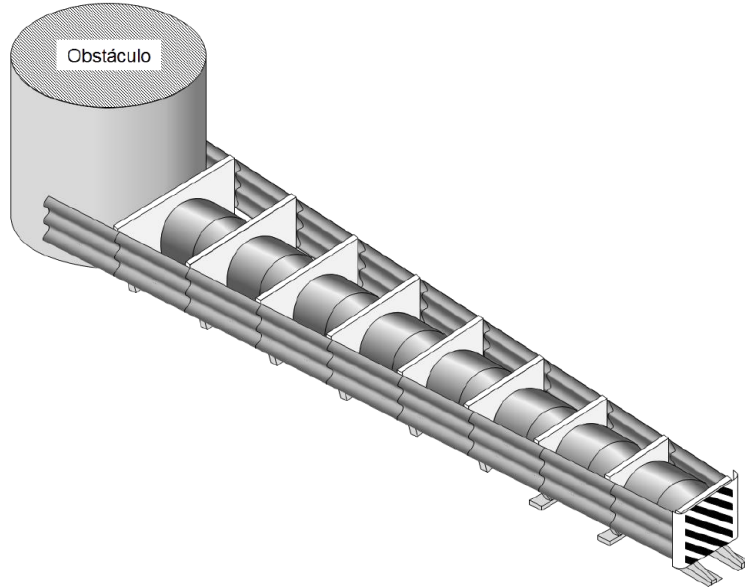

FIGURA 3.- Amortiguador de impacto redireccionable –traspasable (OD-14/RT)

#### 4.1.3. Amortiguadores de impacto No redireccionables (OD-14/NR)

Son diseñados para absorber toda la energía de un impacto frontal en su extremo inicial, por transferencia del impulso a partículas de arena, agua u otro material contenido en recipientes especialmente diseñados, por lo que desaceleran al vehículo hasta detenerlo en forma controlada y segura. Estos dispositivos, como el ilustrado esquemáticamente en la figura 4, no tienen capacidad de contener ni redireccionar a un vehículo que lo impacte angularmente en el extremo inicial o por un costado. Son apropiados en lugares donde existe un amplio espacio y terreno transitable en el lado opuesto al del impacto. Por lo general son destruidos durante el impacto, resultando irre recuperables después del mismo. Impactos angulares cercanos al final del dispositivo pueden resultar en desaceleraciones críticas para los vehículos.

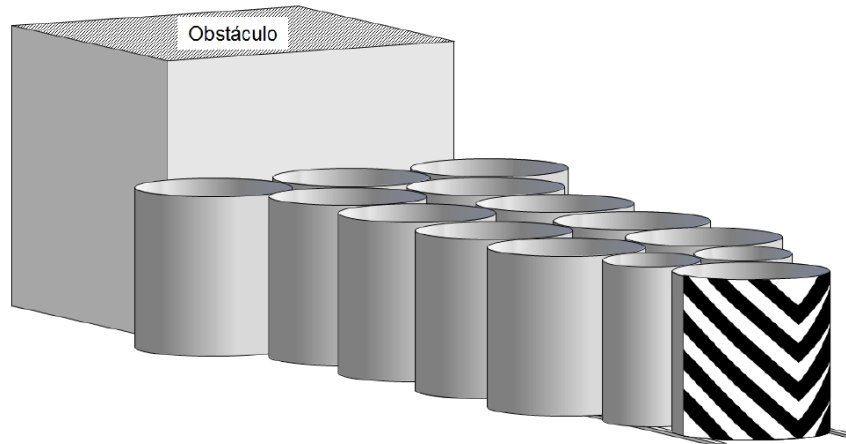

FIGURA 4.- Amortiguador de impacto no redireccionable (OD-14/NR)

#### 4.1.4. Amortiguadores de impacto Móviles (OD-14/M)

Son los que se instalan en la parte posterior de un camión de servicio como se ilustra esquemáticamente en la figura 5, que se utilice para proteger al personal que realice trabajos en la carretera o vía urbana, particularmente cuando el camión de servicio debe detenerse en el arroyo vial o en el acotamiento, o circular a baja velocidad; se diseñan para absorber toda la energía de un impacto frontal en el dispositivo, desacelerando el vehículo que se impacte por diversos mecanismos, ya sea cortando o deformando placas de acero, comprimiendo cartuchos deformables u otro mecanismo, hasta detenerlo en forma controlada y segura. Se deben utilizar en carreteras o vías urbanas en las que la velocidad normal de operación sea de ochenta (80) kilómetros por hora o mayor.

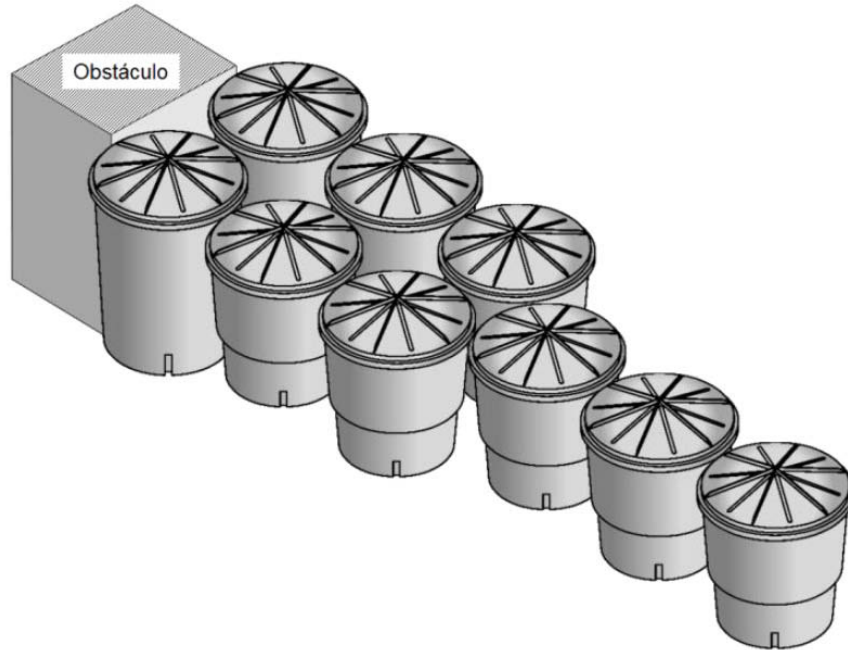

Figura 5.- Amortiguador de impacto móvil (OD-14/M)

#### **4.2. Arroyo vial**

Franja destinada a la circulación de los vehículos, delimitada por los acotamientos o las banquetas.

#### **4.3. Carretera**

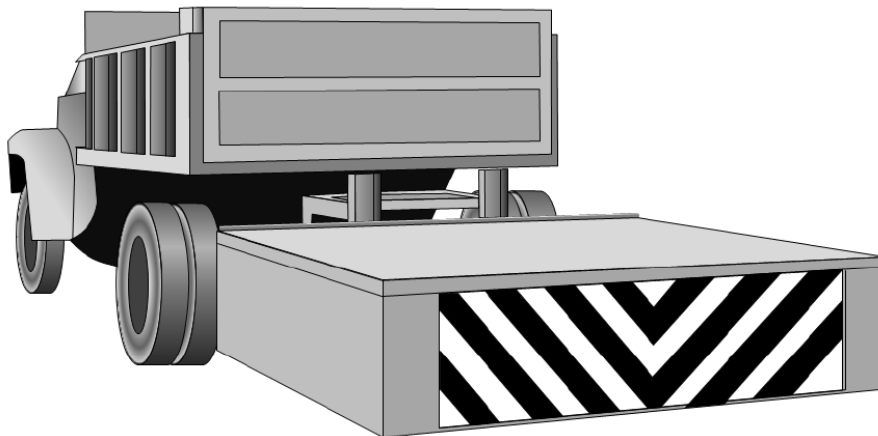
Camino público, ancho y espacioso, pavimentado y dispuesto para el tránsito de vehículos, con o sin accesos controlados, que puede prestar un servicio de comunicación a nivel nacional, interestatal, estatal o municipal.

#### **4.4. Corona**

Superficie comprendida entre las aristas superiores de los taludes de un terraplén o entre las aristas inferiores de un corte a nivel del eje de dicha superficie, sin contar las cunetas.

#### **4.5. Nivel de contención**

Capacidad del amortiguador de absorber la energía de impacto de un vehículo, manteniendo una adecuada deformación, desaceleración gradual y, en su caso, redireccionamiento del vehículo. Cada nivel de contención está definido por el nivel de prueba que el amortiguador resiste.

#### **4.6. Nivel de prueba**

Está definido por las condiciones de impacto (velocidad y ángulo de aproximación o de impacto) y el tipo de vehículo de prueba (que varía en tamaño y masa, y puede ser un automóvil o camioneta) utilizados para realizar una prueba de impacto para un nivel de contención específico.

#### **4.7. Velocidad de operación**

Es la velocidad adoptada por los conductores bajo las condiciones prevalecientes del tránsito y de la carretera. Se caracteriza por una variable aleatoria, cuyos parámetros se estiman a partir de la medición de las velocidades de los vehículos que pasan por un tramo representativo de la carretera bajo las condiciones prevalecientes (velocidades de punto). Para fines deterministas, suele designarse la velocidad de operación por el percentil ochenta y cinco (85) de las velocidades de punto. En vías urbanas en operación se refiere a la velocidad establecida por las autoridades correspondientes en los reglamentos de tránsito.

#### **4.8. Velocidad de proyecto**

Es la velocidad de referencia para dimensionar ciertos elementos de la carretera o vía urbana. Se fija de acuerdo con la función de la carretera o vía urbana y la velocidad deseada por los conductores.

#### **4.9. Vías primarias de circulación continua**

Vía urbana cuyas intersecciones generalmente son a desnivel; las entradas y las salidas están situadas en puntos específicos, con o sin carriles de aceleración o desaceleración. En algunos casos cuentan con calles laterales de servicio en ambos lados de los arroyos centrales separados por camellones. Estas vías pueden ser:

**4.9.1. Anular o periférica:** vía de circulación continua perimetral, dispuesta en anillos concéntricos que intercomunican la estructura vial en general.

**4.9.2. Radial:** vía de circulación continua que parte de una zona central hacia la periferia y está unida con otras radiales mediante anillos concéntricos.

**4.9.3. Viaducto:** vía de circulación continua, de doble circulación, independiente una de la otra y sin cruces a nivel.

### **5. Amortiguadores de impacto**

#### **5.1. Clasificación**

Los amortiguadores de impacto (OD-14) a que se refiere el inciso 4.1., se clasifican como se indica a continuación:

##### **5.1.1. Según su nivel de contención**

De acuerdo con las características, velocidad y ángulo de impacto de los vehículos que son capaces de detener y, en su caso, redireccionar, los amortiguadores de impacto (OD-14) se clasifican en los tres niveles de contención que se indican en la Tabla 2, según el nivel de prueba que satisfagan del Manual for Assessing Safety Hardware (MASH), American Association of State Highway and Transportation Officials, Estados Unidos de América, 2009 y 2016.

### 5.1.2. Según su vida útil

De acuerdo con su vida útil, los amortiguadores de impacto (OD-14) pueden ser:

#### 5.1.2.1. Amortiguadores de Impacto Desechables (D)

Son los que al sufrir el impacto de un vehículo se destruyen quedando irreparables.

#### 5.1.2.2. Amortiguadores de Impacto Parcialmente Reusables (PR)

Son los que al sufrir el impacto de un vehículo quedan dañados en un veinticinco a cincuenta (25 a 50) por ciento de su estructura, pudiendo ser reparados.

#### 5.1.2.3. Amortiguadores de Impacto Reusables (R)

Son los que al sufrir el impacto de un vehículo quedan dañados en menos del veinticinco (25) por ciento de su estructura, pudiendo ser reparados rápidamente.

### 5.2. Utilización de amortiguadores de impacto (OD-14)

Los amortiguadores de impacto (OD-14) se deben utilizar en los siguientes casos:

#### 5.2.1. En las orillas de las coronas, fajas separadoras, camellones y banquetas

En las orillas de las coronas, fajas separadoras, camellones y banquetas, en los que exista algún elemento rígido como una columna, muro, poste o árbol, entre otros, y entre ese elemento y el arroyo vial o los acotamientos, los espacios sean tan estrechos que no permitan la colocación de barreras de protección de acuerdo con la Norma Oficial Mexicana NOM-037-SCT2-2012, "Barreras de protección en carreteras y vialidades urbanas" o la que la sustituya, se debe instalar un amortiguador de impacto redireccionable-no traspasable (OD-14/RNT) inmediatamente antes del elemento rígido en el sentido del tránsito, como se muestra en la figura 6, salvo que exista un amplio espacio de terreno transitable sin obstáculos en el lado del amortiguador de impacto opuesto al del flujo vehicular, con un ancho mayor de nueve (9) metros, longitud mínima de veintiún (21) metros y pendiente transversal no mayor de veinte (20) por ciento, donde no sea posible que el vehículo que traspase el dispositivo se impacte de frente con otro vehículo, en cuyo caso el amortiguador de impacto puede ser redireccionable-traspasable (OD-14/RT) o no redireccionable (OD-14/NR).

#### 5.2.2. En entradas y salidas

En las entradas y salidas de carreteras con accesos controlados y de vías primarias de circulación continua en las zonas urbanas, con o sin carriles de aceleración o desaceleración, que tengan calles laterales de servicio y en cuyas fajas separadoras o camellones que dividen el camino principal del camino de entrada o salida, existan elementos rígidos como árboles, postes, columnas, muros o cualquier otro obstáculo, se debe instalar un amortiguador de impacto redireccionable-traspasable (OD-14/RT), inmediatamente antes del elemento rígido en el sentido del tránsito, como se muestra en la figura 1.

#### 5.2.3. En bifurcaciones

En las bifurcaciones de carreteras y vías urbanas, con o sin carriles de desaceleración, en cuyas fajas separadoras, isletas o camellones que dividen ambos caminos, existan elementos rígidos como árboles, postes, columnas, muros o cualquier otro obstáculo, se debe instalar un amortiguador de impacto redireccionable-traspasable (OD-14/RT), inmediatamente antes del elemento rígido en el sentido del tránsito, como se muestra en la figura 7.

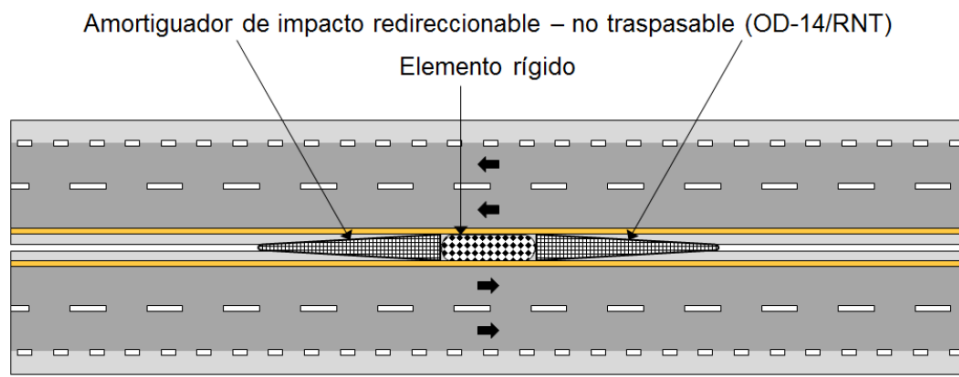

Dibujo fuera de escala

FIGURA 6.- Amortiguador de impacto redireccionable – no traspasable (OD-14/RNT) en faja separadora

**TABLA 2.-** Clasificación de los amortiguadores de impacto (OD-14) según su nivel de contención

Nivel de Contención	Designación del amortiguador de impacto	Vehículos que detiene y, en su caso, redirecciona				Pruebas <sup>[1]</sup>				
		Designación del vehículo	Vehículo	Masa vehicular kg	Nivel de prueba	Velocidad de impacto km/h	Tipo de amortiguador	Número de la prueba MASH	Ángulo de impacto Grados	Condiciones <sup>[2]</sup>
NC-1	Redireccionable (OD-14/RNT y OD-14/RT)	Ap	Automóvil	1 100	1	50	RT	1-30	0	a), c), d), e), f), g)
							RNT			b), c), d), e), f)
							RT	1-32	5-15	a), c), d), e), f), g)
							RNT			b), c), d), e), f)
							RT	1-34	15	a), c), d), e), f), g)
							RNT			b), c), d), e), f)
		RT	1-37	25	a), c), d), e), f), g)					
		RNT			b), c), d), e), f)					
		RT	1-38 <sup>[h]</sup>	20	a), c), d), e), f), g)					
		RNT			b), c), d), e), f)					
		Ac	Camioneta	2 270	1	50	RT	1-31	0	a), c), d), e), f), g)
							RNT			b), c), d), e), f)
	RT						1-33	5-15	a), c), d), e), f), g)	
	RNT								b), c), d), e), f)	
	RT						1-35	25	b), c), d), e), f)	
	RNT								b), c), d), e), f)	
	RT	1-36	25	b), c), d), e), f)						
	RNT			b), c), d), e), f)						
	No redireccionable (OD-14/NR)	Ap	Automóvil	1 100	1	50	NR	1-40	0	a), c), d), e), f), g)
							NR	1-42	5-15	a), c), d), e), f), g)
							NR	1-45 <sup>[h]</sup>	0	a), c), d), e), f), g)
		Ac	Camioneta	2 270	1	50	NR	1-41	0	a), c), d), e), f), g)
							NR	1-43	5-15	a), c), d), e), f), g)
							NR	1-44	20	a), c), d), g)
Móvil (OD-14/M)	Ap	Automóvil	1 100	1	50	M	1-50	0	a), c), d), e), f)	
	Ac	Camioneta	2 270	1	50	M	1-51, 1-52	0	a), c), d), e), f)	
							1-53	10		
NC-2	Redireccionable (OD-14/RNT y OD-14/RT)	Ap	Automóvil	1 100	2	70	RT	2-30	0	a), c), d), e), f), g)
							RNT			b), c), d), e), f)
							RT	2-32	5-15	a), c), d), e), f), g)
							RNT			b), c), d), e), f)
							RT	2-34	15	a), c), d), e), f), g)
							RNT			b), c), d), e), f)
		RT	2-36	25	b), c), d), e), f)					
		RNT			b), c), d), e), f)					
		Ac	Camioneta	2 270	2	70	RT	2-31	0	a), c), d), e), f), g)
							RNT			b), c), d), e), f)
							RT	2-33	5-15	a), c), d), e), f), g)
							RNT			b), c), d), e), f)
	RT						2-35	25	b), c), d), e), f)	
	RNT								b), c), d), e), f)	
	RT	2-37	25	a), c), d), e), f), g)						
	RNT			b), c), d), e), f)						
	RT	2-38 <sup>[h]</sup>	0	a), c), d), e), f), g)						
	RNT			b), c), d), e), f)						
No redireccionable (OD-14/NR)	Ap	Automóvil	1 100	2	70	NR	2-40	0	a), c), d), e), f), g)	
						NR	2-42	5-15	a), c), d), e), f), g)	
						NR	2-45 <sup>[h]</sup>	0	a), c), d), e), f), g)	
	Ac	Camioneta	2 270	2	70	NR	2-41	0	a), c), d), e), f), g)	
						NR	2-43	5-15	a), c), d), e), f), g)	
						NR	2-44	20	a), c), d), g)	
Móvil (OD-14/M)	Ap	Automóvil	1 100	2	70	M	2-50	0	a), c), d), e), f)	
	Ac	Camioneta	2 270	2	70	M	2-51, 2-52	0	a), c), d), e), f)	
							2-53	10		



NC-3	Redireccionable (OD-14/RNT y OD-14/RT)	Ap	Automóvil	1 100	3	100	RT	3-30	0	a), c), d), e), f), g)
							RNT			b), c), d), e), f)
							RT	3-32	5-15	a), c), d), e), f), g)
							RNT			b), c), d), e), f)
							RT	3-34	15	a), c), d), e), f), g)
							RNT			b), c), d), e), f)
		RT	3-36	25	b), c), d), e), f)					
		RNT			b), c), d), e), f)					
		RT	3-31	0	a), c), d), e), f), g)					
		RNT			b), c), d), e), f)					
		RT	3-33	5-15	a), c), d), e), f), g)					
		RNT			b), c), d), e), f)					
	RT	3-35	25	b), c), d), e), f)						
	RNT			b), c), d), e), f)						
	RT	3-37	25	a), c), d), e), f), g)						
	RNT			b), c), d), e), f)						
	RT	3-38 <sup>[h]</sup>	0	a), c), d), e), f), g)						
	RNT			b), c), d), e), f)						
	No redireccionable (OD-14/NR)	Ap	Automóvil	1 100	3	100	NR	3-40	0	a), c), d), e), f), g)
							NR	3-42	5-15	a), c), d), e), f), g)
							NR	3-45 <sup>[h]</sup>	0	a), c), d), e), f), g)
		Ac	Camioneta	2 270	3	100	NR	3-41	0	a), c), d), e), f), g)
							NR	3-43	5-15	a), c), d), e), f), g)
							NR	3-44	20	a), c), d), g)
Móvil (OD-14/M)	Ap	Automóvil	1 100	3	100	M	3-50	0	a), c), d), e)	
						M	3-51, 3-52	0	a), c), d), e), f)	
	Ac	Camioneta	2 270	3	100	M	3-53	10	a), c), d), e), f)	

- [1] Según el Manual for Assessing Safety Hardware (MASH), American Association of State Highway and Transportation Officials, Estados Unidos de América, 2016.
- [2] Las condiciones que se han de satisfacer para cada nivel de prueba son:
- El desempeño aceptable del amortiguador de impacto bajo prueba puede ser el redireccionamiento, la penetración controlada o la detención controlada del vehículo.
  - El amortiguador de impacto bajo prueba debe contener y redireccionar al vehículo sin que éste lo penetre ni lo cruce por arriba o por abajo, aunque es aceptable la deformación lateral controlada del amortiguador de impacto.
  - Los elementos, fragmentos u otros residuos del amortiguador de impacto o del vehículo no deben penetrar a su cabina o generar algún tipo de peligro a otros vehículos o peatones; la cabina del vehículo no debe presentar deformaciones que representen riesgos para sus ocupantes.
  - El vehículo deberá permanecer erecto durante y después de la colisión aunque el ángulo máximo de balanceo ("roll") y cabeceo ("pitch") no excederá de 75 grados.
  - La velocidad de impacto de los ocupantes, es decir la velocidad con la que un pasajero impacta con alguna superficie interior del vehículo, será preferentemente menor de 3 m/s pero nunca mayor de 4,9 m/s en su dirección frontal y la resultante de las velocidades frontal y lateral será preferentemente menor de 9,1 m/s pero nunca mayor de 12,2 m/s.
  - La aceleración de rebote ("riddedown") de los pasajeros, es decir la aceleración que experimenta un pasajero después de que impacta con alguna superficie interior del vehículo, en su componente longitudinal y lateral, será preferentemente menor de 147 m/s<sup>2</sup>, pero nunca mayor de 201 m/s<sup>2</sup>.
  - La trayectoria del vehículo debe ser aceptable detrás del amortiguador de impacto si éste es traspasable.
  - La masa vehicular para esta prueba es de 1.500 kg.

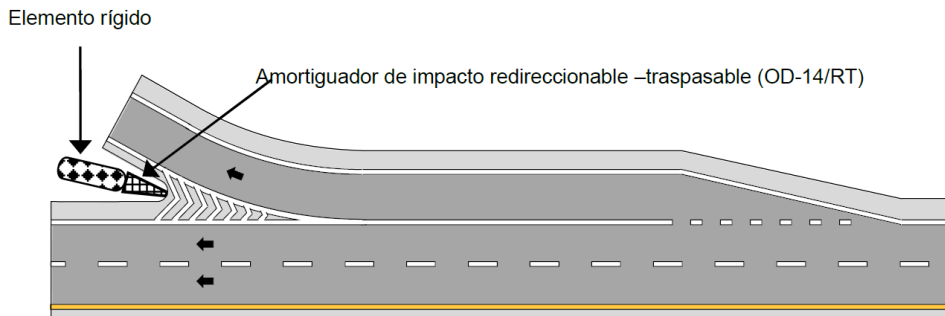

Dibujo fuera de escala

FIGURA 7.- Amortiguador de impacto redireccionable – traspasable (OD-14/RT) en bifurcación

**5.2.4. En plazas de cobro**

En las plazas de cobro de carreteras y vías primarias de circulación continua en las zonas urbanas, se deben instalar amortiguadores de impacto redireccionable-no traspasable (OD-14/RNT), inmediatamente antes de las casetas de peaje o de los elementos rígidos que las protegen, en el sentido del tránsito, como se muestra en la figura 1.

**5.2.5. En zonas de obras viales**

En las carreteras y vías urbanas, que tengan una velocidad de operación normal igual a ochenta (80) kilómetros por hora o mayor, donde se realicen sobre el acotamiento o en algún carril del arroyo vial, trabajos de construcción o conservación estacionarios, además del señalamiento y los dispositivos de protección a que se refiere la Norma Oficial Mexicana NOM-086-SCT2-2015 “Señalamiento y dispositivos para protección en

zonas de obras viales”, se deben utilizar amortiguadores de impacto móviles (OD-14/M) ubicados sobre el acotamiento o el carril afectado, a una distancia de seguridad de veinte (20) a sesenta (60) metros antes del sitio donde empiece la zona de trabajo, en el sentido del tránsito, considerando la geometría horizontal y vertical del tramo previo a esa zona, la distancia de visibilidad disponible, la velocidad media del tránsito y el tipo de trabajo que se realice, con el propósito de proteger al personal y al equipo que lo efectúe. Si el trabajo se realiza en movimiento, como el barrido de la superficie de rodadura, el pintado o la colocación de las marcas del señalamiento horizontal, o el sellado de grietas y fisuras del pavimento, entre otros, el amortiguador de impacto móvil (OD-14/M) se debe desplazar a la velocidad con la que avancen los trabajos, pero ajustando la distancia de seguridad de treinta (30) a setenta (70) metros, conforme los factores señalados.

Cuando en las zonas de obras viales subsistan condiciones, permanentes o temporales, como las indicadas en los incisos 5.2.1. a 5.2.3., debe considerarse lo indicado en ellos.

### 5.3. Selección de amortiguadores de impacto (OD-14)

Una vez determinados el sitio donde se instalará o utilizará un amortiguador de impacto y su modo de operación (OD-14/RNT, OD-14/RT, OD-14/NR u OD-14/M), el dispositivo se debe seleccionar considerando lo siguiente:

#### 5.3.1. Selección según el nivel de contención

Con base en la composición del flujo vehicular en términos del tránsito diario promedio anual (TDPA) y la velocidad de operación en el subtramo donde se colocará el amortiguador de impacto (OD-14), que se espera en los siguientes cinco (5) años, en la Tabla 3 se determina el nivel de contención mínimo que debe tener ese dispositivo.

#### 5.3.2. Selección según las características del sitio

Las características geométricas de un amortiguador de impacto redireccionable-no traspasable (OD-14/RNT), redireccionable-traspasable (OD-14/RT) o no redireccionable (OD-14/NR), definidas por su longitud y su ancho máximo, dependen de la disponibilidad de espacio en el sitio donde se instalará y de las dimensiones del elemento rígido ante el que se colocará, por lo que en cada caso se debe realizar el análisis de esas condiciones, considerando que es necesario que el ancho máximo del dispositivo en su extremo final sea igual que el del elemento rígido o mayor, por lo menos que sobresalga setenta y cinco (75) centímetros a cada lado cuando se trate de un amortiguador de impacto no redireccionable (OD-14/NR), lo que se podrá reducir a hasta un mínimo de treinta y siete coma cinco (37,5) centímetros para evitar invadir los acotamientos o los carriles de circulación.

Si el amortiguador de impacto se ubica en un puente o estructura similar, la posición de las juntas de expansión puede determinar las características geométricas del dispositivo. Los amortiguadores de impacto no redireccionables a base de tambos con arena pueden ser susceptibles a las vibraciones de la estructura, ya que la arena se puede densificar afectando el comportamiento del dispositivo.

**TABLA 3.- Niveles de contención mínimos según las características del tránsito y la velocidad de operación**

Velocidad de operación km/h <sup>[1]</sup>	Nivel de contención (NC) <sup>[2]</sup> mínimo de los amortiguadores de impacto			
	Caminos de dos carriles, uno por sentido de circulación		Caminos de dos o más carriles por sentido de circulación	
	Tránsito diario promedio anual (TDPA)		Tránsito diario promedio anual (TDPA)	
	< 10 000	≥ 10 000	< 10 000	≥ 10 000
Hasta 50 <sup>[6]</sup>	NC-1	NC-1	NC-1	NC-2
51-70 <sup>[6]</sup>	NC-2	NC-2 <sup>[3]</sup>	NC-2 <sup>[3]</sup>	NC-2 <sup>[3]</sup>
71-100 <sup>[5]</sup> <sup>[6]</sup>	NC-2 <sup>[3]</sup>	NC-2 <sup>[3-4]</sup>	NC-2 <sup>[3-4]</sup>	NC-2 <sup>[3-4]</sup>
más de 100 <sup>[5]</sup>	NC-3	NC-3	NC-3	NC-3

[1] Para carreteras de nueva construcción corresponde a la velocidad de proyecto.

[2] NC = Niveles de contención asociados directamente con los que se presentan en la Tabla 2.

[3] De contar con autobuses de pasajeros en un 25% o más del TDPA, se requieren amortiguadores de impacto (OD-14) con nivel de contención NC-3.

[4] De contar con camiones de carga con masa vehicular mayor de 8 000 kg, en un 20% o más del TDPA, se requieren amortiguadores de impacto (OD-14) con nivel de contención NC-3.

[5] Cuando se trate de amortiguadores de impacto móviles (OD-14/M) en zonas de obras viales, la velocidad de operación corresponde a la que normalmente se tenga en el tramo cuando en él no se realicen trabajos de construcción o conservación. Si se ejecutan trabajos de conservación en movimiento, como el barrido de la superficie de rodadura, el pintado o la colocación de las marcas del señalamiento horizontal, o el sellado de grietas y fisuras del pavimento, entre otros, y los amortiguadores de impacto móviles (OD-14/M) se desplacen a una velocidad continua de 15 km/h o mayor, deben tener un nivel de contención NC-2 en cualquier caso.

[6] Para casos especiales en los que se considere que la salida del camino de los vehículos implica riesgos mayores por el tipo y volumen de tránsito, el proyectista podrá establecer un nivel de contención inmediatamente mayor que el indicado en esta tabla.

### 5.3.3. Otras consideraciones para la selección

Una vez determinados el nivel de contención necesario y las características geométricas del dispositivo que se requiera según su modo de operación (OD-14/RNT, OD-14/RT, OD-14/NR u OD-14/M), se debe seleccionar, de entre los disponibles en el mercado, un amortiguador de impacto que satisfaga dichos requisitos, del que se haya certificado por un laboratorio debidamente acreditado conforme a la Ley Federal sobre Metrología y Normalización o reconocido por la Dirección General de Servicios Técnicos de la Secretaría de Comunicaciones y Transportes, que su nivel de contención cumple el nivel de prueba correspondiente del Manual for Assessing Safety Hardware (MASH), American Association of State Highway and Transportation Officials, Estados Unidos de América, 2009 y 2016, de manera que los amortiguadores de impacto mostrados en las figuras se presentan esquemáticamente sólo como ejemplo, ya que cada caso es particular y ha de seleccionarse el dispositivo idóneo aunque no esté ilustrado en esta Norma. El certificado de cumplimiento correspondiente debe indicar, de manera fehaciente, el detalle y las especificaciones de construcción e instalación del amortiguador de impacto aprobado, bien sea de manera genérica o de manera especial hacia una persona física o moral. Algunos ejemplos de amortiguadores de impacto (OD-14) aprobados, son los contenidos en el sitio web de la Federal Highway Administration:

[https://safety.fhwa.dot.gov/roadway\\_dept/countermeasures/reduce\\_crash\\_severity/](https://safety.fhwa.dot.gov/roadway_dept/countermeasures/reduce_crash_severity/).

Cuando dos o más amortiguadores de impacto de un mismo tipo (OD-14/RNT, OD-14/RT, OD-14/NR u OD-14/M), debidamente certificados, cumplan con el nivel de contención y las características geométricas del dispositivo, que se requieran, se deben evaluar cuidadosamente para seleccionar el idóneo, mediante un estudio costo-beneficio que considere sus:

#### 5.3.3.1. Características estructurales y de seguridad

Que incluyen factores como la velocidad reducida al impacto final en el elemento rígido y, en su caso, las capacidades de redireccionamiento, así como el anclaje y el respaldo requeridos, y la producción de escombros durante el impacto.

#### 5.3.3.2. Vida útil

Los amortiguadores de impacto redireccionable-no traspasable (OD-14/RNT), redireccionable-traspasable (OD-14/RT) o no redireccionable (OD-14/NR), pueden ser desechables (D), parcialmente reusables (PR) o reusables (R), según lo establecido en el inciso 5.1.2. La selección específica de cada uno de ellos dependerá de la probabilidad de impacto al año en condiciones prevalecientes razonables del tránsito y de la carretera.

De acuerdo con lo anterior, se seleccionarán amortiguadores desechables (D) cuando la probabilidad de impacto se estime en un impacto por año; se seleccionarán amortiguadores parcialmente reusables (PR) cuando la probabilidad de impacto se estime en hasta tres impactos por año y se seleccionarán amortiguadores reusables (R) cuando la probabilidad de impacto se estime en más de tres impactos por año. Dicha probabilidad de impacto se debe estimar considerando aspectos del tránsito y de la ubicación del obstáculo, tales como el tránsito diario promedio anual (TDPA), la velocidad de operación, el número de carriles, la posición del obstáculo respecto al alineamiento horizontal del camino, la distancia del obstáculo al carril más cercano y algunas otras variables que se considere pudieran incrementar la probabilidad de que ocurran impactos.

#### 5.3.3.3. Costos de construcción

Tales como los costos de adquisición, almacenamiento y transporte del dispositivo hasta el sitio de su colocación; preparación del terreno y de la cimentación, e instalación del dispositivo.

#### 5.3.3.4. Costos de conservación

La dificultad, velocidad y costo de los trabajos de conservación, de reparación o reemplazo de los amortiguadores de impacto que sean dañados por un accidente o por vandalismo, pueden ser factores importantes para seleccionar al dispositivo idóneo, así como la facilidad y los costos de adquisición, almacenamiento y transporte hasta el sitio de su utilización, de las piezas y refacciones necesarias para la reparación o reemplazo, por lo que conviene procurar que la mayoría de los amortiguadores de impacto que se instalen en una carretera o vía urbana, permitan el uso de las mismas piezas y refacciones, lo que facilitará un manejo más eficiente y económico de su almacenamiento.

### 5.3.4. Nominación

Una vez seleccionado un amortiguador de impacto, éste se nombra agregando a su designación, según su modo de operación, su nivel de contención, su vida útil y sus características geométricas definidas por su longitud y su ancho máximo expresados en metros, como se muestra a continuación:

OD-14/AAA/BBB/CC/DDDD

#### Donde:

- AAA = clasificación del amortiguador de impacto (RNT, RT o NR)
- BBB = nivel de contención del amortiguador (NC-1, NC-2 ó NC-3)
- CC = tipo de amortiguador, según su vida útil (D, PR o R)
- DDDD = dimensiones del amortiguador, largo por ancho, en metros

## **5.4. Instalación**

Los amortiguadores de impacto (OD-14) certificados que se seleccionen, se deben instalar de acuerdo con las especificaciones de sus fabricantes, sin embargo, en lo general, deben considerarse los siguientes aspectos:

### **5.4.1. Superficie del terreno**

La superficie del terreno en el sitio donde se coloque el amortiguador de impacto debe ser plana y compacta, con una pendiente no mayor de diez (10) por ciento y sin obstrucciones o desniveles bruscos entre el arroyo vial y el dispositivo, tales como bordillos, guarniciones o cunetas. De existir en el sitio bordillos, éstos deben ser retirados. Si existen banquetas o camellones sobre los que tenga que instalarse el amortiguador de impacto, se debe determinar si la presencia de sus guarniciones puede o no afectar el funcionamiento del dispositivo; una curvatura vertical en la parte superior de la guarnición, de diez (10) centímetros de radio puede contribuir a disminuir el efecto del desnivel entre el arroyo vial y la superficie de la banqueta o camellón.

Si dichas condiciones no se cumplen, previamente a la instalación del dispositivo debe ser preparado el sitio convenientemente para lograrlas.

### **5.4.2. Cimentación**

Algunos amortiguadores de impacto para funcionar correctamente requieren de una superficie dura y lisa para su anclaje, como una losa generalmente de concreto hidráulico, por lo que previamente a la instalación del dispositivo se debe construir ese elemento de acuerdo con las especificaciones de su fabricante y considerando las características del suelo en el sitio de instalación.

### **5.4.3. Camión de servicio**

Los amortiguadores de impacto móviles (OD-14/M) se deben instalar en la parte trasera de un camión de servicio con las características que establezca el fabricante del dispositivo, normalmente puede ser suficiente un camión de volteo con masa de ocho mil (8 000) kilogramos. Este vehículo debe contar con elementos reflejantes para que sea claramente visible por la noche. Cuando se utilice como barrera, debe estar estacionado con el freno de mano y la transmisión colocada en marcha, con las ruedas delanteras dirigidas hacia fuera de la zona de trabajo y de los carriles en uso y sin ocupantes.

## **6. Conservación**

Los responsables de la conservación de las carreteras o de las vías urbanas, deben asegurar que los amortiguadores de impacto en los tramos a su cargo, siempre estén en condiciones de funcionar correctamente, por lo que deben implantar un programa de conservación rutinaria y, en su caso, proceder a reparar o reemplazar inmediatamente los elementos que resulten dañados por un percance o por vandalismo, para evitar que un vehículo se impacte en un dispositivo estropeado que pudiera incrementar la gravedad del accidente, pues un amortiguador de impacto dañado se convierte en un obstáculo muy peligroso para los usuarios. Los trabajos de conservación y reparación o reposición se deben realizar considerando lo siguiente:

Durante los trabajos de conservación, de reparación o de reemplazo, se debe prestar especial atención al señalamiento y dispositivos de protección conforme a lo establecido en la Norma Oficial Mexicana NOM-086-SCT2-2015, "Señalamiento y dispositivos para protección en zonas de obras viales", para no generar otro incidente derivado de esos trabajos.

### **6.1. Inventario de los amortiguadores de impacto**

El responsable de la conservación de la carretera o vía urbana debe tener un inventario de todos los amortiguadores de impacto, en una base de datos que contenga como mínimo, para cada uno, la siguiente información:

- Designación y tipo del amortiguador de impacto;
- ubicación precisa;
- el manual de instalación y rehabilitación que incluya especificaciones de diseño, operación, construcción y conservación del amortiguador de impacto, incluyendo los planos de instalación y rehabilitación, así como los procedimientos de reparación o reposición, que debe proporcionar el fabricante o distribuidor del dispositivo;
- fecha, tipo y descripción de cada trabajo de conservación, reparación o reposición;
- disponibilidad en almacén de las piezas y refacciones para la conservación, reparación o reposición del amortiguador de impacto, y
- fecha y descripción de cada accidente o incidente que afecte el amortiguador de impacto, y descripción de los daños ocasionados a dicho dispositivo, así como a los vehículos y pasajeros.

Esta base de datos se debe actualizar tan pronto como se ejecuten los trabajos de conservación, reparación o reposición y debe estar disponible en cualquier momento para la autoridad responsable de la carretera o de la vía urbana y para cualquier otra autoridad competente que solicite la información.

## **6.2. Conservación rutinaria**

El programa de inspección y conservación rutinaria se debe formular para cada año con base en las especificaciones de conservación aplicables a los diferentes tipos de amortiguadores de impacto que se utilicen en la carretera o la vía urbana. Dicho programa debe ser revisado y en su caso, ajustado mensualmente con base en los trabajos de inspección, conservación, reparación o reposición que se ejecuten y debe prever inspecciones visuales periódicas que permitan detectar daños o deterioros que pudieran afectar el correcto funcionamiento de los amortiguadores de impacto, con el propósito de ejecutar los trabajos de conservación oportunamente.

Estos trabajos de conservación rutinaria son, entre otros, los siguientes:

- Inspecciones periódicas para constatar el estado de los amortiguadores de impacto;
- Limpieza de acumulaciones de escombros o arena y, en su caso, despeje de maleza;
- reposición de piezas dañadas o faltantes;
- en su caso, pintura y señalamiento asociados, y
- en su caso, ajustes de tensión de cables guías y otros elementos del sistema.

## **6.3. Reparación o reemplazo**

Después de un accidente o de cualquier otro percance que dañe un amortiguador de impacto, se debe efectuar una inspección y análisis detenido, para determinar las partes o las piezas que requieran ser reparadas, ajustadas o reemplazadas para rehabilitar el dispositivo dañado rápida y oportunamente, ya que un impacto con un amortiguador de impacto no rehabilitado puede resultar en un accidente muy severo para los usuarios y daños de gran consideración al elemento rígido que protege.

## **6.4. Almacenamiento**

Con el propósito de efectuar la conservación rutinaria de los amortiguadores de impacto, así como las reparaciones o reposiciones que se requieran, en forma oportuna y eficaz para evitar accidentes posteriores de mayor gravedad, el responsable de la conservación de la carretera o vía urbana debe contar con el personal capacitado para realizar esas tareas y debe tener almacenado, en cantidad suficiente, un completo abastecimiento de piezas y refacciones para cada tipo de amortiguador de impacto que exista en los tramos a su cargo, principalmente de aquellos elementos que más frecuentemente resulten dañados durante los percances y de los que más rápidamente se deterioren, pues nunca se deberá demorar en la restauración de esos dispositivos a su condición original por falta de personal, piezas o refacciones, por lo que se debe implementar un programa que asegure la disponibilidad, en cualquier momento, de los materiales necesarios para ejecutar dichas actividades. Todas las piezas y refacciones deben ser almacenadas conforme con los requisitos de almacenamiento que indique el fabricante o distribuidor.

## **7. Proyecto**

Para la construcción, ampliación, modificación o reconstrucción de una carretera o vía urbana, que impliquen el uso de amortiguadores de impacto, el proyecto ejecutivo correspondiente debe incluir el proyecto de los amortiguadores de impacto, que sea aprobado por la Autoridad responsable de la carretera o vía urbana. Para trabajos de conservación que incluyan la instalación de amortiguadores de impacto nuevos, es necesario contar con el correspondiente proyecto ejecutivo.

## **8. Concordancia con normas internacionales y normas mexicanas**

La presente Norma no concuerda con ninguna Norma Internacional ni Norma Mexicana, por no existir éstas en el momento de su elaboración.

## **9. Bibliografía**

- a) Manual for Assessing Safety Hardware [MASH], American Association of State Highway and Transportation Officials, Estados Unidos de América, 2009 y 2016).
- b) Roadside Design Guide, American Association of State Highway and Transportation Officials, Estados Unidos de América, 4a edición, 2011).

## **10. Evaluación de la conformidad**

Las disposiciones contenidas en los artículos 3o. fracción IV-A y 73 primer párrafo de la Ley Federal sobre Metrología y Normalización (LFMN), relativas a que, cuando para fines oficiales, sea requerida la evaluación de la conformidad para determinar el grado de cumplimiento de una Norma Oficial Mexicana, y sobre todo de acuerdo con el nivel de riesgo o protección necesarios para salvaguardar las finalidades a que se refiere el artículo 40 de la misma Ley; al respecto es necesario situar y clasificar el contenido y las características de la presente Norma Oficial Mexicana.

A efecto de puntualizar el sustento de la Norma, se hace referencia al artículo 40 fracción XVI de la LFMN, respecto a las características y/o especificaciones que deben reunir los vehículos de transporte, equipos y servicios conexos para proteger las vías generales de comunicación y la seguridad de sus usuarios, así como el de proteger los bienes y vidas humanas del público en general.

Para el caso de esta Norma, correspondiente a los amortiguadores de impacto, las características principales de las disposiciones que contiene, están dirigidas a establecer los requisitos generales que obligatoriamente han de considerarse para seleccionar e instalar los amortiguadores de impacto en las carreteras y vías urbanas de jurisdicción federal, estatal y municipal, que están directamente relacionados con la seguridad de sus usuarios, así como con la protección de los bienes y vidas humanas del público en general.

Por ello, para la evaluación de la conformidad con las disposiciones contenidas en esta Norma se debe proceder como sigue:

**10.1.** Las Unidades Generales de Servicios Técnicos de los Centros SCT, dentro de su jurisdicción, así como las Unidades de Inspección autorizadas por la Secretaría de Comunicaciones y Transportes, deben supervisar e inspeccionar los amortiguadores de impacto de las carreteras y vías federales, incluyendo las concesionadas, mediante programas de inspecciones periódicas, para comprobar que cumplan con las disposiciones de esta Norma y que se encuentren en buen estado. Los alcances de las inspecciones, su frecuencia y sus métodos o instrucciones de trabajo, se realizarán según las estrategias que establezca la Dirección General de Servicios Técnicos de la Secretaría de Comunicaciones y Transportes, para dar cumplimiento a las disposiciones de esta Norma.

**10.2.** Las autoridades estatales y municipales, responsables de proyectar, construir, operar y conservar las carreteras y vías urbanas, deben designar al personal de verificación que supervise e inspeccione los amortiguadores de impacto de esas carreteras y vías, incluyendo las que hayan concesionado, mediante programas de inspecciones periódicas, para comprobar que cumplan con las disposiciones de esta Norma y que se encuentren en buen estado. Los alcances de las inspecciones, su frecuencia y sus métodos o instrucciones de trabajo, se realizarán según las estrategias que establezcan dichas autoridades, para dar cumplimiento a las disposiciones de esta Norma.

**10.3.** El personal de verificación, tanto de las Unidades Generales de Servicios Técnicos de los Centros SCT, como el de las Unidades de Inspección autorizadas por la Secretaría de Comunicaciones y Transportes, y el que designen las autoridades estatales y municipales, en el ámbito de su competencia, debe estar capacitado para llevar a cabo las actividades de verificación, supervisión e inspección de los amortiguadores de impacto, contenidos en la presente Norma.

## **11. Vigilancia**

La Secretaría de Comunicaciones y Transportes, por conducto de la Dirección General de Servicios Técnicos, así como las autoridades estatales y municipales encargadas de proyectar, construir, operar y conservar las carreteras y vías urbanas, cada una en el ámbito de su competencia, son las autoridades responsables de vigilar el cumplimiento de la presente Norma Oficial Mexicana.

## **12. Observancia**

Esta Norma es de observancia obligatoria en las carreteras y vías urbanas de jurisdicción federal, estatal y municipal, según lo establecido en el Capítulo 2. Campo de aplicación de esta Norma, así como en las que hayan sido concesionadas a particulares.

## **13. Vigencia**

La presente Norma Oficial Mexicana entrará en vigor a los noventa (90) días naturales siguientes de su publicación en el Diario Oficial de la Federación y cancelará a la Norma Oficial Mexicana NOM-008-SCT2-2013.

Todo proyecto que se elabore a partir de la entrada en vigor de esta Norma, para la instalación de amortiguadores de impacto en carreteras o vías urbanas, deberá cumplir con las disposiciones contenidas en la misma.

Los amortiguadores de impacto existentes, que no se ajusten a las disposiciones indicadas en esta Norma a su entrada en vigor, deben ser corregidos o reemplazados por la autoridad responsable de conservar la carretera o vía urbana respectiva, o en el caso de que sea concesionada, por el concesionario correspondiente, durante los trabajos de conservación y reposición de los amortiguadores de impacto.

---

## SECRETARIA DE EDUCACION PUBLICA

**ACUERDO número 10/04/21 por el que se emiten las Reglas de Operación del Programa Fortalecimiento a la Excelencia Educativa para el ejercicio fiscal 2021.**

Al margen un sello con el Escudo Nacional, que dice: Estados Unidos Mexicanos.- Secretaría de Educación Pública.

DELFINA GÓMEZ ÁLVAREZ, Secretaria de Educación Pública, con fundamento en los artículos 3o. de la Constitución Política de los Estados Unidos Mexicanos; 38 de la Ley Orgánica de la Administración Pública Federal; 75 y 77 de la Ley Federal de Presupuesto y Responsabilidad Hacendaria; 1, 21, 27, 28, 33, 34, 36 y Anexo 37 del Presupuesto de Egresos de la Federación para el ejercicio fiscal 2021; 176 del Reglamento de la Ley Federal de Presupuesto y Responsabilidad Hacendaria; 1, 4 y 5 del Reglamento Interior de la Secretaría de Educación Pública, y

### CONSIDERANDO

Que el artículo 77 de la Ley Federal de Presupuesto y Responsabilidad Hacendaria dispone que la Cámara de Diputados en el Presupuesto de Egresos, podrá señalar los programas a través de los cuales se otorguen subsidios, que deberán sujetarse a reglas de operación con el objeto de asegurar que la aplicación de los recursos públicos se realice con eficiencia, eficacia, economía, honradez y transparencia, así como los criterios generales aplicables a las mismas;

Que asimismo, el referido precepto prevé que, entre otras, las dependencias serán responsables de emitir las reglas de operación de los programas que inicien su operación en el ejercicio fiscal siguiente, previa autorización presupuestaria de la Secretaría de Hacienda y Crédito Público (SHCP) y dictamen de la Comisión Nacional de Mejora Regulatoria (CONAMER);

Que el artículo 27, primer párrafo del Presupuesto de Egresos de la Federación para el ejercicio fiscal 2021 (PEF) establece que los programas que deberán sujetarse a reglas de operación son aquéllos señalados en su Anexo 25, además de que el Ejecutivo Federal, por conducto de la SHCP, podrá incluir otros programas que, por razones de su impacto social, deban sujetarse a reglas de operación;

Que mediante oficio número 315-A-4229 de fecha 24 de diciembre de 2020 la SHCP comunicó a esta dependencia que el Programa Fortalecimiento a la Excelencia Educativa se encuentra sujeto a reglas de operación;

Que de acuerdo con el Análisis Funcional Programático Económico del PEF, del Ramo 11, el presupuesto asignado en el Anexo 37 del PEF a la Dirección General de Educación Superior para Profesionales de la Educación, ahora Dirección General de Educación Superior para el Magisterio conforme al Reglamento Interior de la Secretaría de Educación Pública, publicado en el Diario Oficial de la Federación el 15 de septiembre de 2020, corresponde al Programa Fortalecimiento a la Excelencia Educativa;

Que las Reglas de Operación a que se refiere el presente Acuerdo cuentan con la autorización presupuestaria de la SHCP y con el dictamen de la CONAMER, y

Que en cumplimiento de lo anterior, he tenido a bien expedir el siguiente:

### **ACUERDO NÚMERO 10/04/21 POR EL QUE SE EMITEN LAS REGLAS DE OPERACIÓN DEL PROGRAMA FORTALECIMIENTO A LA EXCELENCIA EDUCATIVA PARA EL EJERCICIO FISCAL 2021**

**ARTÍCULO ÚNICO.-** Se emiten las Reglas de Operación del Programa Fortalecimiento a la Excelencia Educativa para el ejercicio fiscal 2021, las cuales se detallan en el Anexo del presente Acuerdo.

### TRANSITORIO

**ÚNICO.-** El presente Acuerdo entrará en vigor al día siguiente de su publicación en el Diario Oficial de la Federación.

Ciudad de México, a 23 de abril de 2021.- La Secretaria de Educación Pública, **Delfina Gómez Álvarez.-** Rúbrica.

**REGLAS DE OPERACIÓN DEL PROGRAMA FORTALECIMIENTO A LA EXCELENCIA EDUCATIVA  
PARA EL EJERCICIO FISCAL 2021**

**ÍNDICE**

**GLOSARIO**

- 1. INTRODUCCIÓN**
- 2. OBJETIVOS**
  - 2.1. General
  - 2.2. Específicos
- 3. LINEAMIENTOS**
  - 3.1. Cobertura
  - 3.2. Población objetivo
  - 3.3. Beneficiarios/as
    - 3.3.1. Requisitos
    - 3.3.2. Procedimiento de selección
  - 3.4. Características de los apoyos (tipo y monto)
    - 3.4.1. Devengo, aplicación y reintegro de los recursos
      - 3.4.1.1. Devengos
      - 3.4.1.2. Aplicación
      - 3.4.1.3. Reintegros
  - 3.5. Derechos, obligaciones y causas de incumplimiento, suspensión, cancelación o reintegro de los recursos
  - 3.6. Participantes
    - 3.6.1. Instancia(s) ejecutora(s)
    - 3.6.2. Instancia(s) normativa(s)
  - 3.7. Coordinación institucional
- 4. OPERACIÓN**
  - 4.1. Proceso
  - 4.2. Ejecución
    - 4.2.1. Avances físicos y financieros
    - 4.2.2. Acta de entrega-recepción
    - 4.2.3. Cierre de ejercicio
- 5. AUDITORÍA, CONTROL Y SEGUIMIENTO**
- 6. EVALUACIÓN**
  - 6.1. Interna
  - 6.2. Externa
- 7. TRANSPARENCIA**
  - 7.1. Difusión
  - 7.2. Contraloría social
- 8. QUEJAS Y DENUNCIAS**



**ANEXOS**

- 1A** Listado de Institución(es) de Educación Superior Pública(s) (IES) que conforman la población objetivo del Programa  
Dirección General de Educación Superior Universitaria e Intercultural (DGESUI)  
Dirección General de Universidades Tecnológicas y Politécnicas (DGUTyP)  
Dirección General de Educación Superior para el Magisterio (DGESuM)  
Diagramas de flujo
- 2A** DGESUI
- 2B** DGUTyP
- 2C** DGESuM  
Formatos de seguimiento académico y financiero
- 3A** DGESUI
- 3B** DGUTyP
- 3C** DGESuM  
Reprogramación
- 4** DGESUI  
Criterios, requisitos y formatos para formular y presentar solicitudes de transferencias de productos financieros, remanentes y reprogramaciones
- 5A** DGESUI
- 5B** DGUTyP  
Convocatorias
- 6A** DGESUI
- 6B** DGUTyP
- 6C** DGESuM  
Modelos de convenio
- 7A** DGESUI
- 7B** DGUTyP
- 7C** DGESuM  
Acta de entrega-recepción de documentos
- 8A** DGUTyP
- 8B** DGESuM  
Formato de oficio de liberación
- 9A** DGESUI
- 9B** DGUTyP
- 9C** DGESuM

## GLOSARIO

**Acta entrega-recepción de documentos.-** Documento que suscriben las Instituciones de Educación Superior y las instancias normativas que participan en este Programa, para formalizar la entrega de los documentos de planeación participativa y sus proyectos integrales.

**APF.-** Administración Pública Federal.

**AEFCM.-** Autoridad Educativa Federal en la Ciudad de México, Órgano Administrativo Desconcentrado, del Ramo 25 "Previsiones y Aportaciones para los Sistemas de Educación Básica, Normal, Tecnológica y de Adultos", con autonomía técnica y de gestión, que tiene por objeto prestar los servicios de educación básica -incluyendo la indígena-, especial, inicial, así como la normal y demás para la formación de maestras/os de educación básica en el ámbito de la Ciudad de México.

**AEL.-** Autoridad Educativa Local. Se hace referencia al/la titular de cada uno de los Estados de la Federación o su homólogo, así como a las Entidades que, en su caso, se establezcan para el ejercicio de la función social educativa. Para efectos de las presentes Reglas de Operación quedará incluida la Autoridad Educativa Federal en la Ciudad de México.

**Agenda 2030 para el Desarrollo Sostenible.** Es un plan de acción en favor de las personas, el planeta y la prosperidad. También tiene por objeto fortalecer la paz universal dentro de un concepto más amplio de la libertad. Se reconoce que la erradicación de la pobreza en todas sus formas y dimensiones, incluida la pobreza extrema, es el mayor desafío a que se enfrenta el mundo y constituye un requisito indispensable para el desarrollo sostenible.

**Alumna o alumno.-** Niña, niño, adolescente o joven en edad de cursar la Educación, matriculada/o en cualquier grado de los diversos niveles, modalidades y servicios educativos que se brindan como parte del Sistema Educativo Nacional.

**ASF.-** Auditoría Superior de la Federación.

**Avance Físico-Financiero.** Es un reporte que permite conocer la evolución y resultados de las metas programadas en relación con los recursos del Gasto público en un lapso de Tiempo determinado para su evaluación.

**CA.-** Cuerpo Académico. Grupo de profesores/as de tiempo completo que comparten una o varias líneas de generación de conocimiento, investigación aplicada o desarrollo tecnológico e innovación en temas disciplinares o multidisciplinarios y un conjunto de objetivos y metas académicas. Dado el nivel de investigación que realizan, son un instrumento de profesionalización del profesorado y de su permanente actualización, por lo tanto, favorecen una plataforma sólida para enfrentar el futuro cada vez más exigente en la formación de capital humano. Adicionalmente atienden los programas educativos afines a su especialidad en varios tipos (Cuerpo Académico Consolidado, Cuerpo Académico y Cuerpo Académico En Formación).

**CAC.-** Cuerpo Académico Consolidado.

**CAEC.-** Cuerpo Académico en Consolidación.

**CAEF.-** Cuerpo Académico en Formación.

**CENEVAL.-** Centro Nacional de Evaluación para la Educación Superior, A.C.

**CFDI.-** Comprobante Fiscal Digital por Internet o Factura Electrónica.

**CIEES.-** Comités Interinstitucionales para la Evaluación de la Educación Superior, A.C.

**CLC.-** Cuenta por Liquidar Certificada. Es el medio por el cual se realizan cargos al Presupuesto de Egresos para efectos de registro y pago.

**Comité de Contraloría Social.-** Es la organización social constituida por los/las beneficiarios/as de los programas de desarrollo social a cargo de las dependencias y las entidades de la Administración Pública Federal, para el seguimiento, supervisión y vigilancia de la ejecución y cumplimiento de las acciones comprometidas en dichos Programas, así como para apoyar en el ejercicio de transparencia y rendición de cuentas de los recursos asignados.

**Comités Pares Académicos.-** Comités integrados por expertas y expertos del más alto nivel y prestigio académico del país, convocados por la Subsecretaría de Educación Superior de la Secretaría de Educación Pública, para evaluar los documentos de planeación y sus proyectos asociados formulados por las IES, en el marco de las metodologías de planeación establecidas por la SES.

**CONACYT.-** Consejo Nacional de Ciencia y Tecnología, organismo público descentralizado de la Administración Pública Federal, con personalidad jurídica y patrimonio propios, que tiene por objeto elaborar las políticas de ciencia y tecnología en México; así como coordinar y promover el desarrollo científico y tecnológico del país.

**Conceptos de gasto.-** Son los aspectos o requerimientos que se formulan en los proyectos de cada Instancia normativa mediante los cuales los beneficiarios del Programa aplican el recurso económico otorgado. Estos conceptos de gasto se clasifican en cinco tipos.- honorarios, servicios, materiales, infraestructura académica y acervo.

**CONRICYT.-** Consorcio Nacional de Recursos de Información Científica y Tecnológica, que tiene por objeto fortalecer las capacidades de las Instituciones de Educación Superior y los Centros de Investigación, para que el conocimiento científico y tecnológico universal sea del dominio de estudiantes, de cuerpos académicos, investigadores y otros usuarios, ampliando, consolidando y facilitando el acceso a la información científica en formatos digitales. En lo sucesivo "CONSORCIO".

**Contraloría social.-** Es el mecanismo de los beneficiarios, para que de manera organizada verifiquen el cumplimiento de las metas y la correcta aplicación de los recursos públicos asignados a los programas de desarrollo social.

**Convenio.-** Instrumento consensual por virtud del cual, dos o más sujetos establecen derechos y obligaciones, así como acciones a desarrollar con un fin común.

**Convenio de Apoyo o Convenio de Apoyo Financiero\*:** Instrumento consensual celebrado entre la Secretaría de Educación Pública y, las IES y en los casos que corresponda, el Gobierno del Estado, en el marco del programa presupuestario S300 fortalecimiento a la excelencia educativa correspondiente al ejercicio fiscal 2021.

**Convenio de Colaboración.-** Instrumento consensual por virtud del cual, se establecen derechos y obligaciones, así como acciones a desarrollar con un fin común. En el caso de la DGEsUM es el acto jurídico que la Instancia ejecutora del Programa suscribe con la AEL donde los recursos autorizados estarán debidamente etiquetados para promover y facilitar la operación y transferencia de subsidios para el ejercicio fiscal 2021.

**Convocatoria.-** Documento emitido por las Instancias normativas correspondientes, mediante el cual se dan a conocer los requisitos, bases y fechas para participar en el Programa, conforme a lo establecido en las presentes Reglas de Operación.

**COPAES.-** Consejo para la Acreditación de la Educación Superior, A.C.

**Curso.-** Espacio curricular en el cual se intercambia información y construye conocimiento.

**Cuenta bancaria productiva específica.-** Cuenta bancaria que apertura la Secretaría de Finanzas o equivalente de las entidades federativas para la transferencia de los subsidios del Programa presupuestario S300 Fortalecimiento a la Excelencia Educativa.

**DES.-** Dependencia(s) de Educación Superior. Conjunto de departamentos, escuelas, facultades y/o unidades académicas en Universidades Públicas Estatales, de Apoyo Solidario y Universidades Federales, según sea el caso que se trate, con afinidad temática o disciplinaria, que se asocian para el óptimo uso de recursos humanos y materiales. Puede o no corresponder a una dependencia orgánica de la institución.

**DGESuM.-** Dirección General de Educación Superior para el Magisterio adscrita a la Subsecretaría de Educación Superior de la Secretaría de Educación Pública de la APF.

**DGESUI.-** Dirección General de Educación Superior Universitaria e Intercultural adscrita a la Subsecretaría de Educación Superior de la Secretaría de Educación Pública del Gobierno Federal.

**DGUTyP.-** Dirección General de Universidades Tecnológicas y Politécnicas de la Subsecretaría de Educación Superior (SES) de la Secretaría de Educación Pública del Gobierno Federal.

**DOF.-** Diario Oficial de la Federación.

**Economías o remanentes.-** Recursos económicos sobrantes una vez que la institución beneficiaria adquirió la totalidad de las unidades y/o servicios de los conceptos de gasto que fueron programados con los recursos asignados en un ejercicio fiscal y que además se hayan cumplido los valores cualitativos asociados a las acciones y metas autorizadas.

**EDINEN.-** Estrategia para el Desarrollo Institucional de la Escuela Normal. En el marco de la reforma educativa, es una estrategia para impulsar la capacidad de planeación prospectiva y participativa para el fortalecimiento específico de las Entidades Federativas y las Escuelas Normales Públicas, de modo que se favorezca la integración y consolidación de un sistema estatal de educación normal de buena calidad, así como el mejoramiento de los servicios educativos y de la gestión de las instituciones formadoras de las maestras y los maestros.

**Educación inclusiva.-** Un proceso educativo que parte del respeto a la dignidad humana y de la valoración a la diversidad y que, en consecuencia, propicia que todas las personas, especialmente de los sectores sociales en desventaja, (mujeres, personas con alguna discapacidad, personas indígenas, etc.), desarrollen al máximo sus potencialidades mediante una acción pedagógica diferenciada y el establecimiento de condiciones adecuadas a tal diversidad, lo que implica la eliminación o minimización de todo aquello que constituya una barrera al desarrollo, aprendizaje y a la participación en la comunidad escolar.

**Educación superior.-** Tipo educativo que comprende la formación que se imparte después del bachillerato o de sus equivalentes. Está compuesto por técnico superior universitario, la licenciatura, la especialidad, la maestría y el doctorado, así como por opciones terminales previas a la conclusión de la licenciatura. Comprende la educación normal en todos sus niveles y especialidades.

**Ejercicio fiscal.-** Período comprendido del primero de enero al 31 de diciembre de cada año.

**Entidades Federativas.-** Los 31 Estados de la República Mexicana y la Ciudad de México.

**Equidad.-** Trato diferenciado a las personas en función de sus características, cualidades, y necesidades a fin de que dispongan de iguales oportunidades en la vida social.

**Equidad educativa.-** Atención con mayores y mejores recursos a grupos sociales o a estudiantes en desventaja –sea esta derivada de su origen étnico, sus condiciones socioeconómicas, capacidades individuales, género, entre otras– con base en el reconocimiento de sus características, cualidades y necesidades particulares, con el fin de que alcancen el máximo desarrollo de sus potencialidades y participen en igualdad de condiciones en la vida social.

**Escuela Normal Pública.-** Institución educativa que ofrece una o varias de las siguientes Licenciaturas en modalidad escolarizada y mixta.- en Educación Secundaria, Plan 1999; en Educación Física, Plan 2002; en Educación Especial, Plan 2004; Educación Primaria Intercultural Bilingüe, Plan 2012; en Educación Preescolar, Plan 2018; en Educación Primaria, Plan 2018; en Educación Preescolar Intercultural Bilingüe, Plan 2012; en Educación Primaria Intercultural Bilingüe, Plan 2012; publicados mediante los Acuerdos Secretariales 14/07/18, 259, 268, 284, 492, 649, y en el DOF los días 2 de agosto de 1999, 21 de septiembre de 2000, y 20 de agosto del 2012

**Escuela normal pública federal.-** Institución Educativa de la Ciudad de México (adsritas a la AEFCM).

**Evaluación.-** Proceso sistemático, mediante el cual se observa, analiza y recopila información respecto al impacto de las acciones del Programa y permite la correcta toma de decisiones, realizada por autoridad educativa local o instituciones externas.

**Evaluación interna.-** Procedimiento que se realiza con el fin de dar seguimiento y monitorear el desempeño de un Programa presupuestario, constituyendo para tal efecto indicadores relacionados con su objetivo general y específicos.

**FAM.-** Fondo de Aportaciones Múltiples para Educación Superior.

**Fideicomiso.-** Contrato constituido por cada Institución de Educación Superior Pública beneficiada con recursos federales extraordinarios mediante una institución de crédito legalmente autorizada, con el fin de administrar los recursos aportados por el Gobierno Federal, para cada uno de los apoyos establecidos en el respectivo Convenio.

**Fortalecimiento académico.-** Acciones dirigidas al personal docente y directivo que contribuyan a brindar herramientas para el desarrollo de competencias y habilidades específicas en colegiado y toma de decisiones como base para el mejoramiento continuo de la educación.

**Fortalecimiento de la Excelencia Educativa.-** Es una estrategia del Gobierno Federal que tiene como objetivo integrar a las escuelas públicas de educación superior en un proceso de cambio o plan de mejora que las convierta y consolide en el elemento eficaz y eficiente de la educación, para garantizar el compromiso de toda la sociedad para la formación de sus futuras generaciones y la continuidad de las políticas y programas puestos en marcha para el logro de estos objetivos.

**Gasto comprometido.-** El momento contable del gasto que refleja la aprobación por autoridad competente de un acto administrativo, u otro instrumento jurídico que formaliza una relación jurídica con terceros para la adquisición de bienes y servicios o ejecución de obras. En el caso de las obras a ejecutoras o de bienes y servicios a recibirse durante varios ejercicios, el compromiso será registrado por la parte que se ejecutará o recibirá, durante cada ejercicio.

**Gasto devengado.-** El momento contable del gasto que refleja el reconocimiento de una obligación de pago a favor de terceros por la recepción de conformidad de bienes, servicios y obras oportunamente contratados; así como de las obligaciones que derivan de tratados, leyes, decretos, resoluciones y sentencias definitivas.

**Guía EDINEN.-** Documento metodológico orientador para quienes coordinan y participan en la elaboración del EDINEN en el ciclo bienal respectivo, misma que puede ser consultada en la siguiente liga.- <https://guiaedinendgesum.weebly.com>.

**Guía PROFEXCE.-** Documento que contiene los lineamientos para que las Universidades Públicas Estatales (UPES), Universidades Públicas Estatales de Apoyo Solidario (UPEAS), Universidades Federales (UPF), Universidades Interculturales(UUII), Universidades Politécnicas y Universidades Tecnológicas formulen y/o actualicen su planeación estratégica participativa, en apego a las presentes Reglas de Operación. En las presentes Reglas de Operación, para el caso de la DGEUI se referirán a su versión 2020-2021 publicadas en los Anexos 2A y 3A las Reglas de Operación 2020 de este programa. Para el caso de la DGUTYP se referirán a su versión 2021.

**Habilitación docente.-** Conjunto de acciones para apoyar la superación académica del personal directivo y docente para cursar estudios de maestría y doctorado integrados al Padrón Nacional de Posgrados y los autorizados por la DGEUM.

**IES.-** Institución(es) de Educación Superior Pública(s), que para efectos de las presentes Reglas de Operación, comprenden.- Universidades Públicas Estatales (UPES), Universidades Públicas Estatales de Apoyo Solidario (UPEAS), Universidades Politécnicas (UUPP), Universidades Tecnológicas (UUTT), Universidades Interculturales(UUII), Universidades Federales (UPF) y Escuelas Normales Públicas.

**Igualdad de género.-** Situación en la cual mujeres y hombres acceden con las mismas posibilidades y oportunidades al uso, control y beneficio de bienes, servicios y recursos de la sociedad, así como a la toma de decisiones en todos los ámbitos de la vida social, económica, política, cultural y familiar.

**Inclusión educativa.-** Proceso de identificar y responder a la diversidad de las necesidades de todas y todos los estudiantes a través de la mayor participación en el aprendizaje, las culturas y las comunidades, y reduciendo la exclusión en la educación.

**Instancia(s) ejecutora(s).-** Son las Instituciones de Educación Superior que se enlistan en el Anexo 1A de las presentes Reglas de Operación.

**Instancia(s) normativa(s).-** Son la Subsecretaría de Educación Superior, la Dirección General de Educación Superior Universitaria e Intercultural, la Coordinación General de Universidades Tecnológicas y Politécnicas y la Dirección General de Educación Superior para el Magisterio.

**LDFFEM.-** Ley de Disciplina Financiera de las Entidades Federativas y los municipios.

**LFPRH.-** Ley Federal de Presupuesto y Responsabilidad Hacendaria.

**LGCG.-** Ley General de Contabilidad Gubernamental.

**Lineamientos Internos para la Operación de Programas Federales (Lineamientos).-** Acto jurídico que suscriben la Secretaría de Educación Pública y la AEFCEM, con el propósito de establecer los compromisos que permitan el cumplimiento de objetivos y metas definidas en los mismos lineamientos. Para el caso de la DGEUI, constituye el instrumento jurídico a través del cual la Secretaría de Educación Pública, acuerda con Universidades Públicas Federales los derechos, obligaciones a cargo de cada una de las partes y los criterios de operación del subsidio que otorga el Programa.

**Matriz de Indicadores para Resultados (MIR).-** Herramienta que permite vincular los distintos instrumentos para el diseño, organización, ejecución, seguimiento, evaluación y mejora de los programas, resultado de un proceso de planeación realizado con base en la Metodología de Marco Lógico

**Metodología de Marco Lógico (MML).-** Es una herramienta que facilita el proceso de conceptualización, diseño, ejecución, monitoreo y evaluación de programas y proyectos. Su uso permite presentar de forma sistémica y lógica los objetivos de un programa y sus relaciones de causalidad, identificar y definir los factores externos al programa que pueden influir en el cumplimiento de sus objetivos y evaluar en avance en la consecución de los mismos, así como examinar el desempeño del programa en todas sus etapas. Proporcionar una estructura para sintetizar, en un solo cuadro, la información más importante de un programa o proyecto.

**ODS.- Objetivos de Desarrollo Sostenible.-** Son los compromisos adoptados por la Asamblea General de la Organización de las Naciones Unidas, tras más de dos años de un intenso proceso de consultas públicas y de interacción con la sociedad civil y otras partes interesadas en todo el mundo, para guiar las acciones de la comunidad internacional hasta el 2030. En su conjunto, los 17 ODS y sus 169 metas conforman la Agenda 2030 para el Desarrollo Sostenible entendida como un plan de acción en favor de las personas, el planeta y la prosperidad.

**OIC.-** Órgano Interno de Control en la Secretaría de Educación Pública.

**Oficio de liberación.-** Documento que expide la Secretaría de Educación Pública a través de las Instancias normativas del programa en el ámbito de sus respectivas atribuciones y competencias, para dar por concluidos los compromisos contraídos en el convenio correspondiente para el desarrollo del Programa.

**Orientaciones generales para la ministración, ejercicio y comprobación del gasto.-** Documento metodológico para quienes participan en la elaboración de la Estrategia para el Desarrollo Institucional de la Escuela Normal (EDINEN).

**Plan Anual de Trabajo (PAT).-** Mecanismo de planificación que sirve a la AEL, para organizar y establecer objetivos, metas y acciones a desarrollar en el Programa de Fortalecimiento a la Excelencia Educativa.

**PE.-** Programa Educativo. Conjunto estructurado de elementos que ofrece una institución de educación de cualquier tipo educativo, a fin de formar egresados/as con el perfil establecido que cuenten con la capacidad de ejercer una cierta actividad profesional ya sea práctica o académica. Está compuesto por.- personal académico, alumnado, infraestructura, plan de estudios, actividades académicas, resultados y procesos administrativos

**PEF.-** Presupuesto de Egresos de la Federación para el ejercicio fiscal 2021.

**PFCE.-** Programa Fortalecimiento de la Calidad Educativa que operó hasta el ejercicio fiscal 2019 y que a partir del ejercicio fiscal 2020 se denomina Fortalecimiento a la Excelencia Educativa.

**Perfil deseable.-** Reconocimiento otorgado por la Subsecretaría de Educación Superior de la Secretaría de Educación Pública del Gobierno Federal, a los/as profesores/as de tiempo completo que cumplen satisfactoriamente las funciones universitarias, preferentemente cuenta con el doctorado y, además, realiza de forma equilibrada actividades de docencia, generación o aplicación innovadora de conocimientos, tutorías y gestión académica-vinculación y dan evidencia de ello por lo menos en los tres últimos años. Adicionalmente, el personal docente con este perfil puede tener las siguientes características:

En universidades públicas estatales, de apoyo solidario y federales.- Profesor/a universitario que posee un nivel de habilitación académica superior al de los programas educativos que imparte.

En universidades politécnicas.- Profesor/a universitario que posee una habilitación científica-tecnológica superior a la de los programas educativos que imparte.

En universidades tecnológicas.- Profesores/as que cuentan con una habilitación profesional tecnológica superior a la de los programas educativos que imparten y que les permite contribuir en el desarrollo industrial regional y nacional.

En las escuelas normales públicas.- Profesores/as que poseen un nivel de habilitación académica de maestría o doctorado, preferentemente en el campo de la educación y de la formación de docentes, superior a la de los programas educativos que imparten, lo cual les permite contribuir a la formación pertinente de los/as profesores/as de educación básica y responder con calidad a las demandas del desarrollo educativo del país.

En las universidades interculturales.- Profesores/as que poseen un nivel de habilitación académica de maestría o doctorado y que realizan de forma equilibrada actividades de docencia, investigación, tutorías y gestión académica-vinculación relacionada con las comunidades originarias.

**Perspectiva de género.-** Concepto que se refiere a la metodología y los mecanismos que permiten identificar, cuestionar y valorar la discriminación, desigualdad y exclusión de las mujeres, que se pretende justificar con base en las diferencias biológicas entre mujeres y hombres, así como las acciones que deben emprenderse para actuar sobre los factores de género y crear las condiciones de cambio que permitan avanzar en la construcción de la igualdad de género.

**Programa o PROFEXCE.-** El presente Programa Fortalecimiento a la Excelencia Educativa. Se refiere al Programa presupuestario con clave S300, sujeto a Reglas de Operación.

**Plan de estudios.-** Documentos en que se establecen los propósitos de formación general y, en su caso, la adquisición de conocimientos, habilidades, capacidades y destrezas que correspondan a cada nivel educativo; contenidos fundamentales de estudio, organizados en asignaturas u otras unidades de aprendizaje que, como mínimo, el estudiante debe acreditar para cumplir los propósitos de cada nivel educativo; secuencias indispensables que deben respetarse entre las asignaturas o unidades de aprendizaje y que constituyen un nivel educativo; y criterios y procedimientos de evaluación y acreditación para verificar que la o el estudiante cumple los propósitos de cada nivel educativo.

**PNPC.-** Programa Nacional de Posgrado de Calidad.

**Procesos de estudio.-** Conjunto de interacciones que se producen entre el alumnado, el profesorado y las actividades que éste plantea, con la finalidad de que los/as alumnos/as aprendan.

**PRODEP.-** Programa para el Desarrollo Profesional Docente.

**ProFEN.-** Proyecto de Fortalecimiento de la Escuela Normal. Es el segundo nivel de concreción de la EDINEN en el que se describen, de manera específica y detallada, las estrategias y acciones que la Escuela Normal Pública implementará para incidir en el mejoramiento y fortalecimiento del trabajo académico y de la gestión institucional.

**Profesionalización.-** Desarrollo y consolidación de las competencias necesarias para la práctica de una profesión, para lo cual se requiere organizar los conocimientos, habilidades y actitudes que son específicos de la profesión.

**PROGEN.-** Proyecto de Fortalecimiento de la Gestión Estatal. Es el primer nivel de concreción de la EDINEN, en el que se describen las estrategias y acciones que la entidad implementará para atender los problemas académicos comunes o transversales de las escuelas normales públicas, y elevar la eficiencia y eficacia de la gestión del sistema estatal de educación normal.

**PTC.-** Profesora/or (as/es) de Tiempo Completo.

**Réplica.-** Procedimiento a través del cual las Universidades Públicas Estatales, de Apoyo Solidario, Federales, Interculturales, Escuelas Normales, Universidades Tecnológicas y Politécnicas, ejercen su derecho a presentar su inconformidad sobre los resultados de la evaluación efectuada a sus documentos de actualización de la planeación estratégica, específicamente en aquellos donde los subrubros de cierre hayan obtenido una evaluación en los escenarios 1 o 2, que se consideran como no aprobados. El resultado de la dictaminación en la etapa de réplica es definitivo e inapelable.

**Reprogramación.-** Recalendarización del alcance de las metas académicas e indicadores de calidad, así como del ejercicio de los recursos.

**RLFPRH.-** Reglamento de la Ley Federal de Presupuesto y Responsabilidad Hacendaria.

**RO.-** Las presentes Reglas de Operación.

**Seguimiento.-** Observación y recolección sistemática de datos sobre la ejecución de acciones, logro de objetivos y metas, así como el ejercicio de recursos transferidos del Programa.

**SEN.-** Sistema Educativo Nacional. Está constituido, entre otros, por las instituciones educativas del Estado y de sus organismos descentralizados, las instituciones de los particulares con autorización o reconocimiento de validez oficial de estudios, y las instituciones de educación superior a las que la ley otorga autonomía.

**SEP.-** Secretaría de Educación Pública de la APF.

**SES.-** Subsecretaría de Educación Superior de la Secretaría de Educación Pública.

**SFP.-** Secretaría de la Función Pública de la APF.

**SHCP.-** Secretaría de Hacienda y Crédito Público de la APF.

**SIIPP-G.-** Sistema Integral de Información de Padrones de Programas Gubernamentales.

**Sistema escolarizado.-** Modalidad de enseñanza presencial que se imparte a los/as alumnos/as en grupos o individualmente, dentro de las instalaciones de la escuela pública, con horarios y calendarios específicos.

**SNCA.-** Sistema Nacional de Creadores de Arte.

**SNI.-** Sistema Nacional de Investigadores.

**Subsidios.-** Son las asignaciones de recursos federales previstas en el Presupuesto de Egresos de la Federación que, a través de las dependencias y entidades, se otorgan a los diferentes sectores de la sociedad, a las Entidades Federativas o municipios para fomentar el desarrollo de actividades sociales o económicas prioritarias de interés general.

**TESOFE.-** Tesorería de la Federación.

**TG 1.-** Tipo de gasto 1, para efectos de estas reglas de operación corresponde a los subsidios corrientes que son otorgados a través del Programa.

**TG 7.-** Tipo de gasto 7, para efectos de estas reglas de operación corresponde a los gastos indirectos para la supervisión y operación del Programa.

**Transparencia.-** Obligación de los organismos garantes de dar publicidad a las deliberaciones y actos relacionados con sus atribuciones, así como dar acceso a la información que generen.

**TSU.-** Técnico Superior Universitario y Profesional Asociado/a, opción educativa posterior al bachillerato y previa a la licenciatura, orientada fundamentalmente a la práctica, que conduce a la obtención del título profesional correspondiente. Este nivel puede ser acreditado como parte del plan de estudios de una licenciatura.

**UAF.-** Unidad de Administración y Finanzas de la SEP.

**UPEAS.-** Universidades Públicas Estatales de Apoyo Solidario. Instituciones de Educación Superior que reciben aportaciones del Programa y cuyo financiamiento proviene principalmente de los gobiernos de las Entidades Federativas, asimismo, el Gobierno Federal a través de la SEP. Al igual que las Universidades Públicas Estatales, desarrollan las funciones de docencia, generación y aplicación innovadora del conocimiento, así como de extensión y difusión de la cultura.

**UPES.-** Universidades Públicas Estatales. Instituciones de Educación Superior creadas por decreto de los congresos locales, bajo la figura jurídica de organismos públicos descentralizados. Estas Instituciones Estatales desarrollan las funciones de docencia, generación y aplicación innovadora del conocimiento, así como de extensión y difusión de la cultura.

**UPF.-** Universidades Públicas Federales. Instituciones de Educación Superior que realizan, además de las funciones de docencia, un amplio espectro de programas y proyectos de investigación (generación y aplicación innovadora del conocimiento), y de extensión y difusión de la cultura.

**UIII.-** Universidades Interculturales. Instituciones de Educación Superior que tienen como objetivos impartir programas formativos en los niveles de profesional asociado, licenciatura, especialización, maestría y doctorado, pertinentes al desarrollo regional, estatal y nacional, orientados a formar profesionales comprometidos con el desarrollo económico, social y cultural en los ámbitos comunitario, regional y nacional, cuyas actividades contribuyan a promover un proceso de valoración y revitalización de las lenguas y culturas originarias.

**UJPP.-** Universidades Politécnicas. Instituciones de Educación Superior creadas en 2001 como un proyecto educativo para ofrecer carreras de licenciatura y estudios de posgrado al nivel de especialidad.

**UUTT.-** Universidades Tecnológicas. Creadas en 1991. Son organismos públicos descentralizados de los gobiernos estatales que ofrecen carreras a nivel de TSU y continuidad de estudios a través de licenciaturas. Incluye a la Universidad Aeronáutica en Querétaro.

**XML:** Formato en que se generarán los documentos tributarios.

## 1. INTRODUCCIÓN

El Programa es una iniciativa del Gobierno Federal que busca dar cumplimiento al artículo 3° de la Constitución Política de los Estados Unidos Mexicanos, en sus párrafos primero, segundo, cuarto y fracción X, toda persona tiene derecho a la educación. Ésta, además de obligatoria, será universal, inclusiva, pública, gratuita y laica. El Estado –Federación, Estados, Ciudad de México y Municipios- impartirá y garantizará la educación inicial, preescolar, primaria, secundaria, media superior y superior. La educación básica, la media superior y superior serán obligatorias. El Estado promoverá la inclusión de los jóvenes a la educación superior y establecerá políticas enfocadas a evitar la deserción y fomentar su permanencia.

La Ley General de Educación publicada el 30 de septiembre de 2019 en el DOF, señala en sus artículos 8 y 16, fracción VI, VII y X que el Estado está obligado a prestar servicios educativos con equidad y excelencia, que favorezca el pleno ejercicio del derecho a la educación de todas las personas y orientada al mejoramiento permanente de los procesos formativos que propicien el máximo logro de aprendizaje de los educandos, para el desarrollo de su pensamiento crítico, así como el fortalecimiento de los lazos entre escuela y comunidad.

El PROFEXCE se adscribe al Eje 2 Política Social del Plan Nacional de Desarrollo 2019-2024 a través del cual se articularán las acciones del Gobierno Federal en el ámbito educativo siendo una de sus vertientes la de garantizar el acceso efectivo de las y los mexicanos a una educación de excelencia.

Las presentes RO se encuentran en el marco de lo establecido en el Acuerdo por el que se emiten los Lineamientos para incorporar la perspectiva de género en las Reglas de Operación de los programas presupuestarios federales, publicado en el DOF el 29 de junio de 2016.

De conformidad con lo dispuesto en el artículo 179 del RLFPRH, se verificó que el Programa objeto de las presentes RO no se contraponen, afecta ni presenta duplicidades con otros programas y acciones del Gobierno Federal, en cuanto a su diseño, beneficios, apoyos otorgados y población objetivo, así como que se cumplen las disposiciones aplicables. Se alinea al Objetivo Prioritario 2 del Programa Sectorial de Educación 2020-2024, que refiere a Garantizar el derecho de la población en México a una educación de excelencia,



pertinente y relevante en los diferentes tipos, niveles y modalidades del Sistema Educativo Nacional, Estrategia prioritaria 2.1 Garantizar que los planes y programas de estudios sean pertinentes a los desafíos del siglo XXI y permitan a las niñas, niños adolescentes y jóvenes adquirir habilidades y conocimiento para su desarrollo integral.

Con el propósito de contar con un marco de referencia que permita identificar las acciones que coadyuven al cumplimiento de los Objetivos de Desarrollo Sostenible (ODS) de la Agenda 2030, el programa S300 se vincula al Objetivo 4 "Educación de Calidad" de los Objetivos de Desarrollo Sostenible, en específico a las siguientes metas: 4.3 "Para 2030, asegurar el acceso en condiciones de igualdad para todos los hombres y las mujeres a una formación técnica, profesional y superior de calidad, incluida la enseñanza universitaria"; 4.4 "Para 2030, aumentar sustancialmente el número de jóvenes y adultos que tienen las competencias necesarias, en particular técnicas y profesionales, para acceder al empleo, el trabajo decente y el emprendimiento"; 4.7 "Para 2030, garantizar que todos los alumnos adquieran los conocimientos teóricos y prácticos necesarios para promover el desarrollo sostenible, entre otras cosas mediante la educación para el desarrollo sostenible y la adopción de estilos de vida sostenibles, los derechos humanos, la igualdad de género, la promoción de una cultura de paz y no violencia, la ciudadanía mundial y la valoración de la diversidad cultural y de la contribución de la cultura al desarrollo sostenible, entre otros medios; y al 4.8 "Construir y adecuar instalaciones escolares que respondan a las necesidades de los niños y personas discapacitadas y tengan en cuenta las cuestiones de género, y que ofrezcan entornos de aprendizaje seguros, no violentos y eficaces para todos".

La educación superior tiene como elemento central la formación integral de las personas desde una perspectiva universal que favorezca el aprendizaje de todas las formas de producir, interpretar y transmitir el conocimiento, las culturas, ciencias, lenguajes, tecnologías, considerando factores como la interculturalidad, la territorialidad, el trabajo interdisciplinario, los derechos humanos, la internacionalización de la educación superior y el bienestar social de niñas, niños, adolescentes, jóvenes y adultos.

La educación superior (ES) se plantea mejorar las condiciones de vida y de estudio de las/os jóvenes y adultos, desarrollando su capacidad de comprenderse a sí mismos como sujetos de derechos, como actores de transformación de las realidades y como sujetos sociales integrantes de una nación.

Para que las instituciones de educación superior contribuyan efectivamente al desarrollo social, científico, tecnológico, económico y cultural del país, resulta necesario que cuenten con niveles apreciables de capacidad y competitividad académicas, con mecanismos y esquemas eficaces de mejora continua y de rendición de cuentas a la sociedad. Deben caracterizarse también por su capacidad de innovación, su intensa colaboración interinstitucional, por su participación en redes académicas de alcance estatal, regional, nacional e internacional, por la movilidad de sus profesores y estudiantes, y por la búsqueda permanente de nuevas formas de aprendizaje, con igualdad de género, inclusión y equidad. El logro de estos propósitos hace indispensable la participación y el compromiso de todos los actores involucrados en su operación.- los servidores públicos, los profesores-investigadores, los estudiantes, el personal administrativo y los órganos colegiados.

En síntesis, la participación de las comunidades universitarias busca propiciar el diálogo, el intercambio de información, la interacción y el incremento de las capacidades institucionales para diseñar, ejecutar y evaluar políticas, estrategias y proyectos dirigidos al fortalecimiento integral de la universidad, así como para reconocer y valorar los resultados alcanzados

Para lograr una Educación Superior de Excelencia en el marco de la Cuarta Transformación del país, la Subsecretaría de Educación Superior (SES), plantea los siguientes 5 Ejes de trabajo:

Compromiso social de las Instituciones de Educación Superior (IES)

Transformación Académica de la Educación Superior

Cobertura con Equidad e Inclusión

Gobernabilidad del Sistema de Educación Superior

Financiamiento con Transparencia y Rendición de Cuentas

Bajo el contexto anterior, el programa presupuestario S300 Fortalecimiento a la Excelencia Educativa se convierte en el medio estratégico para otorgar recursos financieros extraordinarios que contribuyan para la construcción de un país con bienestar, con desarrollo sostenible y derecho a la educación, enfatizando en la mejora continua de los elementos que caracterizan a una institución pública de educación superior, reconocida por su excelencia educativa con bienestar social. Lo anterior fundamentado en la planeación estratégica participativa 2020-2021 del Programa, entregado por las IPES en el año fiscal 2020.

## **2. OBJETIVOS**

### **2.1. General**

Contribuir a que las Instituciones de Educación Superior Públicas desarrollen sus capacidades académicas y de gestión, a fin de contar con programas educativos evaluables de técnico superior universitario y licenciatura con calidad, reconocidos por las instancias responsables de otorgar dicho reconocimiento.

### **2.2. Específicos**

1. Proponer proyectos para el desarrollo de capacidades académicas de las Instituciones de Educación Superior Públicas beneficiados con apoyo financiero.
2. Proponer proyectos para el desarrollo de capacidades de gestión de las Instituciones de Educación Superior Públicas beneficiadas con apoyo financiero.

## **3. LINEAMIENTOS**

### **3.1. Cobertura**

La cobertura del Programa es nacional.

### **3.2. Población objetivo**

La población objetivo la conforman Instituciones de Educación Superior Públicas que deberán ofertar programas educativos de TSU, licenciatura y, en su caso, posgrado en las modalidades presencial, semipresencial y a distancia o mixta y que se encuentren en el ámbito de competencia de las instancias normativas definidas en las presentes Reglas de Operación; las cuales se enlistan en el Anexo 1A.

### **DGESUI**

Asimismo, otras IES (competencia de la DGESUI) que estén interesadas en formar parte de la población objetivo, deberán solicitar por escrito a la SES su ingreso al año 2022, a más tardar el último día hábil del mes de mayo de 2021, conforme al siguiente procedimiento:

1. Solicitar a la SES el reconocimiento como una institución de los siguientes subsistemas:
  - a) Universidad Pública Federal.
  - b) Universidad Pública Estatal.
  - c) Universidad Pública Estatal con Apoyo Solidario.
  - d) Universidad Intercultural.
2. Una vez que la SES clasifique a la institución solicitante en cualquiera de los subsistemas antes mencionados y emita el oficio de reconocimiento respectivo, la institución deberá de presentar a la DGESUI, la solicitud para validar el grado de habilitación de su planta académica a fin de que pueda ser reconocida en la población objetivo del programa presupuestario Fortalecimiento a la Excelencia Educativa.
3. En caso de que la institución solicitante cumpla con los dos puntos anteriores, deberá de presentar una solicitud de ingreso a la DGESUI, acompañada con los oficios emitidos tanto por la SES y la DGESUI, para que esté en posibilidades de formar parte de la población objetivo del programa en cuestión.

Las solicitudes que se reciban después de la fecha antes citada, sólo podrán ser consideradas para las subsecuentes RO, que en su caso se publiquen en el marco del Programa.

### **DGESuM**

Está conformado por Escuelas Normales Públicas del país que integran los sistemas de educación normal en las entidades federativas y la Ciudad de México, que ofrecen la formación inicial de docentes de educación básica, conforme a los planes y programas de estudio establecidos por la SEP.

Considerando que la EDINEN está dirigida a fortalecer los sistemas de Educación Normal e instituciones educativas públicas en las Entidades Federativas o la Ciudad de México, la población objetivo se presenta en el Anexo 1A información desagregada por Entidad Federativa y Escuela Normal.

### **3.3. Beneficiarios/as**

Los beneficiarios son las UPES, UPEAS, UUJ, UPF, UUTT, UUPP y Escuelas Normales Públicas, Instituciones de Educación Superior, así como IES que impartan programas de formación continua que presentaron voluntariamente a evaluación el documento de planeación estratégica participativa respectivo, ante las instancias normativas correspondientes y cumplan con lo establecido en el apartado 3.3.1 de las presentes ROP.

### 3.3.1. Requisitos

Los requisitos que las instituciones de educación superior pública deben cumplir para participar en el PROFEXCE son:

1. Ser una IES que oferte los servicios de educación de nivel TSU, licenciatura y posgrado en las modalidades presencial, semipresencial y a distancia o mixta u ofertar los servicios de educación para la formación inicial de maestras y maestros de educación básica, conforme a los planes y programas de estudio establecidos por la SEP.

2. Haber entregado a la Instancia normativa correspondiente los documentos de planeación estratégica participativa y sus proyectos integrales asociados, conforme a la guía PROFEXCE y/o aquellas emitidas por las Instancias normativas o en las páginas electrónicas.

- <http://dgutyp.sep.gob.mx/>
- <http://www.dgesum.sep.gob.mx/>

Adicionalmente, las IES participantes tendrán que cumplir con los requisitos que se especifican a continuación por la Instancia normativa correspondiente del Programa:

#### DGUTyP

1. Contar con instalaciones propias.
2. La comprobación del recurso asignado (ejercido o reintegrado) en el marco del Programa de Fortalecimiento de la Calidad Educativa PFCE en sus versiones 2016, 2017, 2018 y 2019 conforme al porcentaje y fecha que establezca la Instancia normativa.
3. No tener adeudo en el Programa de Fortalecimiento de la Calidad Educativa de años anteriores (2016, 2017, 2018 y 2019) ni adeudo en el Programa de Fortalecimiento a la Excelencia Educativa 2020.

#### DGESuM

Las AEL, la AEFCM y las Escuelas Normales que deseen participar en el proceso de selección para la obtención de los beneficios del programa, deberán cumplir con los siguientes requisitos:

1. Ser Escuela Normal Pública que oferte los servicios de educación para la formación inicial de maestras y maestros de educación básica, conforme a los planes y programas de estudio establecidos por la SEP en la modalidad escolarizada y mixta, derivados de la reforma educativa.
2. Ser AEL o AEFCM con Escuelas Normales Públicas que oferten los servicios de educación para la formación inicial de maestras y maestros.
3. Participar en las actividades que se programen, relacionadas con la implementación del programa, tanto las referidas a la actualización y capacitación, como al seguimiento y evaluación, así como cumplir con las disposiciones establecidas en la Guía Metodológica del EDINEN y en el documento Orientaciones Generales para la Ministración, Ejercicio y Comprobación del Gasto.
4. Entregar a la DGESuM, los ProGEN, los ProFEN y los proyectos integrales correspondientes a la etapa de adecuación del ejercicio fiscal 2021 en el marco del EDINEN, especificando las metas y acciones a realizar en función de los objetivos.
5. Haber obtenido dictamen favorable como resultado de la evaluación integral realizada a los ProGEN y los ProFEN, así como a los proyectos integrales que los constituyen.
6. Estar al corriente con la entrega de los informes trimestrales y los avances técnicos y financieros de las metas correspondientes a las etapas anteriores del programa y no tener adeudos de años anteriores.
7. Para participar en el programa, las AEL, la AEFCM y las Escuelas Normales Públicas deberán apegarse a las disposiciones establecidas en las presentes RO; y en las orientaciones que para su ejecución se incluyan en los documentos y materiales de apoyo elaborados para tal fin.

### 3.3.2. Procedimiento de selección SES, DGESUI (2A Diagramas de flujo)

Procedimiento para la selección de la población beneficiaria		
Etapa	Actividad	Responsable
Actualización de los documentos de planeación Estratégica	<p>Las IES formularon los documentos de planeación estratégica y sus proyectos asociados, conforme a los criterios establecidos en la Guía PROFEXCE. Antes del plazo fijado para la recepción del documento especificado en la Guía PROFEXCE, las IES registraron en el sistema electrónico dispuesto por la DGESUI, la versión electrónica de estos documentos y capturaron sus proyectos asociados en el módulo específico del sistema antes referido, los cuales se orientarán a atender los siguientes puntos de énfasis:</p> <ol style="list-style-type: none"> <li>1. La cobertura con equidad.</li> <li>2. La interculturalidad.</li> <li>3. La interdisciplinariedad.</li> <li>4. La internacionalización solidaria.</li> <li>5. La educación para la vida.</li> <li>6. Programas de estudio flexibles e integrales.</li> <li>7. Enseñanzas pertinentes y en contextos reales.</li> <li>8. Las habilidades para la inclusión digital.</li> <li>9. La Territorialidad.</li> <li>10. La formación inclusiva.</li> <li>11. La Equidad de género.</li> <li>12. Los conocimientos y valores sobre el medio ambiente.</li> <li>13. Vinculación.</li> <li>14. Rendición de cuentas.</li> <li>15. La atención a los problemas estructurales.</li> <li>16. Optimizar la infraestructura física instalada.</li> </ol>	IES
Entrega-Recepción de documentos	<p>Las IES presentaron a la DGESUI, en los términos y plazo fijado en la respectiva convocatoria 2020 del presente programa, la documentación para lograr su participación, acompañado con su documento de planeación estratégica participativa y sus proyectos integrales asociados, conforme a los criterios y lineamientos establecidos en la Guía PROFEXCE.</p> <p>La DGESUI emitió un documento denominado "Acta de entrega-recepción de documentos", con el cual formalizaron de común acuerdo con las IES, la recepción del documento de planeación respectivo. Con este documento las IES aceptaron que ser evaluadas por Comités de Pares Académicos externos a la SES.</p>	SES (asistido por la DGESUI), DGESUI e IES
Evaluación	<p>Para garantizar la imparcialidad, objetividad, calidad y transparencia, la DGESUI, conformó Comités de Pares Académicos que dictaminaron integralmente el documento de planeación estratégica participativa PROFEXCE 2020-2021 y sus proyectos asociados de las IES, en donde se valoró la calidad, el grado de consistencia interna y la factibilidad para el logro de sus metas. Cada Comité asentó en las actas respectivas el resultado de la dictaminación, que aportan elementos fundamentales para la asignación de recursos, con base en la combinación de los puntajes alcanzados en los documentos establecidos en la Guía PROFEXCE, así como las observaciones que sustentarán su dictamen, con el nombre y la firma de cada uno de ellos.</p> <p>La DGESUI dio a conocer a las IES el resultado de la evaluación de su documento de planeación estratégica participativa PROFEXCE 2020-2021 y sus proyectos asociados, así como los criterios para presentar sus propuestas de réplica, una vez concluido el proceso de dictaminación.</p> <p>El resultado de la evaluación favorable es definitivo, mientras que los documentos evaluados no favorablemente que cumplieron con los criterios para presentar propuesta de réplica, se sometieron a una nueva evaluación.</p>	SES (asistido por la DGESUI), DGESUI

Réplica	Únicamente tuvieron derecho de réplica las IES que presentaron documentos de planeación estratégica y que en los subrubros de cierre fueron dictaminados en los escenarios 1 o 2. Las IES tuvieron un máximo de cinco días hábiles para presentar a la DGESUI sus propuestas de réplica, una vez que recibieron el resultado de la evaluación. La DGESUI conformó nuevos Comités de Pares Académicos que reevaluaron en su totalidad la consistencia de las propuestas de réplica presentadas por las IES. El resultado de esta evaluación se asentó en actas y éstos son definitivos e inapelables.	SES (asistido por la DGESUI), DGESUI e IES
Ratificación de los resultados de evaluación y réplica	En el periodo establecido por la DGESUI, las IES le solicitarán el resultado final de las etapas de evaluación y réplica emitido por el Comité de Pares Académicos, al documento PROFEXCE y sus proyectos asociados.	IES
Asignación de recursos	La asignación de los recursos, según sea el caso, se hará con base en: a) La disponibilidad presupuestal del Programa. b) El resultado de la evaluación y, en su caso, de la réplica, del documento de planeación estratégica participativa PROFEXCE 2020-2021 y sus proyectos asociados por parte de los Comités de Pares Académicos. c) La dimensión y el desarrollo de la matrícula de calidad de cada IES evaluada favorablemente. d) Para el caso de los proyectos de estancias infantiles, se dará prioridad a los proyectos de continuidad. El monto que resulte, una vez aplicados los criterios anteriores, se distribuirá al interior de las IES con base al puntaje alcanzado por cada documento y su proyecto asociado, dictaminado favorablemente en las etapas de evaluación y/o réplica, considerando, en primera instancia el monto sugerido por el Comité de Pares Académicos, y en caso de sobrar recursos a distribuir, entonces se tomará como referencia el monto solicitado en cada uno de los proyectos, considerando las prioridades institucionales.	SES DGESUI

### DGUTyP

Procedimiento para la selección de la población beneficiaria		
Etapa	Actividad	Responsable
Actualización de los documentos de planeación estratégica	<p>Las IES formularán los documentos de planeación estratégica y sus proyectos asociados, conforme a los criterios establecidos en la Guía PROFEXCE que publicará la DGUTyP en la página <a href="http://dgutyp.sep.gob.mx/">http://dgutyp.sep.gob.mx/</a>. Antes del plazo fijado para la recepción del documento especificado en la Guía PROFEXCE, las IES capturarán en el sistema electrónico de la DGUTyP, la versión electrónica sus proyectos asociados en el módulo específico del sistema antes referido, los cuales deberán orientarse a:</p> <ol style="list-style-type: none"> <li>1. Contar con las condiciones para la acreditación de PE de TSU y Licenciatura que otorgan organismos especializados reconocidos por el COPAES y/o la clasificación en el nivel 1 del Padrón de Programas Evaluados por los CIEES.</li> <li>2. Consolidar en las IES, estructuras organizacionales académicas y procesos de planeación estratégica participativa que permita: <ol style="list-style-type: none"> <li>a. La rendición de cuentas a la sociedad sobre su funcionamiento.</li> <li>b. Certificar los procesos académico-administrativos.</li> </ol> </li> <li>3. Fortalecer la vinculación de la IES con el entorno social y productivo.</li> <li>4. Ampliar y modernizar los sistemas integrales de información y la infraestructura académica de laboratorios, talleres, plantas piloto, centros de lenguas extranjeras, cómputo y bibliotecas de conformidad con el modelo académico.</li> </ol>	IES

	<p>5. Fortalecer los programas institucionales de acompañamiento a las y los estudiantes para su permanencia, egreso, graduación y titulación oportuna desde una perspectiva de Educación inclusiva.</p> <p>6. Fomentar una política transversal de educación inclusiva entre el personal administrativo, profesoras/es y las/los estudiantes, así como en los procesos educativos.</p> <p>7. Optimizar los sistemas e instrumentos de las IES para la evaluación de los aprendizajes alcanzados por las y los estudiantes.</p> <p>8. Promover y contribuir a una educación superior de calidad que forme personal técnico superior, profesionistas, especialistas y profesoras/es-investigadoras/es que contribuyan a la sociedad del conocimiento al aplicar, innovar y transmitir conocimientos actuales, académicamente pertinentes y relevantes en las distintas áreas y disciplinas, con responsabilidad social.</p> <p>9. Fortalecer modelos educativos centrados en el aprendizaje de las y los estudiantes y en el desarrollo de su capacidad de aprender a lo largo de la vida.</p> <p>10. Atender las recomendaciones académicas de los organismos evaluadores y acreditadores externos reconocidos por la SES (CIEES, COPAES, CONACyT y CENEVAL).</p> <p>11. Fomentar la pertinencia y flexibilidad curricular, con apoyo en los resultados de los estudios de seguimiento de egresados y empleadores.</p> <p>12. Contribuir al Incremento del número de Profesores de Tiempo Completo (PTC) con perfil deseable y miembros del Sistema Nacional de Investigadores (SNI) Sistema Nacional de Creadores de Arte (SNCA).</p> <p>13. Coadyuvar a la consolidación de los Cuerpos Académicos (CA) reconocidos por la "SES" de la "SEP".</p> <p>14. Impulsar y fortalecer la internacionalización de la educación superior, la innovación educativa la formación integral y en valores de las y los estudiantes.</p> <p>15. Impulsar la educación ambiental para el desarrollo sustentable a través de la oferta educativa relacionada con el medio ambiente.</p> <p>16. Impulsar y fortalecer la igualdad de género y la educación inclusiva como medio eficaz para el bienestar social de la población mexicana.</p>	IES
Entrega-Recepción de documentos	<p>Las IES presentarán a la DGUTyP, en los términos y plazo fijado en la respectiva convocatoria (Anexo 6B), la documentación para participar en el programa, acompañado con su documento PROFEXCE y sus proyectos asociados, conforme a los criterios y lineamientos establecidos en la Guía PROFEXCE.</p> <p>La DGUTyP emitió un documento denominado "Acta de entrega-recepción de documentos" (Anexo 8A) con el cual formalizará de común acuerdo con las IES, la recepción del documento PROFEXCE. Con este documento las IES aceptan que sean evaluadas por Comités de Pares Académicos externos a la SES.</p>	DGUTyP e IES

Evaluación	<p>Para garantizar la imparcialidad, objetividad, calidad y transparencia, la DGUTyP, conformará Comités de Evaluación que dictaminarán integralmente el documento PROFEXCE y sus proyectos asociados de las IES, en donde se valorará la calidad, el grado de consistencia interna y la factibilidad para el logro de sus metas. Cada Comité de Evaluación asentará en las actas respectivas el resultado de la dictaminación, la cual aportará elementos fundamentales para la asignación de recursos en los ejercicios fiscales, así como las observaciones que sustentaron su dictamen, con el nombre y la firma de cada uno de ellos.</p> <p>La DGUTyP dará a conocer a las IES el resultado de la evaluación de su documento PROFEXCE y sus proyectos asociados, una vez concluido el proceso de dictaminación.</p> <p>Las IES cuyos documentos no hayan sido evaluados favorablemente y que cumplieron con los criterios, podrán presentar réplica, la cual se someterá a una nueva evaluación.</p> <p>El resultado de la evaluación es definitivo e inapelable.</p>	DGUTyP
Réplica	<p>Únicamente tendrán derecho de réplica las IES que presentaron documentos de planeación estratégica y que en los subrubros de cierre fueron dictaminados en los escenarios 1 o 2. Las IES tendrán un máximo de cinco días hábiles para presentar a la DGUTyP sus propuestas de réplica, una vez que recibieron el resultado de la evaluación. La DGUTyP conformará nuevos comités de evaluación que analizarán en su totalidad la consistencia de las propuestas de réplica presentadas por las IES. El resultado de esta evaluación se asentará en actas y éstos fueron definitivos e inapelables.</p>	DGUTyP e IES
Ratificación de los resultados de evaluación y réplica	<p>En el periodo establecido por la DGUTyP, las IES serán notificadas sobre el resultado final de evaluación emitido por el Comité de Evaluación, al documento PROFEXCE y sus proyectos asociados.</p>	IES
Asignación de recursos	<p>La asignación de los recursos, según sea el caso, se hará con base en:</p> <ol style="list-style-type: none"> <li>La disponibilidad presupuestal del programa.</li> <li>El resultado de la evaluación y, en su caso, de la réplica, del documento de planeación estratégica participativa y sus proyectos asociados por parte de los Comités de Evaluación.</li> <li>El cumplimiento de los informes académico y financiero establecido en los proyectos asociados, apoyados en el ejercicio fiscal 2019 por el programa S267 PFCE y por el programa S300 PROFEXCE 2020, relacionado con la evolución de los indicadores de calidad, conforme al porcentaje y fecha que establezca la Instancia normativa.</li> </ol> <p>El monto que resulte, una vez aplicados los criterios anteriores, se distribuirá al interior de las IES con base en los dictámenes de los evaluadores y su proyecto asociado evaluado favorablemente, considerando, la suficiencia presupuestal del programa, y empleando un ponderador entre los recursos autorizados por los comités evaluadores y el presupuesto disponible.</p>	DGUTyP

### DGESuM

Las Escuelas Normales Públicas postulantes presentarán a la DGESuM, en el plazo fijado en la convocatoria, el oficio de entrega con los documentos de adecuación conforme a los criterios y lineamientos que se establezcan en la Guía Metodológica EDINEN, instrumento metodológico de planeación y los lineamientos para la adecuación que para tal efecto emita la DGESuM y que publicará oportunamente en su portal oficial.- [www.dgesum.sep.gob.mx/](http://www.dgesum.sep.gob.mx/)

La DGEsuM emitirá el acta de entrega-recepción de documentos de adecuación (Anexo 10B) con el cual formalizará, la recepción del documento de adecuación respectivo. Con este documento las escuelas normales acceden a que la planeación o adecuación entregada a la DGEsuM sea evaluada por comités de evaluación externos a la SES.

Para garantizar la imparcialidad, objetividad, calidad y transparencia, la DGEsuM conformará comités para dictaminar integralmente los proyectos que formen parte de los documentos de adecuación de las escuelas normales, considerando entre otros aspectos su calidad, contenido, precisión de objetivos, estrategias y metas a alcanzar, incidencia sobre la mejora de los PE, el cumplimiento de los compromiso de las IES registradas en el PRODEP, su consistencia y el grado de articulación.

Cada comité asentará en las actas respectivas el resultado de la dictaminación, que aportarán elementos fundamentales para la asignación de recursos con base en la combinación de los puntajes alcanzados en los documentos establecidos, así como las observaciones que sustenten su dictamen con el nombre y firma de cada uno de ellos.

Para este, se integrarán comités que revisarán y valorarán integralmente la adecuación de los ProGEN y los ProFEN y los proyectos integrales que los constituyen.

El comité evaluador asentará el dictamen técnico y en los formatos correspondientes el resultado de la evaluación al EDINEN, así como las recomendaciones de orden académico que considere pertinentes y con base en dicha evaluación, la SEP distribuirá los recursos del programa para el ejercicio fiscal 2021.

Sólo los proyectos que forman parte de los ProGEN y el ProFEN en el marco del EDINEN, cuyos resultados de evaluación fueron favorables en la etapa correspondiente, serán seleccionados para recibir los apoyos del programa conforme al siguiente procedimiento:

a) Las AEL, la AEFCM, las Escuelas Normales Públicas y las Instituciones Públicas de Formación Docente, presentarán la adecuación de la EDINEN, los ProGEN y los ProFEN y proyectos integrales que los constituyen.

b) Corresponderá a la autoridad educativa federal la asignación y distribución de los recursos del programa, quien, entre otros criterios, apoyará sus decisiones en los resultados del proceso de los ProGEN y los ProFEN y proyectos integrales que los constituyen.

c) El comité evaluador valorará la calidad los ProGEN, ProFEN y los proyectos integrales presentados por las AEL, la AEFCM y las Escuelas Normales Públicas participantes, y emitirá las recomendaciones académicas respectivas.

Para ello, considerará las características de la planeación o adecuación del EDINEN descritas en la guía de operación publicada en el portal oficial.- [www.dgesum.sep.gob.mx/](http://www.dgesum.sep.gob.mx/), además de los siguientes criterios:

- La pertinencia y viabilidad de los proyectos integrales formulados con base en la autoevaluación realizada, en especial el grado de contribución potencial que tienen en la integración del sistema de educación normal en las entidades, así como en la mejora de la calidad de la educación normal.

- La congruencia que existe entre los propósitos y las metas que la entidad y las Escuelas Normales Públicas han planteado en la EDINEN con los criterios y orientaciones académicas que promueve la reforma a la educación normal.

- La integralidad y continuidad de los proyectos, los ProGEN y el ProFEN en el marco del EDINEN para impulsar la mejora del sistema estatal de educación normal y de cada Escuela Normal Pública y las Instituciones Públicas de Formación Docente.

- El nivel y tipo de participación de los distintos actores que conforman el Sistema de Educación Normal en el estado y las comunidades normalistas de las escuelas seleccionadas en la planeación realizada, valorando las diferentes formas en que van logrando la incorporación de la planta docente, dadas las condiciones que prevalecen.

d) El Comité evaluará integralmente los ProGEN y ProFEN y proyectos integrales que los constituyen, que cumplan con los requisitos establecidos en las presentes RO y la normatividad aplicable, a la vez que sobre la base de los resultados emitidos, realizará recomendaciones sobre los proyectos susceptibles de ser financiados.

e) El Comité se rige bajo los principios de objetividad, imparcialidad, transparencia, equidad y congruencia, dando así la certeza sobre el correcto desarrollo de las tareas que están bajo su responsabilidad.



f) Las AEL, la AEFCM y las Escuelas Normales Públicas participantes, así como la autoridad educativa federal, que debido a un caso fortuito o de fuerza mayor, incluyendo paro de labores académicas o administrativas incurran en el incumplimiento total o parcial del convenio de colaboración firmado para el uso y ejercicio de los recursos otorgados por la EDINEN, estarán exentas de responsabilidad por los daños y perjuicios que se puedan derivar de ello y una vez que desaparezcan dichas circunstancias, podrán continuar con las acciones contenidas en el convenio.

En el marco de la Ley General de Transparencia y Acceso a la Información Pública y, en su caso, la ley de transparencia local respectiva, las Escuelas Normales Públicas pondrán a disposición de la sociedad e incorporarán en su página de internet la información relacionada con los proyectos y los montos autorizados, la aplicación y uso de los recursos recibidos a través del Presupuesto de Egresos respectivo. En particular, el registro, la asignación, los avances técnicos y/o académicos y el seguimiento del ejercicio de recursos, manteniendo la información actualizada con periodicidad trimestral.

Los recursos destinados a programas educativos deberán ser ejercidos exclusivamente por las Autoridades Educativas Locales y Escuelas Normales Públicas que presentaron sus Proyectos en la primera etapa.

Los recursos autorizados a cada escuela normal estarán debidamente etiquetados en el convenio de colaboración para el ejercicio fiscal 2021.

La DGEsUM verificará que en el ejercicio fiscal 2021 no se dupliquen apoyos federales equivalentes dirigidos a la misma población beneficiaria, específicamente en aquellas Escuelas Normales Públicas que hayan sido beneficiadas por la federación con recursos o apoyos extraordinarios adicionales a su presupuesto asignado.

El plazo de respuesta que observarán las escuelas normales para el ejercicio fiscal 2021 con respecto a sus proyectos integrales que sean dictaminados favorablemente es:

Actividad	Unidad Responsable	Fecha
1. Notificación de la asignación de recursos.	DGEsUM	A más tardar el 31 de diciembre del año respectivo.
2. Firma de convenios de colaboración y apoyo.	DGEsUM	A más tardar el 30 de octubre del año respectivo.
3. Comprobación de las IES de los recursos asignado.	DGEsUM	A más tardar el 31 de diciembre del año respectivo.

Procedimiento para la selección de la población beneficiaria		
Etapas	Actividad	Responsable
Difusión	Publicar las RO	DGEsUM
	Emitir y publicar la Convocatoria de participación	DGEsUM
Proceso de planeación	Elaborar la Guía de planeación	DGEsUM
	Asesorar a los equipos técnicos estatales y escuelas normales públicas	
Proceso de planeación	Integrar los documentos de la adecuación	Las AEL, la AFSEDF y Escuelas Normales Públicas
Entrega de documentación	Entregar los documentos de la adecuación a la DGEsUM la cual emite el acta entrega-recepción de documentos	Las AEL, la AEFCM y Escuelas Normales Públicas
Dictaminación	Acordar los criterios y procedimientos de evaluación e integrar el comité de evaluación.	DGEsUM
	Elaborar las herramientas de evaluación.	
	Validar el proceso de dictaminación.	
Selección de beneficiarios/as	Integrar el padrón de beneficiarios seleccionando a aquellos proyectos cuyos resultados de evaluación sean favorables para recibir los apoyos del programa	DGEsUM

Para las Instancias normativas, los plazos de respuesta que observarán las IES que resulten beneficiadas para el ejercicio fiscal 2021 son los siguientes:

Actividad	Instancia normativa	Fecha límite
Comprobación del recurso financiero asignado por la SEP en el marco del Programa de Fortalecimiento de la Calidad Educativa y el Programa a la Excelencia Educativa conforme al porcentaje y fecha que establezca la Instancia normativa.	DGUTYP	A más tardar al 31 de diciembre de 2021 ejercer y comprobar el 100% de los recursos financieros y el cumplimiento de las metas, sin menos cabo de dar cumplimiento puntual a la entrega de todos los informes académicos programáticos y financieros
	DGESuM	31 de diciembre de 2022
Notificación de la asignación de recursos	SES (asistida por la DGESUI),	A más tardar el 31 de marzo de 2021.
	DGESUI	A más tardar el 31 de marzo de 2021
	DGUTYP	En el primer semestre de 2021.
	DGESuM	En el segundo semestre de 2021.
Firma de convenios de apoyo	SES (asistida por la DGESUI),	A más tardar el 30 de abril de 2021.
	DGESUI	A más tardar el 30 de abril de 2021.
	DGUTYP	En el primer semestre de 2021
	DGESuM	30 de octubre de 2021

La SES, DGESUI, la DGUTyP y la DGESuM serán las instancias responsables de dar cumplimiento a lo previsto en el Decreto Presidencial por el que se crea el SIIPP-G, publicado en el DOF el 12 de enero de 2006, para lo cual deberá integrar y actualizar los datos correspondientes a cada IES de conformidad a lo establecido en el Acuerdo mediante el cual se da a conocer el Manual de Operación del SIIPP-G, publicado en el propio DOF el 29 de junio de 2011, a fin de que el enlace operativo designado de cada unidad responsable transmita la información correspondiente a la SFP.

La participación de mujeres y hombres en la solicitud y elegibilidad de los apoyos que proporciona el presente Programa, será en igualdad de oportunidades, por lo que, ser mujer u hombre no será motivo de restricción para la participación y elegibilidad en la obtención de los apoyos, asimismo buscará fomentar la igualdad de oportunidades entre mujeres y hombres y el respeto a los derechos humanos.

Sólo podrán exigirse los datos y documentos anexos estrictamente necesarios para tramitar la solicitud y acreditar si el potencial beneficiario/a cumple con los criterios de elegibilidad.

Conforme a lo establecido en los artículos 1, 16, 25, 26 y 27 de la Ley General de Protección de Datos Personales en Posesión de Sujetos Obligados, la DGESUI, la DGUTyP y la DGESuM deberán publicar el Aviso de privacidad y garantizar la protección y confidencialidad de los datos personales que reciban durante el proceso de selección de los beneficiarios/as de las RO, así como durante la ejecución de las mismas.

El PROFEXCE adoptará, en lo procedente, el modelo de estructura de datos del domicilio geográfico establecido en el *Acuerdo por el que se aprueba la norma técnica sobre domicilios geográficos*, emitido por el Instituto Nacional de Estadística y Geografía, publicado en el DOF el 12 de noviembre de 2010. Lo anterior en estricta observancia al Acuerdo antes referido y al oficio circular números 801.1.-279 y SSFP/400/124/2010 emitidos por la SHCP y la SFP, respectivamente.

Los componentes que integran el modelo de estructura de datos del Domicilio Geográfico son:

COMPONENTES		
ESPACIALES	DE REFERENCIA	GEOESTADÍSTICOS
Vialidad	No. Exterior	Área Geoestadística Estatal o de la Ciudad de México
Carretera	No. Interior	Área Geoestadística Municipal o Alcaldía de la Ciudad de México
Camino	Asentamiento Humano	Localidad
	Código Postal	
	Descripción de Ubicación	

La SES asistida por la DGESUI seleccionará y priorizará los apoyos conforme a los siguientes criterios:

- La evaluación del documento de planeación estratégica participativa y sus proyectos asociados que formulen las UUII en el marco de la Guía PROFEXCE.

En el caso de la DGESUI, la selección y priorización de los apoyos se hará conforme a los siguientes criterios:

- La evaluación del documento de planeación estratégica participativa y sus proyectos asociados.
- La dimensión y el desarrollo de la matrícula de calidad de cada institución de educación pública evaluada.
- Cumplimiento trimestral académico y financiero establecido en los proyectos asociados, apoyados en el anterior ejercicio fiscal, relacionado con la evolución de los indicadores de calidad de los PE.
- Para el caso de los proyectos de estancias infantiles, se dará prioridad a los proyectos de continuidad.

#### 3.4. Características de los apoyos (tipo y monto)

Los subsidios son las asignaciones de recursos federales previstas en el Presupuesto de Egresos de la Federación que, a través de las dependencias y entidades, se otorgan a los diferentes sectores de la sociedad, los gobiernos de las entidades federativas y, en su caso, los municipios para fomentar el desarrollo de actividades sociales o económicas prioritarias de interés general.

El otorgamiento de los subsidios deberá sujetarse a lo dispuesto en los artículos 74 al 79 de la LFPRH, 174, 175, 176 y 178 al 181 del RLFPRH y en las presentes RO, en los casos que los subsidios se transfieran a las instituciones educativas, a través de las entidades federativas, se deberá integrar en la firma al Gobierno del Estado y señalar un plazo no mayor a 10 días hábiles para entregar el recurso a la institución educativa para el cumplimiento del objeto del convenio. Durante la operación del Programa, quien ejecuta el gasto y la población beneficiaria, deberán observar que la administración de los subsidios se realice bajo los criterios de legalidad, honestidad, eficiencia, eficacia, economía, racionalidad, austeridad, transparencia, control, rendición de cuentas e igualdad de género, establecidos en los artículos 1, 75 y 77 de la LFPRH, en el Título Cuarto, Capítulo XII, sección IV del RLFPRH y cumplir con las demás disposiciones que para tal efecto emita la SHCP, y disponga el PEF para el ejercicio fiscal 2021.

En ningún caso se podrán utilizar los recursos financieros para el pago de prestaciones de carácter económico, compensaciones, sueldos o sobresueldos a personal directivo, docente o empleadas/os, que laboren en la SEP, las Secretarías de Educación Estatales o en la AEFCEM, así como los gastos de operación de las Instancias normativas no podrán ser utilizados para el pago de electricidad, telefonía móvil, agua, internet, becas, viáticos internacionales, tratamientos médicos o apoyos económicos directos a las alumnas y los alumnos/os.

Los convenios que se suscriban con los Gobiernos de las Entidades Federativas con el propósito de formalizar el otorgamiento de subsidios a cargo de este Programa no tienen carácter de convenio de coordinación para transferir recursos del presupuesto de la Secretaría de Educación Pública a los gobiernos de las entidades federativas, o en su caso, municipios con el propósito de descentralizar o reasignar la ejecución de funciones, programas o proyectos federales o, en su caso, recursos humanos y materiales a que hace referencia el artículo 82 de la LFPRH, en correlación con los artículos 223 y 224 del RLFPRH.

La unidad responsable de la asignación de los recursos deberá verificar que se cuenta con la disponibilidad presupuestaria, así como obtener opinión del área jurídica y financiera previamente a la firma de los convenios.

Los subsidios que se otorguen tendrán la temporalidad y características que se autoricen en el marco de las presentes RO y conforme a la disponibilidad presupuestaria autorizada; por lo que los beneficiarios del Programa, en término de lo previsto en el numeral 3.3 denominado "Beneficiarios/as" de las presentes RO y, en su caso, los Gobiernos de las Entidades Federativas deberán buscar fuentes alternativas de ingresos para lograr una mayor autosuficiencia con apego al artículo 75, párrafo primero y fracción VI de la LFPRH.

Los subsidios se considerarán devengados de acuerdo a los criterios señalados en el numeral 4.4.1.1 "Devengos".

De acuerdo a la disponibilidad presupuestal del programa que se autorice a la SES y a la DGESUI, se podrá otorgar los siguientes apoyos.

<b>SES</b>			
<b>Tipo de apoyo</b>			
<b>Población objetivo</b>	<b>Tipo de subsidio</b>	<b>Monto o porcentaje</b>	<b>Periodicidad</b>
UUUI	Financiero Realización de proyectos indicados en la Guía PROFEXCE que tengan como propósito contribuir al cumplimiento del objetivo general y específicos del Programa y que hayan resultado evaluados favorablemente en las etapas de evaluación y réplica, según sea el caso, en el marco de la planeación bienal que se estableció en las presentes Reglas de Operación.	97.0%	Anual
SES	Financiero: Destinado únicamente para cubrir los gastos relacionados con servicios personales (honorarios o eventuales) y la adquisición de materiales y la contratación de servicios para apoyar la operación de este Programa.	3.0%	Anual
<b>DGESUI</b>			
<b>Tipo de apoyo</b>			
<b>Población objetivo</b>	<b>Tipo de subsidio</b>	<b>Monto o porcentaje</b>	<b>Periodicidad</b>
UPES, UPEAS, UPF y UUUI	Financiero: Realización de proyectos indicados en la Guía PROFEXCE que tengan como propósito contribuir al cumplimiento del objetivo general y específicos del Programa y que hayan resultado evaluados favorablemente en las etapas de evaluación y réplica, según sea el caso, en el marco de la planeación bienal que se estableció en las presentes Reglas de Operación	(Hasta 93.5%), del cual se podrá otorgar hasta 50 millones por institución	Anual

UPES, UPEAS, UPF y UUII	Financiero: Realización de proyectos que fomenten la igualdad de género, con resultado favorable en las etapas de evaluación y réplica, según sea el caso, en el marco de la planeación bienal que se estableció en las Reglas de Operación del ejercicio fiscal inmediato anterior de este Programa.	(4.0%), del cual se podrá otorgar hasta un millón y medio de pesos, de acuerdo a su matrícula total.	Anual
DGESUI	Financiero: Destinado únicamente para cubrir los gastos relacionados con servicios personales (honorarios) y la adquisición de materiales y la contratación de servicios para apoyar la operación de este Programa.	2.5%	Anual

En apego a lo establecido en el convenio de apoyo y el Anexo 4 de las presentes RO las IES que resulten beneficiadas, deberán comprobar los recursos asignados en el ejercicio fiscal vigente.

**Conceptos que no apoya la SES/DGESUI, en el marco del PROFEXCE:**

1. Becas, apoyos de transporte y viáticos para realizar estudios de posgrado de PTC (*deben de solicitarse a través del PRODEP*).
2. Apoyo de transporte y viáticos a evaluadores/as para realizar acreditaciones de programas educativos de licenciatura por parte de los organismos acreditadores reconocidos por el COPAES, o en su caso, para el personal de organismos certificadores de procesos de gestión.
3. Becas para estudiantes de nivel TSU, licenciatura y posgrado (*quienes aspiren a una beca de licenciatura deben de solicitarse a través del Programa de becas que corresponda y para posgrado deberán cursar un programa de este nivel inscrito en el Programa Nacional de Posgrado de Calidad, PNPC*).
4. Compensaciones salariales, estímulos económicos, sobresueldos al personal académico y administrativo que labora en la IES. Solo se autoriza el pago de sueldos bajo el régimen de honorarios, en los proyectos de estancias infantiles y/o guarderías.
5. Muebles para oficinas administrativas.
6. Obsequios de cualquier índole y para cualquier tipo de evento que organice la IES.
7. Medicamentos que no tengan relación con los programas educativos que se imparten en la IES (*solo se autorizan para la DES de Salud*).
8. Vehículos (terrestres, acuáticos y aéreos)
9. Contratación de base de datos, libros y revistas electrónicas (*éstos se deben canalizar a través del CONRICYT*).
10. Gastos de operación tales como (*agua, luz, telefonía fija y móvil, internet, mensajería y papelería*), así como el mantenimiento de vehículos terrestres, acuáticos y/o aéreos.
11. Cafetería de oficina y/o de eventos.
12. Publicidad y promoción de programas educativos de licenciatura y posgrado (*spots de radio, pancartas, posters*).
13. Plazas de personal académico y administrativo que labora en la IES.
14. Publicaciones de libros y revistas no arbitradas.
15. Registros de patentes. (*solicitarse a través del PRODEP*).
16. Reconocimientos y estímulos para estudiantes.
17. Transporte, hospedaje y alimentación para firma de convenios.
18. Renta de espacios y mobiliario de la propia institución para la realización de eventos académicos.
19. Pago de personal de la institución y externo, para llevar a cabo presentaciones musicales, artísticas, teatrales, así como personal de seguridad (*solo se apoyan las actividades relacionadas con el plan de estudios de programas educativos de artes*).
20. Pago de peajes y combustible para personal administrativo.
21. Pago de propinas.

22. Pago para certificación de idiomas extranjeros.
23. Transporte, hospedaje y alimentación para establecer redes de colaboración.
24. Consultorías y asesorías sobre normas de calidad.
25. Membresías para asociaciones sin relación con los programas educativos.
26. Servicios de diseño de páginas web.
27. Seguros de viaje
28. Pago de Impresión de tesis para alumnos de posgrado.
29. Certificaciones para docentes en su área disciplinar.
30. Desarrollo de software para control de proyectos institucionales.
31. Viáticos a estudiantes para la asistencia a ferias de libro.
32. Pago de inscripción a organismos para el desarrollo de internet.
33. La construcción y/o adecuación de espacios físicos.
34. La compra de animales de granjas, a excepción de los programas educativas relacionados con la práctica agropecuaria
35. Los siguientes conceptos se deberán de solicitar a través de proyectos formulados en el marco del FAM:

**a) Equipo de audio y video**

Proyectores.- para el equipamiento de salones de clase, aulas interactivas, aulas de usos múltiples, aulas magnas, salas de juicios orales, auditorios, teatros.

Pizarrones Interactivos.- cuando su uso esté destinado a salones de clases, aulas interactivas, aulas de usos múltiples.

Conmutadores.

**b) Mobiliario**

Mesa bancos.- para el equipamiento de salones de clases o sustitución del ya existente.

Butacas.- para auditorios y aulas magnas.

Lockers.- cuando su uso esté destinado exclusivamente para talleres, laboratorios, bibliotecas.

Lámparas.- únicamente para proyectos técnicos sustentables.

**c) Equipo de laboratorio**

**Mesas de laboratorio**

**d) Otros**

Sistemas e instalaciones especiales.- aire acondicionado para uso en aulas magnas, aulas interactivas, aulas de usos múltiples, salas de juicios orales, talleres, laboratorios, bibliotecas, infotecas, centros de idiomas, centro de cómputo, auditorios, teatros, salas de música.

Sistemas y equipos contra incendio (detectores de humo) para uso en aulas magnas, aulas interactivas, aulas de usos múltiples, salas de juicios orales, talleres, laboratorios, bibliotecas, infotecas, centros de idiomas, centro de cómputo, auditorios, teatros, salas de música.

Sistemas e instalaciones especiales.- instalación eléctrica para uso en aulas magnas, aulas interactivas, aulas de usos múltiples, salas de juicios orales, talleres, laboratorios, bibliotecas, infotecas, centros de idiomas, centro de cómputo, auditorios, teatros, salas de música.

Extintores.- para uso en aulas magnas, aulas interactivas, aulas de usos múltiples, salas de juicios orales, talleres, laboratorios, bibliotecas, infotecas, centros de idiomas, centro de cómputo, auditorios, teatros, salas de música.

Sistemas e instalaciones especiales.- instalación hidráulica.- para Talleres y laboratorios.

Sistemas e instalaciones especiales.- regaderas.- para Talleres y laboratorios.

Sistemas e instalaciones especiales.- instalación de gas.- para Talleres y laboratorios.

Pódium.

Puertas de emergencia.- aulas, talleres, laboratorios y auditorios.

Sistema de iluminación.- aulas, talleres, laboratorios y auditorios.

Ventilador de techo para salones de clase.

Equipo de accesibilidad para personas con discapacidad.- para uso en aulas magnas, aulas interactivas, aulas de usos múltiples, salas de juicios orales, talleres, laboratorios, bibliotecas, infotecas, centros de idiomas, centro de cómputo, auditorios, teatros, salas de música.

Paneles solares.- para proyectos técnicos sustentables.

Arco detector.- bibliotecas, hemerotecas, infotecas, xilotecas.

36. Pago de cassetas y gasolina como reembolso para facilitadores de cursos, talleres, seminarios, conferencias, entre otros.
37. En el proyecto de Igualdad de Género, no se apoyan los siguientes conceptos de gasto:
- Papelería.
  - Equipo de cómputo, impresoras, escáner, cartuchos para impresión y fotocopiadoras.
  - Software.
  - Infraestructura (muebles, escritorios, sillas, entre otros).
  - Diseño y elaboración de cursos en línea y/o presenciales (únicamente se apoya el pago de cursos y viáticos de ponentes en el proyecto de capacitación).
  - Servicios de impresión de material de difusión, cuando no exista acciones de capacitación y sensibilización que lo justifiquen.
  - Servicio de cafetería para eventos de capacitación.
  - Viáticos al personal docente, administrativo o estudiantil para la asistencia a eventos de capacitación fuera de las instalaciones de la universidad.
  - Viáticos al personal docente y/o administrativo para recabar información en trabajo de campo.
  - Títeres y materiales para teatro guiñol.
  - Acervo bibliográfico que, en el marco de un proyecto de capacitación, los títulos no estén relacionados con la temática de género.
  - Lotes de acervo (los acervos.- libros, material audiovisual y suscripciones a revistas indexadas, deben registrarse individualmente especificando título, autor y editorial.
  - Gasolina y cassetas para trabajo de campo (levantamiento de encuestas).
  - Gasolina y cassetas para el traslado de ponentes y participantes en talleres, cursos, seminarios, simposios y conferencias.
  - Pago de facturas a empresas que no demuestren experiencia en el tema de género.
  - La compra de alimentos (papas, refrescos, galletas, café, etc.) en la comprobación de los gastos correspondientes a "alimentos".
38. En el proyecto de estancias infantiles y/o guarderías, no se apoyan los siguientes conceptos de gasto:
- Uniformes, zapatos y cualquier otra prenda de vestir, para el personal operativo, administrativo y alumnos de la Estancia y/o guardería infantil.
  - El equipo de cómputo, impresoras, escáner, cartuchos para impresión y fotocopiadoras, estará destinada única y exclusivamente al personal administrativo, por tal motivo no puede exceder al número del personal contratado y/o como máximo **4 equipos** de cómputo por Estancia Infantil y/o Guardería, siempre y cuando no haya sido apoyado este rubro en ejercicios anteriores.
  - Equipos de cómputo de gama alta para el apoyo en la operación de las Estancias Infantiles.
  - IPads, iPods, tablets o cualquier otro tipo de tableta electrónica.
  - Servicio para el suministro de alimentos preparados.
  - Servicio de capacitación hacia el personal de la estancia infantil con fines de dar cumplimiento a las certificaciones requeridas por la DFI, ya que éstas son un requisito de participación y apoyo.
  - Contratación de prestadores de servicios para la atención de la guardería o estancia infantil, por honorarios asimilables a salarios.
  - No se autoriza la compra de papelería para uso administrativo por un monto mayor a \$50,000 (Cincuenta mil pesos 00/100 M.N.), esto incluye cartuchos para impresión y/o tóner.
  - Compra y/o renta de terrenos
  - Subrogación del servicio de estancia infantil y/o guardería.

**DGUTYP****Tipo de apoyo**

<b>Población objetivo</b>	<b>Tipo de subsidio</b>	<b>Monto o porcentaje</b>	<b>Periodicidad</b>
UUTT y UUPP anexo 1A de las presentes RO	Financiero: Realización de los proyectos indicados en las guías de planeación que tengan como propósito contribuir al cumplimiento del objetivo general y específicos del Programa y que resulten evaluados favorablemente en el marco de la planeación anual establecida en las RO del Programa.	Al menos el 97.5% (Noventa y siete por ciento). Hasta \$5, 000,000.00 (cinco millones de pesos 00/100 M.N.), en una o varias ministraciones, incluyendo el monto que se autorice.	Anual

DGUTYP	<p>Financiero:</p> <p>Destinado únicamente para cubrir los gastos relacionados con servicios personales (honorarios o eventuales), materiales y suministros, servicios generales y bienes muebles, indispensables para apoyar la operación de la trazabilidad y logística de evaluación de proyectos de este Programa.</p>	Hasta el 2.5%	Anual
<p><b>Nota:</b></p> <p>I. Al menos el 97.0% (Noventa y siete por ciento) para financiar la realización de proyectos indicados en la guía de planeación que tenga como propósito contribuir al cumplimiento del objetivo general y específicos del Programa y que resulten evaluados favorablemente en el marco de la planeación anual establecida en RO.</p> <p>Para fomentar la educación inclusiva distribuido en los siguientes rubros:</p> <ol style="list-style-type: none"> <li>1. Para los proyectos que en apego a lo establecido en RO y a la guía de planeación, se deberá presentar dos objetivos particulares en el proyecto de la Gestión, que fomente la educación inclusiva al interior de la comunidad universitaria y que hayan considerado lo siguiente: <ol style="list-style-type: none"> <li>a) El monto de cada objetivo no deberá exceder de \$300,000.00 (Doscientos mil pesos 00/100 M.N.).</li> <li>b) Formular un estudio sobre educación inclusiva al interior de las UUTT y UUPP y su publicación respectiva, que le otorgue a la institución los elementos necesarios para formular e implementar un Plan de Igualdad</li> <li>c) Diseñar e implementar un plan de capacitación para el personal administrativo, profesoras/es y/o estudiantes en materia de perspectiva de género mediante la impartición de diplomados, cursos, talleres, seminarios y/o conferencias magistrales en temas relacionados con.- derechos humanos de las mujeres; violencia de género; hostigamiento y acoso sexual; conciliación laboral-familiar; masculinidad, educación sexual integral, entre otros; así como diseñar y difundir una campaña que sensibilice o promueva la prevención y atención de la violencia de género entre otros aspectos que fortalezcan la educación inclusiva.</li> <li>d) Adquirir material bibliohemerográfico (libros, videos, CD's, revistas, software) en materia de educación inclusiva; así como la elaboración y publicación de libros arbitrados que consideren las perspectivas de igualdad de género, derechos humanos y erradicación de la violencia de género, entre otros aspectos que fortalezcan la educación inclusiva.</li> <li>e) Certificación en materia de educación inclusiva.</li> </ol> </li> </ol> <p>II. Hasta el 3% (tres por ciento) sobre el monto total asignado a la DGUTyP en el PEF vigente, el cual será destinado para gastos de operación relacionados con servicios personales (honorarios), materiales y suministros, servicios generales y bienes muebles, indispensables para apoyar la operación de la trazabilidad y logística de evaluación de proyectos de este Programa y su adecuada implementación.</p> <p>En apego a lo establecido en el convenio de colaboración y el Anexo 9B de RO, y una vez que la DGUTyP, según corresponda, emita el oficio de autorización para el ejercicio de la propuesta de reprogramación de los recursos asignados; las IES que aparecen en el apartado 3.2 de RO y que resulten apoyadas con recursos de este Programa, deberán ejercer y comprobar el 100% de los recursos financieros y el cumplimiento de las metas a más tardar el 31 de diciembre del año 2021, y la entrega de los informes académicos, programáticos y financieros en las fechas y porcentajes establecidos por las instancias normativas.</p> <p>Las solicitudes de construcción de infraestructura física deberán canalizarse a través del FAM para Educación Superior.</p>			
<p><b>Gastos no financiados por el PROFEXCE:</b></p> <ol style="list-style-type: none"> <li>a) Becas de Personal académico y alumnos/as, apoyos de transporte para personal académico, alimentación y hospedaje para realizar estudios de posgrado al personal académico; así como para la publicación de tesis para obtención del grado académico o viáticos para presentación de exámenes de grado (deben canalizarse al PRODEP).</li> <li>b) Apoyos de transporte, alimentación y hospedaje a alumnos/as y docentes que no justifiquen fortalecer la internacionalización de la educación superior, a través del establecimiento de redes internacionales de cooperación en las funciones sustantivas, la movilidad estudiantil y de académicos.</li> </ol>			



<p>c) El establecimiento de sistemas de acreditación de estudios, entre otros aspectos; alimentación y hospedaje a evaluadores para realizar las acreditaciones de los organismos reconocidos por el COPAES, o en su caso para el personal de organismos certificadores de procesos de gestión.</p> <p>d) Apoyos de transporte, alimentación y hospedaje para personal de empresas con las que se contrate servicios de certificación y recertificación de procesos de gestión.</p> <p>e) Becas para estudiantes (quienes aspiren a una beca deben canalizarse al Programa Nacional de Becas).</p> <p>f) Compensaciones salariales.</p> <p>g) Compra de muebles para oficinas administrativas.</p> <p>h) Compra de obsequios de cualquier índole y para cualquier tipo de evento.</p> <p>i) Compra de medicamentos que no estén relacionados con alguno de los PE del área de Ciencias de la Salud que se imparten en las IES.</p>
<p>j) Compra de vehículos (terrestres, acuáticos y/o aéreos).</p> <p>k) Estímulos económicos al personal académico y administrativo que labora en la IES.</p> <p>l) Eventos culturales sin relación con la misión de los PE.</p> <p>m) Gastos de operación tales como.- el pago de servicios de la IES (agua, luz y teléfono, combustibles), servicios de internet, mantenimiento de vehículos, tractores, lanchas y servicio de mensajería.</p> <p>n) Honorarios para personal de la propia IES o pago de personal de apoyo.</p> <p>o) Materiales de oficina o cafetería (este requerimiento se debe atender con los recursos del presupuesto ordinario de la IES).</p> <p>p) Materiales para promoción de la oferta educativa.</p> <p>q) Los rubros restringidos conforme a lo dispuesto en el PEF vigente.</p> <p>r) Plazas de personal académico y administrativo que labora en la IES.</p> <p>s) Proyectos, objetivos, metas, acciones o conceptos que se dupliquen con los inherentes a apoyos financieros otorgados o por otorgarse en el marco de fondos extraordinarios previstos en el PEF vigente.</p> <p>t) Publicaciones de libros y revistas no arbitradas.</p> <p>u) Reconocimientos y/o estímulos a estudiantes.</p> <p>v) Recursos para firma de convenios.</p> <p>w) Renta de espacios y mobiliario para la realización de eventos académicos.</p> <p>x) Sobresueldos y sueldos.</p> <p>y) Pago a profesoras/es bajo los rubros de honorarios o servicios para atender actividades de docencia.</p> <p>z) Pago de personal para llevar a cabo presentaciones musicales, artísticas, trabajo de seguridad o para el apoyo de actividades deportivas.</p> <p>aa) Apoyo a solicitudes de gastos (triviales) que no impactan a la mejora de la calidad.</p> <p>ab) Pago de peajes para personal administrativo, de profesoras/es, alumnos o alumnas que no estén relacionados con actividades propias del quehacer académico.</p> <p>ac) Pago de propinas.</p>

**DGESuM**

Tipo de subsidio	Población objetivo	Monto o porcentaje	Periodicidad
Financiero	Autoridades Educativas Locales y Escuelas Normales del país	95%	Los recursos se radicarán a las entidades federativas, de acuerdo con la disponibilidad presupuestal, cuando estos sean radicados en fecha posterior al inicio del ciclo escolar, tendrán vigencia de un año a partir de la recepción por parte de la Autoridad Educativa Local de los mismos.

Para el otorgamiento de los apoyos, se dará prioridad a los sistemas de educación normal y a las Escuelas Normales que hayan:

- Participado en el PRODEP y elevado permanentemente el nivel de habilitación de sus profesores/as.
- Evaluado sus programas educativos a través de áreas evaluadoras y acreditadoras y hayan mejorado sus resultados.
- Realizado las gestiones necesarias para que la AEL y la AEFCM, se comprometa a llevar a cabo un esfuerzo presupuestal; para que aporte un tanto presupuestal igual al asignado por la Federación, con el propósito de impulsar el desarrollo de instituciones de alta calidad académica.

Los recursos federales para la operación e implementación del programa corresponderán al presupuesto autorizado para el ejercicio fiscal 2021.

#### **Monto del Apoyo**

Para la realización de los proyectos integrales de los ProGEN y los ProFEN formulados en el marco la EDINEN respectivo, que resulten evaluados favorablemente, el Gobierno Federal destinará los recursos aprobados para el programa de acuerdo con el PEF respectivo.

Dichos montos se podrán incrementar durante el ejercicio fiscal 2021, con base en la disponibilidad presupuestal y se formalizarán mediante la suscripción de Anexos de Ejecución los cuales formarán parte del Convenio de Colaboración.

El ejercicio del gasto de los recursos será durante el ciclo escolar 2021-2022, cuando estos sean radicados en fecha posterior al inicio de dicho ciclo escolar, tendrán vigencia de un año a partir de la recepción por parte de la Autoridad Educativa Local de los mismos.

Dichos apoyos son adicionales al presupuesto que destinen los Gobiernos Estatales para el funcionamiento de los servicios de educación normal; en ningún caso sustituirán a los recursos regulares destinados para la operación del gasto corriente.

Asimismo, estos apoyos se pueden incrementar con aportaciones adicionales de los gobiernos estatales, sin detrimento a los acuerdos estipulados en el convenio.

Para el cumplimiento de los objetivos del programa, la DGEsUM destinará hasta el 5% (cinco por ciento) del monto autorizado, en gastos relacionados con servicios personales (honorarios), materiales y suministros y servicios generales, indispensables para apoyar la adecuada implementación del Programa.

Los apoyos del programa serán destinados a las Entidades Federativas y a las Escuelas Normales Públicas participantes que hayan obtenido dictamen favorable en la evaluación la EDINEN, emitido por los Comités de Evaluación mediante la entrega de recursos financieros, los cuales pueden contener las siguientes acciones:

<b>DGEsUM</b>			
<b>Tipo de apoyo</b>			
<b>Población objetivo</b>	<b>Tipo de subsidio</b>	<b>Monto o porcentaje</b>	<b>Periodicidad</b>
Gobiernos de las Entidades Federativas, AEL, AEFCM y a las Escuelas Normales Públicas	Financiero: Destinado para realizar alguna de las siguientes acciones: a) Construir, mantener y remodelar espacios educativos. b) Adquirir equipo con tecnología actualizada y mobiliario para los espacios educativos. c) Diseñar e implementar un plan de capacitación para personal directivo, docente, administrativo y estudiantes, certificación de una segunda lengua, TIC y planes y programas de estudio mediante la impartición de diplomados, cursos, talleres, seminarios y/o conferencias magistrales.	El monto o porcentaje, se determinará con base en el dictamen llevado a cabo por el comité evaluador y el presupuesto autorizado.	Los recursos se radicarán a las Entidades Federativas, de acuerdo con la disponibilidad presupuestaria, cuando estos sean radicados en fecha posterior al inicio del ciclo escolar, tendrán una vigencia de un año a partir de la recepción por parte de la Autoridad Educativa Local de los mismos.

	<p>d) Adquirir material bibliohemerográfico (libros, videos, CD's, revistas, software) en materia de la reforma educativa, nuevo modelo educativo, planes y programas de estudio.</p> <p>e) Adquirir implementos para desarrollar actividades de cultura física y el deporte</p> <p>f) Diseñar e implementar programas de seguimiento a egresados, asesoría y tutoría considerando para ello la perspectiva de género.</p> <p>g) Diseñar e implementar acciones para la movilidad académica, intercambios académicos y convenios entre Instituciones de educación superior nacionales o internacionales.</p> <p>h) Promover la cultura de la evaluación para favorecer la acreditación de los planes y programas de estudio y la certificación de los procesos de gestión.</p>		
<p>266 Escuelas Normales Públicas</p>	<p>Financiero:</p> <p>Realización de los proyectos integrales del ProGEN y del ProFEN formulados en el marco del EDINEN respectiva, que resulten evaluados favorablemente, el Gobierno Federal destinará los recursos aprobados para el Programa de acuerdo con el PEF respectivo</p>	<p>Los montos se determinarán, o en su caso, incrementarán durante el ejercicio fiscal 2021, con base en la disponibilidad presupuestaria y se formalizarán mediante la suscripción de anexos de ejecución los cuales formarán parte del convenio de colaboración.</p> <p>Dichos apoyos son adicionales al presupuesto que destinen los gobiernos de las Entidades Federativas para el funcionamiento de los servicios de educación normal; en ningún caso sustituirán a los recursos regulares destinados para la operación del gasto corriente.</p> <p>Asimismo, estos apoyos se pueden incrementar con aportaciones adicionales de los gobiernos estatales, sin detrimento a los acuerdos estipulados en el convenio</p>	<p>Cuando estos sean radicados en fecha posterior al inicio del ciclo escolar, tendrán vigencia de un año a partir de la recepción por parte de la Autoridad Educativa Local de los mismos.</p>

DGESuM	<b>Financiero:</b> Destinado únicamente para cubrir los gastos relacionados con servicios personales (honorarios o eventuales), materiales y suministros, servicios generales y bienes muebles, indispensables para apoyar la adecuada implementación del EDINEN.	Hasta el 4%	
<p><b>Gastos que no son financiables por la EDINEN:</b></p> <p>a. Pago de sueldos, sobresueldos, estímulos o compensaciones del personal académico y administrativo contratado por la Escuela Normal Pública, por la AEL, la AEFM y por la SEP.</p> <p>b. Contratación de personal académico, técnico y de apoyo para incorporarse a la Escuela Normal Pública, sin excepción.</p> <p>c. Desarrollo de cursos, talleres y demás actividades de carácter motivacional o cualquier otra ajena a los enfoques, propósitos y contenidos de los planes y programas de estudio de las licenciaturas en educación normal.</p> <p>d. Adquisición de vehículos para transporte de menos de 12 plazas (no automóviles particulares o camionetas tipo SUV).</p> <p>e. Pagos de inscripciones y colegiaturas para estudios de educación superior de programas que no pertenecen al PNP, padrón de posgrados de la DGESuM, Centros Regionales (Chiapas, Tamaulipas y Sonora) o que sus beneficiarios laboren en el plantel donde se impartirá el posgrado.</p> <p>f. Otros fines distintos a los establecidos en las RO.</p> <p>g. Para el pago de los gastos de las Coordinaciones Estatales, de las escuelas normales públicas u otras instancias, entre los que se encuentran:</p> <ul style="list-style-type: none"> <li>• Agua, Luz, Teléfono y Predial.</li> <li>• Servicios de fletes, maniobras y seguros de bienes patrimoniales.</li> <li>• Servicios de vigilancia.</li> <li>• Cualquier tipo de cargo o impuesto derivado por obligaciones fiscales.</li> <li>• Comisiones por manejo de cuentas bancarias o gastos de representación.</li> </ul>			

En el caso de los subsidios, su ministración se realizará, en función de la disponibilidad presupuestal autorizada por hacienda, mediante transferencia electrónica de los apoyos, en los términos de lo dispuesto en el artículo vigésimo del *Decreto que establece las medidas para el uso eficiente, transparente y eficaz de los recursos públicos, y las acciones de disciplina presupuestaria en el ejercicio del gasto público, así como para la modernización de la Administración Pública Federal*, publicado el 10 de diciembre de 2012 en el DOF y podrán ser utilizados durante un año, a partir de la recepción de los recursos, en el entendido que sólo se refiere a la aplicación de recursos públicos federales extraordinarios no regularizables del ejercicio fiscal 2021, por lo que no compromete recursos de los subsecuentes ejercicios fiscales.

En el caso del subsidio directo TG 1, en ningún caso, estos recursos se podrán utilizar para el pago de prestaciones de carácter económico, o sobresueldos, compensaciones al personal directivo, docente o empleadas/os, que laboren en la SEP, en las Secretarías de Educación Estatales o en la AEFM, así como tampoco para pasajes y viáticos internacionales, arrendamiento para oficinas y equipo, ni becas, tratamientos médicos o apoyos económicos directos a las alumnas y los alumnos. Del mismo modo las AEL, adicional a lo anterior, en ningún caso podrán utilizar los apoyos para la operación local para la adquisición de equipo de cómputo, celulares, equipo administrativo, línea blanca, material de oficina o vehículos.

Para el TG 7, los recursos se podrán utilizar en cualquier partida de gasto específica prevista en el Clasificador por Objeto del Gasto, respetando el porcentaje autorizado a cada UR para dar atención a los gastos indirectos de operación de las RO.

Para la operación de programas de subsidios que requieren gastos indirectos, éstos podrán ser asignados en una proporción respecto al gasto total del programa o con un monto fijo determinado con base en las necesidades y requerimientos específicos del programa que se trate, siempre y cuando la asignación de gastos indirectos no rebase el monto de gastos indirectos por programa presupuestario aprobado en el presupuesto del ejercicio fiscal 2021, y además no deberán representar más del 4 por ciento del presupuesto total del programa presupuestario de que se trate.

En el transcurso del ejercicio fiscal, los recursos asignados a los gastos indirectos no deberán rebasar el monto contemplado en el presupuesto aprobado de 2021, salvo los casos que se determine un tratamiento diferente por parte de la SHCP.

Durante la operación del Programa, la SES, DGEUI, DGUTYP y la DGEUM como responsable del ejercicio de su presupuesto autorizado, la instancia ejecutora del apoyo otorgado y la población beneficiaria, deberán observar que la administración de los recursos se realice bajo los criterios de legalidad, honestidad, eficiencia, eficacia, economía, racionalidad, austeridad, transparencia, control, rendición de cuentas e igualdad de género, establecidos en los artículos 1, 75 y 77 de la LFPRH, en el Título Cuarto, Capítulo XII, sección IV del RLFPRH, así como con las demás disposiciones que para tal efecto emita la SHCP, y disponga el PEF para el ejercicio fiscal 2021.

Las erogaciones previstas en el PEF que no se encuentren devengadas al 31 de diciembre de 2021, no podrá ejercerse.

La(s) instancia(s) ejecutora(s) del Programa está(n) obligada(s) a reintegrar a la Tesorería de la Federación los recursos que no se destinen a los fines autorizados y aquellos que al cierre del ejercicio fiscal 2021 no se haya devengado o que no se encuentren vinculados formalmente a compromisos y obligaciones de pago, en términos de lo dispuesto en los artículos 54 de la LFPRH; y, 176, primer párrafo del RLFPRH.

### **3.4.1 Devengo, aplicación y reintegro de los recursos**

#### **3.4.1.1 Devengos**

Cuando el/la beneficiario/a del presente Programa sean personas físicas o morales distintas a los gobiernos de las entidades federativas, o en su caso, municipios los recursos se considerarán devengados una vez que se haya constituido la obligación de entregar el recurso al/los beneficiario/s por haberse acreditado su elegibilidad antes del 31 de diciembre del ejercicio fiscal 2021, independientemente de la fecha en la que dichos recursos se pongan a disposición para el cobro correspondiente a través de los mecanismos previstos en estas RO y en las demás disposiciones aplicables.

Cuando el/los beneficiario/s del presente Programa sean los gobiernos de las Entidades Federativas y, en su caso, los municipios, los recursos se considerarán devengados a partir de su entrega a dichos órdenes de gobierno, la Instancia ejecutora será responsable de gestionar la entrega del apoyo a más tardar el 31 de diciembre de 2021.

Los recursos se considerarán devengados para efecto del/los beneficiario/s cuando en sus registros contables, presupuestarios o a través de instrumentos legales, reconozcan obligaciones de pago a favor de terceros.

Los recursos se considerarán vinculados formalmente a compromisos y obligaciones de pago cuando a través de un instrumento legal se haya asumido la obligación o compromiso de realizar una erogación en favor de un tercero, o cuando el PAT objeto del apoyo autorizado determine dichas erogaciones.

Los Gobiernos de los Estados y la AEFM, deberán reintegrar a la TESOFE a más tardar el 15 de enero de 2022, los recursos que no hayan sido devengados al 31 de diciembre de 2021, a fin de dar cumplimiento a lo establecido en el primer párrafo del artículo 17 de la LDFEM. Por su parte, la AEFM deberá sujetarse a lo previsto en el artículo 54, segundo párrafo de la LFPRH y disposiciones normativas aplicables en la materia.

#### **3.4.1.2 Aplicación**

El/la beneficiario/a de los apoyos tendrán la obligación de aplicar los recursos recibidos para el objeto y los fines que les fueron otorgados.

Los recursos se considerarán comprometidos cuando exista un instrumento jurídico que formalice una relación jurídica con terceros por la adquisición de bienes y servicios o ejecución de obras; o devengados cuando se reconozca una obligación de pago a favor de terceros por la recepción de conformidad de bienes, servicios y obras oportunamente contratados, así como de las obligaciones que deriven de tratados, leyes, decretos, resoluciones y sentencias definitivas.

Cuando en las actividades de seguimiento o supervisión que defina las instancias normativas, en su carácter de UR del Programa, identifique que los recursos fueron destinados a fines distintos a los autorizados, o bien existan remanentes en su aplicación, solicitará a el/la beneficiario/a realizar su reintegro a la TESOFE, quien estará obligado a realizarlo en un plazo no mayor a 15 días hábiles contados a partir de la fecha en que reciba de la unidad responsable, la notificación formal con las instrucciones para efectuar dicho reintegro.

En los casos que el/la beneficiario/a no haya podido aplicar los recursos debido a causas ajenas o de fuerza mayor, éste/a lo deberá informar a la instancia ejecutora del Programa y reintegros a la TESOFE, así como, en su caso, realizar el entero de los rendimientos que se hubieren generado, en un plazo no mayor a 15 días hábiles contados a partir de la fecha en que reciba la notificación formal con las instrucciones para efectuar el reintegro.

Los recursos que se otorgan mediante el PROFEXCE, no pierden su carácter Federal por lo que en su asignación y ejecución deberán observarse en todo momento las disposiciones jurídicas federales aplicables.

#### **DGESuM**

Los recursos se aplicarán exclusivamente a los proyectos integrales establecidos en el anexo A del convenio de colaboración en el cual se describen los montos asignados para cada uno de ellos, con base en los rubros de gasto autorizados por la SEP, y en los resultados de la evaluación de la adecuación del ProGEN y los ProFEN y proyectos integrales que los constituyen en el marco del EDINEN respectiva.

Los recursos asignados a un objetivo son intransferibles a otro objetivo. La SEP podrá establecer orientaciones específicas para favorecer la congruencia con los propósitos que persigue la EDINEN y la optimización de los recursos autorizados a las AEL, a la AEFCM y a las Escuelas Normales Públicas.

#### **3.4.1.3 Reintegros**

Cuando en las actividades de seguimiento o supervisión que defina la instancia normativa, identifique que los recursos fueron destinados a fines distintos a los autorizados, o bien existan remanentes en su aplicación, solicitará a el/la beneficiario/a realizar su reintegro a la TESOFE, quien estará obligado a realizarlo en un plazo no mayor a 15 días hábiles contados a partir de la fecha en que reciba de la unidad responsable, la notificación formal con las instrucciones para efectuar dicho reintegro.

Los recursos a reintegrar a la TESOFE, en términos de lo dispuesto en el artículo 176 del RLFPRH, se realizarán mediante línea de captura, para lo cual el/la beneficiario/a deberá solicitar a las Instancias normativas del Programa e informar de la realización del reintegro a la misma, adjuntando el comprobante del depósito correspondiente en un plazo no mayor a tres días hábiles contados a partir de que haya sido realizado el reintegro.

Con fundamento en lo establecido en el artículo 54 párrafos segundo y tercero de la LFPRH, la Instancia Normativa del Programa, de acuerdo a lo previsto en el numeral 3.6.1 denominado "Instancia (s) ejecutora(s) y la persona beneficiaria que, al 31 de diciembre de 2021, conserven recursos federales deberán reintegrarlos a la TESOFE, conjuntamente con los rendimientos financieros obtenidos, dentro de los 15 días naturales siguientes al cierre del ejercicio fiscal 2021.

Los gobiernos de las entidades federativas, o en su caso, los municipios, deberán reintegrar a la TESOFE a más tardar el 15 de enero de 2022, los recursos que no hayan sido devengados al 31 de diciembre de 2021, a fin de dar cumplimiento a lo establecido en el primer párrafo del artículo 17 de la LDFEFM. En el caso de la AEFCM, esta deberá sujetarse a lo previsto en el segundo y cuarto párrafo del artículo 54 de la LFPRH y demás disposiciones normativas aplicables en la materia.

Para el caso de los gobiernos de las entidades federativas; o, en su caso, los municipios y sus entes públicos que cuenten con transferencias federales etiquetadas y que al 31 de diciembre del 2021 se hayan comprometido y aquellas devengadas pero que no hayan sido pagadas, deberán cubrir los pagos respectivos a más tardar el 31 de marzo del 2022, o bien, de conformidad con el calendario de ejecución establecido en el convenio correspondiente; una vez cumplido dicho plazo, los recursos remanentes deberán reintegrarse a la TESOFE a más tardar dentro de los 15 días naturales siguientes, conforme a lo dispuesto en el segundo párrafo del artículo 17 de la LDFEFM.

En los casos en que la o el beneficiaria/o esté obligada/o a reintegrar los recursos federales objeto de los apoyos otorgados, éstos no podrán deducir las comisiones bancarias que por manejo de cuenta y operaciones haya cobrado la institución financiera. El/La beneficiario/a deberá cubrir dichas comisiones con cargo a sus propios recursos.

Los rendimientos que la o el beneficiaria/o deba enterar a la TESOFE, por habersele requerido el reintegro parcial o total de los recursos objeto de los apoyos otorgados, serán aquellos que puedan verificarse a través de los estados de cuenta bancarios, descontando el Impuesto Sobre la Renta (ISR).

Cuando en las actividades de seguimiento o supervisión que defina la instancia normativas del Programa identifique que los recursos fueron destinados a fines distintos a los autorizados, o bien existan remanentes en su aplicación, solicitará a la persona beneficiaria realizar su reintegro a la TESOFE, quien estará obligado a realizarlo en un plazo no mayor a 15 días hábiles contados a partir de la fecha en que reciba de dicha instancia normativa la notificación formal con las instrucciones para efectuar dicho reintegro.

En caso de que la o el beneficiaria/o no reintegre los recursos en el plazo establecido en las presentes RO, será sujeto de las sanciones y penas correspondientes, conforme a las disposiciones aplicables en la materia.

#### **Penas por atraso en los reintegros**

El cálculo de la pena por atraso en el reintegro deberá realizarse conforme a lo señalado en la Ley de la Tesorería de la Federación y conforme a la tasa que establezca la Ley de Ingresos de la Federación para el ejercicio fiscal 2021, conforme a lo siguiente:

La/s persona/s beneficiaria/s que no reintegre los recursos en el plazo establecido en las presentes RO, deberá pagar una pena por atraso multiplicando el importe no reintegrado oportunamente por el número de días naturales de retraso y tasa diaria conforme a la siguiente fórmula:

$$\text{Pena} = \text{importe} \times \text{días} \times \text{tasa} / 30$$

<b>Variable</b>	<b>Concepto</b>
Importe	Monto no reintegrado en el plazo establecido
Días	Número de días naturales de atraso en reintegros contados a partir del día siguiente en que el plazo establecido venció
Tasa	Tasa establecida en la Ley de Ingresos de la Federación para el ejercicio fiscal 2021

Nota.- Para el ejercicio fiscal 2021 la tasa establecida en la Ley de Ingresos de la Federación se encuentra determinada en su artículo 8º fracción I y corresponde a 0.98 por ciento mensual

Estas penas por atraso deberán estar indicadas en los convenios que se suscriban con las/os beneficiaria/os y serán pagadas conforme al procedimiento que establezca la Secretaría.

### **3.5. Derechos, obligaciones y causas de incumplimiento, suspensión, cancelación o reintegro de los recursos**

#### **Derechos aplicables a todas las Instancias ejecutoras:**

1. Recibir los apoyos conforme lo establecido en el apartado 3.4 Características de los apoyos (tipo y monto) de las presentes RO, salvo que incidan en causas de incumplimiento que den lugar a su suspensión, cancelación o reintegro, conforme a lo señalado en el presente numeral.
2. Recibir de las Instancias normativas del Programa asesoría y apoyo sobre la operación del mismo sin costo y a petición de la Instancia ejecutora.
3. Tener acceso a la información necesaria, de manera clara y oportuna, para resolver sus dudas respecto de los apoyos del Programa.
4. Recibir el comunicado por parte de las Instancias normativas sobre la asignación del apoyo, por el medio correspondiente en los términos establecidos en las presentes RO.
5. Tener la reserva y privacidad de sus datos personales en los términos de lo establecido en la normativa jurídica aplicable en la materia.
6. Presentar cualquier tipo de denuncia, queja o sugerencia cuando considere haber sido objeto de algún trato discriminatorio o de mala atención por parte de los/as servidores públicos durante el proceso para obtener el apoyo.
7. Solicitar y recibir en los casos de suspensión o cancelación, la resolución fundada y motivada de la Instancia normativa correspondiente.
8. Conocer el monto asignado del ejercicio fiscal 2021 para el desarrollo de los proyectos integrales dictaminados favorablemente por los Comités de Pares Académicos, en apego al resultado de la evaluación de los documentos indicados en la guía metodológica de planeación, según corresponda.
9. Solicitar transferencias por productos financieros generados, remanentes y/o reprogramaciones del ejercicio fiscal 2021, en apego a las obligaciones establecidas en las presentes RO y conforme a los criterios que se establecen en el Anexo5A de las presentes RO, para aplicarse en proyectos apoyados con recursos del Programa, que se encuentren vigentes, conforme los términos y fechas que en su momento la Instancia normativa comunique.
10. En el caso de la DGEsUM, recibir los recursos financieros para el desarrollo de los proyectos autorizados.

**Obligaciones aplicables a todas las Instancias ejecutoras:**

1. Cumplir en tiempo y forma con los requisitos señalados en el numeral 3.3.1 de las presentes RO.
2. Aceptar las disposiciones establecidas en las presentes RO, en la(s) convocatoria (s), guías o en los instrumentos jurídicos que para tal efecto se emitan las Instancias normativas.
3. Contar con una cuenta bancaria específica, que sea exclusiva para la transferencia de subsidios del Programa, en apego al artículo 69 de la LGCG. Para la AEFCEM, se ajustará a lo establecido en los Lineamientos Internos de Coordinación para el Desarrollo de los Programas y para las UPF se ajustarán a los lineamientos internos de coordinación para UPF.
4. Aplicar y destinar los recursos del Programa de forma transparente, única y exclusivamente para los objetivos previstos en las presentes RO y conforme a las disposiciones jurídicas aplicables.
5. Resguardar de conformidad con las disposiciones legales aplicables, la documentación original justificativa y comprobatoria del ejercicio y aplicación de los recursos financieros para efectos de rendición de cuentas, transparencia y futuras revisiones o auditorías, misma que podrá ser requerida por las instancias fiscalizadoras conforme a la normativa jurídica aplicable.
6. Comprobar el ejercicio de los recursos conforme a las disposiciones jurídicas aplicables y, en su caso, realizar los reintegros que correspondan al erario federal de conformidad con el primer párrafo del artículo 17 de la LDFEFM.
7. Presentar un informe final de cierre del ejercicio fiscal, y remitirlo a la Instancia normativa que corresponda, en los plazos y formas establecidas por la instancia normativa. Excepto para las Instancias ejecutoras a cargo de la DGESEI.
8. Facilitar la fiscalización por parte de la ASF de los recursos federales que reciba, en términos de lo establecido en la Ley de Fiscalización y Rendición de Cuentas de la Federación, así como rendir cuentas sobre su ejercicio en los términos de las disposiciones aplicables.
9. Promover la contraloría social.

Adicionalmente, las Instancias ejecutoras tendrán la obligación de:

1. Gestionar en un periodo no mayor a 5 (cinco) días hábiles posteriores a la notificación de la asignación de los recursos del PROFEXCE, ante las Secretarías de Finanzas de las entidades federativas o su equivalente, la apertura de la cuenta bancaria productiva específica y entregar a la Instancia normativa correspondiente, los datos de la misma.
2. Formalizar la transferencia de los recursos mediante el comprobante fiscal digital por internet emitido a la Secretaría de Finanzas o equivalente de las Entidades Federativas, que compruebe la cantidad asignada en los términos de lo dispuesto en los artículos 75 del RLFPRH y 29 y 29 A del Código Fiscal de la Federación, de los recursos ministrados para la operación del Programa, en un plazo que no exceda los 10 días hábiles contados a partir de la fecha de recepción de los mismos.
3. Gestionar ante la Secretaría de Finanzas o equivalente de las Entidades Federativas, la liberación de los subsidios para la operación del Programa, una vez que le sea notificada la ministración del recurso.

**SES y DGESEI**

1. Modificar la denominación del fideicomiso PFCE a PROFEXCE y abrir una subcuenta para administrar los recursos asignados en el ejercicio fiscal 2021 a más tardar 10 (diez) días hábiles posteriores a la notificación de la asignación de recursos del PROFEXCE. En los casos en donde el monto asignado sea menor a 3 (tres) millones de pesos abrir una cuenta bancaria productiva específica en el mismo periodo de tiempo indicado en el presente numeral.
2. Entregar a la DGESEI y cargar en el módulo de seguimiento financiero, copia de la apertura de la subcuenta 2021 o de la cuenta bancaria productiva específica PROFEXCE, en un periodo de 10 (diez) días hábiles posteriores a su celebración.
3. Formalizar la recepción de los recursos en un plazo máximo de 10 (diez) días hábiles posteriores a la primera ministración la DGESEI cargando en el módulo de seguimiento financiero copia del CFDI emitido a la entidad federativa y copia de la transferencia bancaria realizada por los Gobiernos de las Entidades Federativas, por la cantidad que aporte la SEP en el marco del PROFEXCE.



4. Concluir en un plazo máximo de 10 (diez) días hábiles posteriores a la notificación de la apertura del sistema electrónico de reprogramación, el ajuste de los rubros de gasto asociados a las acciones de cada proyecto evaluado favorablemente por los Comités de Pares Académicos. Dicha reprogramación deberá estar sustentada en el anexo de ejecución del convenio, en el entendido que únicamente se podrá ejercer los recursos una vez que la SES/DGESUI emita y envíe el oficio de autorización correspondiente junto con el Anexo6 de las presentes Reglas de Operación.
5. Destinar los recursos exclusivamente para la ejecución de las acciones contenidas en su documento institucional PROFEXCE, ajustándose a lo establecido en las presentes RO, en su Anexo 6 y en el Anexo de Ejecución del convenio.
6. Dar cumplimiento a proyectos integrales previstos en el anexo de ejecución del convenio y en el Anexo 6 de las presentes RO, con base en el documento institucional PROFEXCE.
7. Cargar al sistema que la DGESUI disponga, los informes trimestrales de avance académico y financiero respecto de los apoyos recibidos a través del programa, respecto de los proyectos integrales indicados en el Anexo de Ejecución que acompañe al convenio y en el Anexo 6de las presentes RO, en las fechas que la DGESUI, de acuerdo con lo indicado en el numeral 4.2.1 de estas RO.
8. Rendir trimestralmente a la SEP, a través de la DGESUI, mediante los formatos del Anexo 3A de las presentes RO; turnando copia al Órgano de Fiscalización y Control de la Auditoría Superior de la Federación de la Cámara de Diputados y a la SFP o instancia correspondiente que para tal efecto se determine, sobre el cumplimiento académico, financiero y el avance de los indicadores asociados a los proyectos integrales y de las observaciones que surjan. El informe deberá contar con el aval del/de la titular de la IES.
9. Entregar a la DGESUI, el reporte final académico y financiero a que se refiere el numeral 4.2.3 de las presentes RO, en un periodo no mayor a 10 (diez) días hábiles posteriores a la conclusión del periodo del ejercicio de los recursos.
10. Comprobar financieramente la totalidad de los recursos asignados, a la conclusión del ejercicio de los recursos y de conformidad con lo establecido en el artículo 17 de la Ley de Disciplina Financiera de las Entidades Federativas y los Municipios.
11. Finiquitar la subcuenta correspondiente del fideicomiso PROFEXCE o cuenta bancaria productiva específica, en la fecha que determina la DGESUI a través del oficio respectivo.
12. Entregar a la DGESUI y cargar al sistema de seguimiento financiero, el documento que avale la cancelación de la subcuenta o cuenta bancaria productiva específica correspondiente al ejercicio fiscal 2021, conjuntamente con el reporte del fideicomiso PROFEXCE en ceros, 10 (diez) días posteriores a la conclusión del ejercicio de los recursos o conforme al calendario que determine la DGESUI mediante el oficio respectivo.
13. Incluir el nombre del Programa en la difusión, promoción, publicación o en cualquier documento que se obtenga como resultado de las acciones que se desarrollen con motivo del objeto de este convenio.
14. Poner a disposición de la sociedad a través de las páginas de Internet de cada IES beneficiada, específicamente en el Portal de Transparencia Institucional, la información sobre la aplicación y uso de los recursos recibidos a través del Programa. En particular, el registro, la asignación, los avances académicos y el seguimiento del ejercicio financiero de los recursos apoyados, manteniendo la información autorizada con periodicidad trimestral, en el marco de la Ley Federal de Transparencia y Acceso a la Información Pública y, en su caso, la Ley local respectiva.
15. Para el caso de las UPES, UPEAS, UUII y UPF que tengan la obligación de administrar los recursos asignados a través del fideicomiso PROFEXCE, deberán designar el Comité Técnico del Fideicomiso formado por al menos cuatro personas de las IES.- una nombrada por su titular; otra cuya función esté directamente relacionada con la operación y administración del fideicomiso; una tercera con la responsabilidad específica de vigilar la aplicación y el ejercicio del patrimonio del fideicomiso y la cuarta persona que será el/la Titular de la IES quien presidirá el Comité Técnico. El acta que formaliza la conformación del Comité deberá de remitirse a la DGESUI en un plazo máximo de 10 (diez) días hábiles posteriores a la apertura de la subcuenta en el Fideicomiso PROFEXCE. Este Comité será responsable de:

- a) Vigilar el efectivo cumplimiento de todos y cada uno de los fines del fideicomiso.
  - b) Autorizar el ejercicio de recursos para llevar a cabo los fines del fideicomiso, de acuerdo con los programas y las instrucciones que el mismo establezca y en cumplimiento de lo convenido entre la SEP y las IES en el marco de la aplicación de los recursos extraordinarios concursables no regularizables recibidos a través del programa.
  - c) Autorizar la celebración de actos jurídicos de los cuales se deriven derechos y obligaciones con cargo al patrimonio del fideicomiso.
  - d) Instruir a la institución fiduciaria respecto a la política de inversión del patrimonio del fideicomiso.
  - e) Atender en el marco de sus atribuciones y facultades, todo lo relacionado con el fin para el que fue constituido el fideicomiso y cualesquiera otras obligaciones derivadas de las disposiciones jurídicas aplicables
  - f) Establecer la obligación de la institución fiduciaria de enviar mensualmente a la IES, los estados de cuenta, dentro de los quince días calendario al cierre del mes que se reporta, para verificar el cumplimiento de lo establecido en el convenio de apoyo, el monto de los recursos liberados y el concepto del destino de los mismos.
  - g) La persona que designe la institución para vigilar la aplicación y el ejercicio del patrimonio del fideicomiso será responsable de:
    - i) Realizar las acciones de control y auditoría interna sobre el ejercicio de recursos, la ejecución y el desarrollo de los proyectos aprobados. Estos podrán ser auditados externamente por la Cámara de Diputados, a través de su Órgano de Fiscalización y Control, así como por la SEP utilizando los medios que considere más adecuados.
    - ii. Vigilar y verificar el estricto cumplimiento del objeto del Convenio de Apoyo.
16. Realizar la comprobación del monto asignado para los fines autorizados en este programa, a través de la carga de documentos “xml” en el sistema de seguimiento financiero, conforme a los criterios que establezca la DGESEI.
17. Atender las solicitudes de información relacionadas con el resultado académico de los proyectos apoyados con recursos del PROFEXCE.

#### **DGUTYP**

1. Abrir una cuenta bancaria específica para el manejo de los recursos financieros del PROFEXCE para el ejercicio fiscal 2021, en el plazo y términos establecidos por la instancia normativa, mismo que será notificado a las instancias ejecutoras. Los gastos de apertura y administración de dicha cuenta serán sufragados en su totalidad por las instituciones, sin considerar los recursos asignados en el marco del PROFEXCE.
2. Entregar a la Instancia normativa correspondiente, los datos de la cuenta bancaria específica, en los plazos y términos que la instancia normativa determine y notifique a las instancias beneficiarias, la cual deberán remitir adjuntando el contrato de apertura.
3. Gestionar ante la Secretaría de Finanzas Estatal o equivalente, la liberación de los subsidios para la operación del Programa, una vez que le sea notificada la ministración del recurso.
4. Entregar a la instancia normativa, el estado mensual de movimientos financieros de la institución bancaria respecto de la cuenta que abra para la recepción de dichos recursos financieros que reciba de la SEP, dentro de los primeros 10 (diez) días hábiles posteriores al término del mes, hasta el cierre de la cuenta.
- 5.- Entregar a la instancia normativa, en los plazos y términos que determine y notifique a las instancias beneficiarias, la recepción en el sistema electrónico de reprogramación, el ajuste de los rubros de gasto de las acciones de cada proyecto evaluado favorablemente por los comités de pares académicos de conformidad con el techo presupuestal. Dicha reprogramación deberá estar avalada en el informe de ejecución de los montos asignados, en el entendido que las instituciones, únicamente podrán ejercer los recursos que reciban con motivo de este instrumento, una vez que la instancia normativa les envíe la autorización correspondiente. En caso de que instancias beneficiarias no entreguen a la instancia normativa el ajuste de los rubros de gasto en el plazo máximo señalado, ésta dará por definitiva y validada la reprogramación enviada mediante el sistema electrónico de reprogramación, a efecto de agilizar la aplicación de los recursos y su posterior comprobación.

6. Destinar los recursos que les aporte la SEP por conducto de la instancia normativa, exclusivamente a los fines autorizados para la ejecución del plan de acción contenido en su PROFEXCE, los proyectos integrales y los objetivos particulares asociados, de conformidad con la "Guía para Actualizar el PROFEXCE", que oportunamente hizo de su conocimiento la instancia normativa a la(s) instancia(s) beneficiaria(s) a través de su titular, ajustándose a lo establecido en las presentes RO y en el Anexo de Ejecución del convenio respectivo.
7. Finiquitar el saldo generado por remanentes de la cuenta de banco específica; para lo cual deberán solicitar por escrito, a más tardar los 30 días posteriores al plazo determinado para la ejecución del proyecto, a través del formato de solicitud de transferencia de subsidios proporcionado por la instancia normativa o, según corresponda, observando los criterios establecidos en las presentes RO. En el caso de las instituciones que no presentaron la solicitud en tiempo y forma, el recurso de remanentes del mismo ejercicio fiscal deberá reintegrarse a la TESOFE en un periodo no mayor a veinte días hábiles posteriores a la conclusión de la fecha establecida para presentar este tipo de solicitud.
8. Ejercer el 100% de los recursos financieros y el cumplimiento de las metas a más tardar el 31 de diciembre de 2021 y la entrega de los informes académico, programático y financiero en las fechas establecidas y formas establecidas por la instancia normativa.
9. Entregar la carta de cancelación de la cuenta, conjuntamente con el reporte de la cuenta de banco específica en ceros, una vez que concluya el periodo de ejecución de los recursos, para poder solicitar la Carta de Liberación correspondiente.
10. Haber cumplido con las acciones convenidas en el Anexo de Ejecución, así como los compromisos académico-programáticos y financieros de los proyectos integrales y sus objetivos particulares asociados conforme a lo establecido en las presentes RO.
11. Entregar los informes de avance académico-programático y financieros en los plazos y formas establecidas por la instancia normativa respecto de los proyectos apoyados que asumen las IES (anexo 3A de las presentes RO), atendiendo a lo que al efecto señala el numeral 4.2.1. de las presentes RO y donde se incorpore el periodo respectivo; el avance en el cumplimiento del fin y propósito, los ingresos, rendimientos financieros, los egresos y su destino, y las disponibilidades o saldos.
12. Entregar durante los quince días hábiles posteriores a la terminación de cada periodo establecido por la instancia normativa, los informes correspondientes.
13. Finiquitar el saldo generado por remanentes en la cuenta de banco específica; para lo cual deberán solicitar por escrito, a más tardar los 30 días posteriores al plazo determinado por la instancia normativa para la ejecución del proyecto, a través del formato de solicitud de transferencia proporcionado por la instancia normativa o, según corresponda, observando los criterios establecidos en el anexo 6A de las presentes RO. En el caso de las instituciones que no presentaron la solicitud en tiempo y forma, el recurso de remanentes del mismo ejercicio fiscal deberá reintegrarse a la TESOFE en un periodo no mayor a veinte días hábiles posteriores a la conclusión de la fecha establecida para presentar este tipo de solicitud.
14. Ejercer el 100% de los recursos financieros y el cumplimiento de las metas a más tardar el 31 de diciembre de 2021 y la entrega de los informes académicos, programáticos y financieros en las fechas establecidas por la instancia normativa.
15. Entregar la carta de cancelación de la cuenta, conjuntamente con el reporte de la cuenta de banco específica en ceros, una vez que concluya el periodo de ejecución de los recursos, para poder solicitar la Carta de Liberación correspondiente.
16. Haber cumplido con las acciones convenidas en el anexo de ejecución, así como los compromisos programáticos y financieros de los proyectos integrales y sus objetivos particulares asociados (ver Anexo 3A de las presentes RO).
17. Entregar los tres informes de avance académico-programático y financieros en los plazos y formas establecidas por la instancia normativa, respecto de los proyectos apoyados que asumen las IES (anexo 3B de las presentes RO), atendiendo a lo que al efecto señala el numeral 4.2.1. de las presentes RO y donde se incorpore el periodo respectivo; el avance en el cumplimiento del fin y propósito, los ingresos, rendimientos financieros, los egresos y su destino, y las disponibilidades o saldos.
18. Entregar durante los quince días hábiles posteriores a la terminación de cada trimestre que se reporta, los informes correspondientes.

**DGESuM**

1. Entregar a la DGESuM en un plazo máximo de diez días hábiles posteriores a la recepción de los recursos, el comprobante fiscal digital que compruebe la cantidad asignada en los términos de lo dispuesto en los artículos 29 y 29-A del Código Fiscal de la Federación, cuyas características se describen en el anexo 2C de las presentes RO.
2. Cumplir cabalmente con las disposiciones establecidas en RO, así como en la Guía metodológica del EDINEN y las Orientaciones Generales para la Ministración, Ejercicio y Comprobación del Gasto del Programa.
3. Suscribir el Convenio de colaboración o los Lineamientos Internos de Coordinación, entre la SEP y la AEL y, para el caso de la Ciudad de México, la SES y la AEFCM. Asimismo, un convenio de desempeño institucional entre la AEL y las escuelas normales públicas beneficiadas y, para el caso de la Ciudad de México, los Lineamientos de Desempeño las escuelas normales públicas bajo su administración.
4. Es obligación de "LA AEFCM" suscribir el "Acuerdo para el Traspaso de Recursos destinados a la Operación del Programa PROFEXCE" sujetos a RO, para que la Subsecretaría de Educación Superior destine los recursos asignados en la operación, desarrollo y ejecución del EDINEN, los ProGEN, y los ProFEN, de conformidad con la tabla de distribución indicada en el Anexo 1A.
5. Generar las condiciones institucionales necesarias para la elaboración, ejecución y evaluación de los ProGEN y los ProFEN.
6. Coordinarse para la ejecución de los proyectos integrales de los ProGEN.
7. Comprobar al 100% de los recursos asignados por la SEP a través del PROFEXCE el ejercicio de los recursos de los años fiscales anteriores, rendir los informes trimestrales y presentar los avances técnicos de las metas, a través del sistema informático de seguimiento, evaluación y rendición de cuentas, así como el reporte final del ejercicio de los recursos recibidos de acuerdo con el formato establecido en el Anexo 3C de las presentes RO.
8. Brindar facilidades a la SEP, por conducto de la DGESuM, a fin de que verifiquen los avances en la instrumentación de los ProGEN, los ProFEN y proyectos integrales que los constituyen en el marco del EDINEN financiados con recursos del programa.
9. Conservar la documentación original comprobatoria de los recursos ejercidos de los ProGEN y los ProFEN en el marco de la EDINEN, en los términos de la normatividad fiscal federal.
10. Entregar a la DGESuM una vez concluido el ejercicio de los recursos, el reporte del cierre con la documentación comprobatoria correspondiente, en un plazo no mayor de dos meses.

**Causales de suspensión:**

No son aplicables las causales de suspensión, debido a que los únicos supuestos en los que puede incurrir una Instancia ejecutora dan lugar a un reintegro del beneficio.

**Causales de cancelación aplicables a todas las Instancias ejecutoras:**

1. Cuando la operación del Programa no haya sido efectuada conforme a las disposiciones establecidas en las presentes RO.
2. Cuando los recursos económicos sean destinados para un fin distinto a lo establecido en las mismas, así como en contravención a las disposiciones jurídicas aplicables, les será cancelada la ministración de los subsidios para el ejercicio fiscal 2021.
3. Cuando se detecten desviaciones en la ejecución de los proyectos integrales y objetivos particulares autorizados o en la aplicación de los recursos correspondientes
4. Cuando no exista una entrega de los informes señalados en el numeral 4.2.1. de las presentes RO.
5. Cuando no entreguen debidamente suscrito a la Instancia normativa que corresponda, el convenio respectivo en los plazos y formas convenidos.
6. Que los subsidios a ejercer por concepto de transferencia no se comprueben en el periodo establecido por la instancia normativa respectiva.
7. Incumplimiento de alguna de las obligaciones establecidas en las presentes RO y en la(s) convocatoria(s) que se emita(n) o en el (los) instrumento(s) jurídico(s) aplicable(s) para cada Instancia ejecutora. Inexistencia de mecanismos transparentes de control de recursos y la no aplicación de los apoyos conforme a los fines del Programa. Sin menoscabo de aquellas que determinen los organismos de control y auditoría.
8. Inexistencia de mecanismos transparentes de control de recursos y la no aplicación de los apoyos conforme a los fines del Programa. Sin menoscabo de aquellas que determinen los organismos de control y auditoría. Incumplimiento de alguno de los requisitos establecidos en las presentes RO.

**DGESuM**

En el caso de que el beneficiario no concluya los estudios de posgrado o los concluya fuera del plazo establecido por causas imputables al mismo, se deberá reintegrar la totalidad del recurso otorgado para realizar la maestría o el doctorado a nivel nacional o internacional.

a) En el caso de que el beneficiario no concluya los estudios de posgrado debido a caso fortuito o fuerza mayor, solo se deberá reintegrar el recurso no ejercido.

b) En el caso de que el beneficiario reciba apoyos de otros programas, se deberá reintegrar la totalidad del recurso otorgado por el programa.

1. En este último supuesto, se requerirá a la Escuela Normal Pública de formación continua, o a la Institución Pública de Educación Superior, que imparta programas de educación normal o autoridad educativa omisa, para que en un término de quince días hábiles rinda un informe pormenorizado que justifique las razones de su incumplimiento, anexando la documentación que lo soporte y la DGEsUM resolverá al respecto.

**Causales de reintegro aplicables a todas las Instancias ejecutoras:**

El reintegro será aplicable cuando la Instancia normativa del Programa lo determine dentro de la(s) convocatoria(s) que se emita(n) o en el (los) instrumento(s) jurídico(s) aplicable(s) para cada una, ya sea de forma total o parcial, garantizando la devolución al erario federal. Adicionalmente, serán causas de reintegro las siguientes:

1. Que los apoyos no se destinen a los fines autorizados o se apliquen en rubros no financiados.
2. Que los apoyos no se hayan devengado dentro de los periodos establecidos por la SEP en las presentes RO y en los convenios o lineamientos respectivos.
3. Omisión alguno de los preceptos normativos de las presentes RO, Convenios respectivos o normatividad jurídica aplicable al programa.
4. Que la documentación comprobatoria no cumpla con los requisitos fiscales y/o los que establezca la DGEsUI o DGEsUM por medio de Oficio respectivo.

**3.6. Participantes****3.6.1. Instancia(s) ejecutora(s)**

Instancia ejecutora	Funciones
IES beneficiadas	<ol style="list-style-type: none"> <li>1. Entregar el convenio o lineamientos, según sea el caso, debidamente rubricado y firmado por los funcionarios que ahí aparecen, en un periodo no mayor del enlistado a continuación, contados a partir del día siguiente a la recepción del documento: <ul style="list-style-type: none"> <li>• <b>SES.</b>- 5 días hábiles</li> <li>• <b>DGESUI.</b>- 5 días hábiles</li> <li>• <b>DGUTYP.</b>- 15 días hábiles</li> <li>• <b>DGESuM.</b>- 10 días hábiles</li> </ul> </li> <li>2. Para el caso de la SES, la DGEsUI y la DGUTyP, el Anexo 6 de las presentes RO, a que hace referencia el convenio será formalizado una vez concluido el proceso de ajuste de las unidades y costos de los conceptos de gasto asociados a los proyectos autorizados (Reprogramación).</li> <li>3. Realizar las gestiones necesarias ante las Secretarías de Finanzas o equivalente en las entidades federativas, para que se les transfiera el monto indicado en cada convenio, que haya sido ministrado por el Gobierno Federal a través de la SEP.</li> <li>4. Una vez que la SEP ministre a las Secretarías de Finanzas o equivalente en las entidades federativas, el monto asignado a cada IES beneficiada en una cuenta bancaria productiva específica aperturada para tal depósito, éstas tendrán la obligación de transferir en un periodo no mayor a 10 días hábiles, el monto a la cuenta bancaria productiva específica o en su caso, la subcuenta del fideicomiso PROFEXCE gestionadas por las IES, incluyendo los intereses financieros generados.</li> <li>5. Las IES serán las responsables de vigilar el efectivo cumplimiento de todos y cada uno de los fines del fideicomiso y resguardar toda la documentación oficial que justifique el ejercicio de los recursos asignados indicados en el Anexo 5A y 5B de las presentes RO.</li> </ol>

	<p><b>6. DGEsum.-</b> Administrar y aplicar los recursos autorizados en el desarrollo de los proyectos aprobados en el marco del EDINEN, el ProGEN y los ProfEN de conformidad con las presentes Reglas de Operación.</p> <p><b>DGUTyP y DGEsum</b></p> <p>Una vez transferido y recibido el monto asignado a cada entidad federativa, ésta tendrá la obligación de depositar en las cuentas bancarias de las UUTT, UUPP y escuelas normales beneficiarias, los recursos asignados, en un periodo no mayor a 5 días hábiles.</p> <p>Reintegrar a la TESOFE los recursos que no se destinen a los fines autorizados de conformidad con las presentes Reglas de Operación.</p> <p>Por su parte, la DGEsum tiene la responsabilidad de:</p> <p>a) Realizar el análisis, de los informes de seguimiento académico y financiero-programático para validar el grado de avance y consistencia de los datos en función del convenio de colaboración y apoyo signado en el ejercicio fiscal 2021. En caso de detectarse retrasos notorios o irregularidades en el uso de los recursos en alguna de las IES financiadas, la DGEsum, podrá solicitar informes sobre las causas, así como las estrategias y las acciones correctivas necesarias con que dará cabal cumplimiento, en los plazos previstos, de las metas acordadas en el convenio de colaboración y apoyo correspondiente.</p> <p>b) Decidir la suspensión de la participación de la IES en el programa, sin menoscabo de las demás obligaciones contraídas por ésta con base en la información recibida o en ausencia de ésta.</p> <p>c) Emitir la carta de liberación de los compromisos académicos, financieros-programáticos contraídos por las IES, tal como se indica en el formato del Anexo 9B y 9C de las RO.</p>
--	--

### 3.6.2. Instancia(s) normativa(s)

Instancia normativa	Funciones
SES DGEsum, DGUTyP, DGEsum	<p>La SES, la DGEsum, la DGUTyP y la DGEsum fungirán como Instancias normativas del Programa, podrán resolver cualquier duda que se genere de la interpretación y aplicación de las presentes RO y deberán realizar las siguientes funciones:</p> <ol style="list-style-type: none"> <li>1. Definir las bases para la difusión, planeación, operación, evaluación, asignación, seguimiento y supervisión de éste para el desarrollo de los proyectos integrales</li> <li>2. Elaborar los convenios de apoyo, así como sus anexos correspondientes, que al efecto suscriba la SEP con cada una de las IES y Entidades Federativas participantes en el Programa, y los Lineamientos Internos de Colaboración de la SES con la instancia equivalente, que tendrán como finalidad el de comprometer los recursos para cubrir las necesidades asentadas en los anexos respectivos del convenio.</li> <li>3. Formalizar y verificar los convenios de apoyo, lineamientos internos de coordinación y su anexo que se realizan para formalizar el otorgamiento y/o ministración de los apoyos descritos en las presentes RO.</li> <li>4. Remitir el convenio o en su caso, los lineamientos internos de coordinación correspondientes, (a las entidades federativas, en el caso de la DGUTyP y DGEsum), una vez que se hayan determinado las IES que serán beneficiarias del Programa en el ejercicio fiscal 2021.</li> <li>5. Una vez recibidos los convenios por parte de las IES beneficiarias (Entidades Federativas para la DGUTyP), realizar las gestiones necesarias para que se ministre el monto indicado en cada convenio, de conformidad con lo establecido en el artículo 69 de la Ley General de Contabilidad Gubernamental.</li> <li>6. Una vez transferido y recibido el monto asignado a cada entidad federativa, ésta tendrá la obligación de depositar en la subcuenta 2021 del fideicomiso PROFEXCE o en la cuenta bancaria específica apertura por la IES, los recursos asignados, en un periodo no mayor a 10 (diez) días hábiles, incluyendo los intereses financieros generados.</li> <li>7. Dar seguimiento a la transferencia del monto indicado en el convenio de apoyo, que las Secretarías de Finanzas de los gobiernos de las entidades federativas deberán realizar a las IES beneficiadas en un periodo no mayor de 10 (diez) días hábiles contados a partir de la fecha de la ministración que realice "LA SEP".</li> </ol>

	<p>8. Dar seguimiento a los aspectos financieros de cada una de las IES que tiene a su cargo (solicitud de radicación de recursos, entrega directa y verificación de subsidios, resguardar y conservar la documentación comprobatoria correspondientes a la etapa de entrega-recepción del subsidio y comprobación.</p> <p>9. Asimismo, con apego a lo establecido en el artículo 34, fracción II, del PEF 2021, los gobiernos de las Entidades Federativas deberán enviar informes trimestrales tanto a la Cámara de Diputados, como a la SEP, sobre la aplicación de fondos para la operación de los subsistemas de educación media superior y superior.</p> <p>10. Realizar el análisis de los informes de seguimiento académico y financiero para validar el grado de avance y la consistencia de los datos en función del convenio de apoyo signado en el marco del Programa.</p> <p>11. En caso de detectarse retrasos notorios o irregularidades en el uso de los recursos en alguna de las IES beneficiadas, se les podrá solicitar informes sobre las causas de ello, así como de las estrategias y las acciones correctivas necesarias con que dará cabal cumplimiento, en los plazos previstos, de las metas acordadas en el convenio de apoyo correspondiente.</p> <p>12. Decidir la suspensión, o en su caso, cancelación de la participación de las IES beneficiarias en el Programa, sin menoscabo de las demás obligaciones contraídas por ésta con base en la información recibida o en ausencia de ésta.</p> <p>13. Supervisar a las IES beneficiadas en el eficiente ejercicio de los recursos destinados al Programa, atendiendo a los criterios establecidos en las presentes RO y en la normativa aplicable.</p> <p>14. Emitir la carta de liberación de los compromisos académicos, financieros-programáticos contraídos por las IES, con base en el Anexo 9A, 9B, 9C de las presentes RO.</p> <p>El Órgano Interno de Control en la SEP conjuntamente con la SES, DGEUI o la DGUTyP o la DGEuM, podrán aplicar los mecanismos de control y vigilancia que estimen pertinentes para verificar la aplicación de los recursos en el cumplimiento de los objetivos del Programa.</p>
DGEuM	<p>1. Coordinación de las acciones del EDINEN estarán a cargo de la DGEuM. A esta instancia le corresponde definir las bases para la difusión, planeación, operación, evaluación, asignación, seguimiento y supervisión, para el desarrollo de los proyectos integrales.</p> <p>2. Conformar el o los comité(s) evaluador(es) para la evaluación de los documentos de la planeación o adecuación de la EDINEN, ProGEN y los ProFEN y proyectos integrales que los constituyen.</p> <p>3. Asignar presupuestalmente los recursos asignados, que sustentará como uno de sus elementos, los resultados obtenidos en la evaluación de los documentos de planeación o adecuación.</p> <p>4. Entregar el recurso autorizado por la SEP a cada Escuela Normal Pública de formación continua para la ejecución de sus ProFEN, de acuerdo con los resultados del proceso de dictaminación, transfiriéndolo a las cuentas bancarias individuales previstas para tal fin.</p> <p>5. Resolver cualquier duda que se genere de la interpretación y aplicación de las presentes RO.</p> <p>6. Supervisar a las IES beneficiadas en el eficiente ejercicio de los recursos destinados al ProFEN, atendiendo a los criterios establecidos en RO y en la normativa aplicable.</p>

### 3.7. Coordinación institucional

Las Instancias Normativas podrán establecer acciones de coordinación con las autoridades federales, estatales y municipales, las cuales tendrán que darse en el marco de las disposiciones de las presentes RO y de la normativa aplicable, a fin de evitar duplicidades con otros programas del Gobierno Federal.

Para el mejor cumplimiento de las acciones que se ejecutan a través del Programa se podrán realizar los ajustes necesarios en su planeación y operación, estableciendo los acuerdos, la coordinación y vinculación interinstitucional correspondientes, en el marco de lo dispuesto en las disposiciones jurídicas aplicables en la materia, lo establecido por las presentes RO y de las metas establecidas, así como en función de la capacidad operativa y la disponibilidad presupuestal.

Las Instancias normativas del Programa, deberán informar las acciones implementadas, el presupuesto y los avances en las metas e indicadores de las acciones que se desarrollen para dar cumplimiento a lo señalado en el párrafo que antecede.

#### 4. OPERACIÓN

##### 4.1. Proceso

(Anexo 2ADiagramas de flujo)

##### SES y DGESUI

Etapa	Actividad	Responsable
<b>Firma de Convenio</b>	Las IES que resulten seleccionadas para recibir recursos del Programa, contarán con 5 (cinco) días hábiles, contados a partir de la recepción electrónica del Convenio de Apoyo, para remitirlo a la DGESUI en cuatro tantos originales debidamente firmados por cada titular.	UPES, UPEAS, UPF y UUII
<b>Reprogramación</b>	<p>Las IES entregarán a la DGESUI, en un plazo máximo de 10 (diez) días hábiles posteriores a la notificación de la apertura del módulo de reprogramación, el ajuste de los rubros de gasto asociado a las acciones de cada proyecto evaluado favorablemente por los Comités de Pares Académicos de conformidad con la disponibilidad presupuestaria del Programa.</p> <p>Si al término del proceso de reprogramación las UPES, UPEAS, UPF y UUII no subsanan las observaciones que emita la DGESUI a la propuesta de reprogramación, el monto asociado a los rubros de gasto observados será reintegrado a la TESOFE en un plazo no mayor a 15 días hábiles posteriores a la conclusión del periodo de ajuste.</p> <p>Dicha reprogramación deberá estar avalada en el informe de ejecución de los montos asignados, en el entendido que la IES beneficiada, únicamente podrá ejercer los recursos asignados, una vez que la DGESUI le envíe la autorización correspondiente junto con el Anexo 4 de las presentes "RO".</p>	DGESUI, UPES, UPEAS, UPF y UUII
<b>Seguimiento Académico y Financiero</b>	<p>Las IES beneficiadas que cuenten con el oficio de autorización y el anexo de reprogramación respectivo, presentarán cuatro informes trimestrales de seguimiento académico y financiero, así como un informe final que deberá entregarse con el cuarto informe trimestral de conformidad con las fechas que se establezcan en el oficio correspondiente; respecto de los montos apoyados a los proyectos evaluados favorablemente en las etapas de evaluación y réplica.</p> <p>Cargar todos los estados de cuenta que mensualmente expida la institución bancaria respectiva, incluyendo el registro de los movimientos financieros en el reporte del fideicomiso o cuenta bancaria productiva específica en el reporte respectivo del sistema que la DGESUI disponga, únicamente en versión electrónica en el sistema PROFEXCE, dentro de los quince días calendario posteriores al cierre del mes, hasta el finiquito de dicha subcuenta o cuenta bancaria productiva específica.</p> <p>La DGESUI realizará un análisis de los informes trimestrales académico y financieros, así como al informe final presentados por las IES beneficiadas, en un periodo no mayor a treinta días hábiles y enviarán a éstas las observaciones que en su caso haya lugar. <b>Las observaciones deberán ser subsanadas por las IES beneficiadas en un periodo no mayor a diez días hábiles.</b></p> <p>Lo anterior será aplicable siempre y cuando el recurso asignado sea radicado a los beneficiarios en el transcurso del primer trimestre del ejercicio fiscal.</p> <p>El seguimiento académico asegura que el subsidio otorgado a las IES sea el medio más eficiente y eficaz para alcanzar los objetivos y metas establecidos en los proyectos apoyados en el marco del Programa.</p>	DGESUI, UPES, UPEAS, UPF y UUII



	Asimismo, la DGEUI podrá conformar Comités de Pares Académicos externos a la SES, con el objetivo de evaluar en las propias instalaciones de las IES beneficiadas, el grado de cumplimiento de los objetivos, estrategias, metas acciones establecidos en el documento de planeación estratégica y sus proyectos asociados que representan los propósitos de las IES para lograr la calidad de sus programas educativos.	
<b>Liberación de compromiso</b>	La SES/DGEUI emitirá un oficio de liberación, conforme al Anexo 9A de las presentes RO, a las IES beneficiadas una vez que éstas hayan subsanado las observaciones (apoyados con las evidencias documentales respectivas) emitidas al cuarto informe trimestral y final académico y financiero.	SES (asistida por la DGEUI), DGEUI

**DGUTyP**

<b>Etapa</b>	<b>Actividad</b>	<b>Responsable</b>
<b>Difusión del Programa</b>	En enero de 2021 la DGUTyP publicará en la página <a href="http://DGUTyP.sep.gob.mx">http://DGUTyP.sep.gob.mx</a> la convocatoria para participar en el Programa que las IES y los aspectos que deberán seguir para formular los documentos en el marco del Programa, y sus proyectos asociados, posteriormente se publicará la Guía Metodológica del PROFEXCE.	DGUTyP
<b>Solicitud de Apoyos</b>	Las IES postulantes presentarán a la DGUTyP, en los plazos establecidos, mediante oficio la entrega del proyecto en el marco PROFEXCE y sus proyectos asociados, en dos tantos impresos, en carpetas de tres arillos. Antes del plazo fijado para la recepción del proyecto PROFEXCE, las IES cargarán en el sistema electrónico de la DGUTyP los proyectos correspondientes. Aunado a lo anterior, entregarán tres (3) Memorias USB las cuales deberán contener las siguientes especificaciones.- los archivos electrónicos deberán estar claramente ordenados bajo un índice y con nombres que permitan su rápida ubicación; los archivos de texto deben estar en formato Word; todas las tablas deben presentarse en Excel; los proyectos integrales deben presentarse conforme a lo establecido en la guía PROFEXCE; los archivos no deben tener claves de acceso y la versión electrónica deberá coincidir con la versión impresa.	DGUTyP, UUTT y UUPP
<b>Resultado de la Evaluación</b>	La DGUTyP dará a conocer a las IES el resultado de la evaluación de sus Proyectos en el marco del PROFEXCE y los criterios para presentar su réplica, una vez concluido el proceso de dictaminación. Las IES tendrán un máximo de cinco días hábiles para presentar a la DGUTyP sus documentos de réplica. Únicamente podrán tener derecho de réplica las IES que tengan documento PROFEXCE, que en el sub rubro de cierre haya sido dictaminado en los escenarios 1 o 2. La DGUTyP conformará, nuevos comités de evaluación que reevaluarán en su totalidad la consistencia de las propuestas de réplica presentadas por las IES. El resultado de esta evaluación se asentará en actas y éste será definitivo e inapelable.	DGUTyP, UUTT y UUPP
<b>Asignación de recursos</b>	La DGUTyP asignarán los recursos a más tardar en el primer semestre el ejercicio fiscal 2021, a través de un convenio de apoyo que las Entidades Federativas y el/la titular de la IES beneficiada deberá rubricar y firmar en cuatro tantos originales y entregar a la DGUTyP, según corresponda, en un periodo no mayor a quince días hábiles posteriores a su recepción electrónica. La DGUTyP gestionará ante las instancias globalizadoras de la SEP correspondientes, la ministración de los recursos a las Entidades Federativas, una vez que haya sido concluida la formalización del Convenio respectivo.	DGUTyP, UUTT y UUPP

<b>Ejecución de los subsidios</b>	Las IES beneficiadas y que cuenten con el oficio de autorización y el anexo de reprogramación respectivo, presentarán tres informes de seguimiento académico y financiero; respecto de los montos apoyados a los proyectos evaluados favorablemente en los procesos de evaluación en los plazos y términos establecidos por la instancia normativa.	DGUTyP, UUTT y UUPP
<b>Análisis de indicadores</b>	La DGUTyP realizarán un análisis de los informes de seguimiento académico y financiero presentados por las IES beneficiadas, y se enviarán a éstas las observaciones que en su caso haya lugar. Las observaciones deberán ser subsanadas por las IES en los plazos y términos establecidos por la instancia normativa.	DGUTyP, UUTT y UUPP
<b>Finalización</b>	La DGUTyP emitirá un oficio de liberación (Anexo 9B) a las IES beneficiadas una vez que éstas hayan subsanado las observaciones (apoyados con las evidencias documentales respectivas) emitidas a los informes, en los plazos y términos establecidos por la instancia normativa.	DGUTyP, UUTT y UUPP

### DGESuM

Los documentos de difusión, la metodología y los lineamientos para la elaboración de los documentos de planeación o adecuación de la EDINEN se publicarán en el portal oficial de la DGESuM.- <http://www.dgesum.sep.gob.mx>.

En el Anexo 2C se presenta el esquema con las acciones genéricas por etapa que se deberán cumplir para desarrollar los diferentes procesos de la EDINEN.

<b>Etapas</b>	<b>Actividad</b>	<b>Responsable</b>
<b>Difusión</b>	Publicar en el portal electrónico <a href="http://www.dgesum.sep.gob.mx">www.dgesum.sep.gob.mx</a> la información relativa al padrón de beneficiarios requisitos, procedimientos o lineamientos y fechas de las diferentes etapas del Programa. Publicar y difundir las RO. Publicar y difundir la Convocatoria entre las AEL y para el caso de la Ciudad de México la AEFCM y la comunidad normalista de las Escuelas Normales Públicas, las fechas, requisitos, procedimientos o lineamientos y lugares para la entrega de los documentos de la adecuación de los ProGEN, los ProFEN y proyectos integrales que los constituyen.	DGESuM
	Difundir entre la comunidad normalista de las Escuelas Normales Públicas, los objetivos, características, etapas de operación, avance del Programa, la normatividad aplicable y beneficios institucionales obtenidos con la aplicación de los recursos asignados a los planteles educativos. Para consulta de los operadores del Programa y la comunidad normalista, cada área responsable de educación normal y Escuela Normal Pública deberá contar con al menos diez ejemplares de RO.	Las AEL y la AEFCM
<b>Promoción</b>	Publicar la Guía Metodológica de Operación. Informar las finalidades, características, beneficios, requisitos y estrategias a seguir, para el desarrollo de los documentos de la adecuación de los ProGEN y ProFEN y proyectos integrales que los constituyen para el ejercicio fiscal 2021. Recibir documentos de la adecuación y proyectos integrales que los constituyen Emitir el acta de recepción de los documentos de adecuación y proyectos integrales que los constituyen	DGESuM
	Integrar y entregar a la DGESuM, los documentos de adecuación y proyectos integrales que los constituyen en impreso y digital. La DGESuM recibe estos documentos de adecuación y emite el acta de recepción de los documentos.	Las AEL, AEFCM y Escuelas Normales Públicas

<b>Validación y Dictaminación</b>	Con el acta de recepción, autorizan a la DGESuM, llevar a cabo el proceso de dictaminación de los documentos de adecuación de los ProGEN y los ProFEN y proyectos integrales que los constituyen.	Las AEL y la AEFCM
	<p>Acordar los criterios y procedimientos de evaluación.</p> <p>Integrar el/los comité(s) de pares académicos</p> <p>Elaborar las herramientas de dictaminación.</p> <p>Llevar a cabo el proceso de evaluación de los documentos y proyectos del ProGEN y los ProFEN de la EDINEN respectivo, y entregar a la DGESuM los resultados, recomendaciones y observaciones sobre los proyectos susceptibles de recibir los apoyos de la EDINEN.</p> <p>Recibir dictámenes y publicar los resultados, las observaciones y recomendaciones emitidas por el/los comité(s) de evaluación a las Escuelas Normales Públicas participantes</p>	DGESuM
<b>Asignación</b>	<p>Notificar los montos de los recursos asignados y entregar los dictámenes a las AEL.</p> <p>Elaborar los Convenios de Colaboración.</p> <p>Entregar la propuesta de reprogramación.</p> <p>Emitir el acta de recepción de los documentos de reprogramación de proyectos integrales.</p>	DGESuM
	<p>Firmar los Convenios de Colaboración o en su caso, los Lineamientos Internos de Coordinación y el acuerdo de traspaso respectivo.</p> <p>Ministrar los recursos asignados.</p> <p>Entregar la reprogramación de metas y acciones de los proyectos integrales.</p> <p>Recibir el acta de recepción de los documentos de reprogramación de los proyectos integrales.</p>	Las AEL, AEFCM y Escuelas Normales Públicas
<b>Ejecución</b>	<p>Asesorar en la ejecución de los proyectos</p> <p>Concentrar y analizar los reportes de los avances físicos y financieros de las obras y/o acciones definidas en los proyectos integrales.</p>	DGESuM
	<p>Formular y entregar trimestralmente el reporte de los avances físicos y financieros de las obras y/o acciones.</p> <p>Remitir los reportes durante los 15 días hábiles posteriores a la terminación del trimestre que se reporta.</p>	Las AEL, AEFCM y Escuelas Normales Públicas
<b>Validación y comprobación</b>	<p>Valorar los resultados del informe final</p> <p>Recibir el expediente de las obras o acciones desarrolladas</p>	DGESuM
	<p>Verificar a través de los Órganos Internos de Control el seguimiento a las obras terminadas o acciones entregadas por las instancias ejecutoras.</p> <p>Entregar a la DGESuM el expediente de la obra o acción.</p>	Las AEL, AEFCM y Escuelas Normales Públicas
<b>Aplicación, distribución y financiamiento</b>	Aplicar los recursos exclusivamente a los proyectos integrales y objetivos particulares, metas, acciones y rubro de gasto autorizados en los proyectos integrales de la reprogramación.	Las AEL, AEFCM y Escuelas Normales Públicas
	Supervisar la aplicación de los recursos exclusivamente a los proyectos integrales y objetivos particulares, metas, acciones y rubro de gasto autorizados en los proyectos integrales de la reprogramación.	DGESuM

<b>Cierre del ejercicio</b>	Entregar a las Escuelas Normales Públicas el oficio de liberación de objetivos y metas académicas una vez cumplidos los compromisos señalados en los Convenios de Colaboración, y comprobado el ejercicio y uso correcto de los recursos otorgados, la AEL y la AEFCM, respectivamente.	DGESuM
	Recibir el oficio de liberación de objetivos y metas académicas.	Las AEL, AEFCM y Escuelas Normales Públicas

## 4.2. Ejecución

### 4.2.1. Avances físicos y financieros

Las instancias ejecutoras formularán en los plazos y términos establecidos por la instancia normativa correspondiente el reporte de los avances sobre la aplicación de los recursos y/o de las acciones que se ejecuten bajo su responsabilidad con cargo a los recursos otorgados mediante el PROFEXCE, mismo(s) que deberá(n) remitir a las instancias normativas correspondientes en los plazos y términos establecidos por dicha instancia. Para el caso de la SES y DGESEUI durante los 10 (diez) días hábiles posterior a la terminación del trimestre que se reporte. Invariablemente, la instancia ejecutora deberá acompañar a dicho reporte, la explicación de las variaciones entre el presupuesto autorizado, el modificado y, el ejercido y entre las metas programadas y las alcanzadas.

Dichos reportes, deberán identificar y registrar a la población atendida diferenciada por sexo, grupo de edad, región del país, entidad federativa, municipio o alcaldía de la Ciudad de México.

Los reportes permitirán dar a conocer los avances de la operación del PROFEXCE en el periodo que se reporta, y la información contenida en los mismos será utilizada para integrar los informes institucionales correspondientes.

Será responsabilidad de las instancias normativas correspondientes, concentrar y analizar dicha información, para la toma oportuna de decisiones.

Asimismo, de manera trimestral, las entidades federativas beneficiarias de los apoyos del programa, deberán remitir a la SHCP, a través del Sistema de Recursos Federales transferidos (<https://www.mstwls.hacienda.gob.mx>), el informe sobre el destino y los resultados obtenidos de la aplicación de los recursos en el marco de los convenios suscritos con la SEP por los apoyos otorgados.

#### DGESuM

Las AEL, la AEFCM y Escuelas Normales participantes no podrán recibir los recursos asignados para el ejercicio fiscal 2021, cuando:

- a) No cumplan con la entrega de los Convenios de Colaboración en los plazos establecidos por la DGESEUI.
- b) Presenten adeudos en la comprobación financiera.
- c) Hayan incumplido en la documentación que acredite la comprobación de los recursos del ejercicio fiscal anterior.
- d) Presenten atraso en la entrega de los informes trimestrales o que estos sean inconsistentes con la comprobación presentada.

Las Escuelas Normales Públicas, las AEL y la AEFCM formularán trimestralmente el reporte de los avances físicos y financieros de las obras y/o acciones bajo su responsabilidad, que deberán remitir a la DGESEUI durante los quince días hábiles posteriores a la terminación del trimestre que se reporta.

Las Escuelas Normales Públicas entregarán a la AEL y a la AEFCM, los informes trimestrales, avances de metas y el reporte final del ejercicio de los recursos, en los formatos oficiales generados por el SISERC (Sistema Informático para el Seguimiento Evaluación y Rendición de Cuentas) registro que ofrece información adecuada para el monitoreo y la evaluación, tal como se muestra en el Anexo 3C para el caso de EDINEN en RO.

Por su parte, las AEL y la AEFCM analizarán la consistencia de los datos proporcionados por las Escuelas Normales Públicas en los informes antes referidos e integrarán la información en los formatos oficiales proporcionados para tal efecto y la enviarán a la DGESEUI. En el caso del informe final, incluirá la información correspondiente al cumplimiento de metas y ejercicio del presupuesto autorizado para el desarrollo de los ProGEN y los ProfEN, en el informe programático.

En caso de reportar retrasos en el cumplimiento de las metas previstas, desfases significativos en el desarrollo de las actividades comprometidas o irregularidades en el uso de los recursos económicos, la AEL y la AEFCM informarán por medio de oficio a la DGE SuM, las medidas correctivas que aplicarán y las estrategias de seguimiento que llevarán a cabo para evitar futuras demoras o fallas en el ejercicio del presupuesto. La DGE SuM analizará y autorizará dichas medidas para solventarlas.

Esta información permitirá conocer la eficiencia de la operación del programa en el periodo que se reporta, y será utilizada para integrar los informes institucionales correspondientes.

La DGE SuM concentrará, analizará y reportará trimestralmente a la H. Cámara de Diputados, por conducto de su Comisión de Presupuesto y Cuenta Pública, a la SHCP y a la SFP o instancia correspondiente que para tal efecto se determine, sobre los informes en comento para la toma oportuna de decisiones, de conformidad con lo dispuesto en los artículos 34 y 36 del Decreto de PEF respectivo.

#### **4.2.2. Acta de entrega-recepción**

Para el caso de la DGE SUI este apartado NO APLICA.

Para la DGE SuM y únicamente para el caso de ser aplicable, se entregará un acta de entrega-recepción de las obras terminadas, la cual será elaborada por las instancias ejecutoras, la cual formará parte del expediente de la obra y constituirá la prueba documental que certifica su existencia.

#### **4.2.3. Cierre de ejercicio**

Las instancias ejecutoras y normativas estarán obligadas a presentar, como parte de su informe correspondiente al cuarto trimestre del año fiscal 2021, una estimación de cierre (objetivos, metas y gasto) conforme a lo establecido por la SHCP en los respectivos Lineamientos de Cierre de Ejercicio Fiscal; mismo que se consolidarán con los informes trimestrales de avance físico-financiero y/o físico presupuestario entregados por los beneficiarios, a más tardar 10 días hábiles posteriores al cierre del ejercicio fiscal 2021.

Las IES beneficiadas tienen la obligación de formular reportes de avances y final de los avances financieros de los apoyos recibidos en apego al programa, que deberán remitir a la Instancia normativa correspondiente, conforme a los plazos que se establezcan mediante oficio.

DGE SuM

La SEP integrará el cierre del ejercicio programático presupuestal, en los formatos establecidos para dicho efecto. Asimismo, concentrará, analizará y solicitará a las entidades federativas las aclaraciones a que haya lugar respecto de dicha información.

Los Gobiernos Estatales, a través de las AEL y a la AEFCM para el caso de la Ciudad de México, deberán proporcionar a la SEP, toda la información concerniente al cierre del ejercicio del programa dentro de los tres meses siguientes a su conclusión.

La documentación original que acredita la comprobación de los recursos del programa, quedarán a disposición de los órganos estatales o federales facultados para la Fiscalización y/o Inspección del ejercicio de los recursos, en las Coordinaciones Estatales del programa y en las Escuelas Normales Públicas.

Con base en los informes trimestrales y final del cumplimiento de objetivos y metas académicas, de los ProGEN, los ProFEN y proyectos integrales que los constituyen en el marco la EDINEN respectivo, comprometidas en los convenios de coordinación institucional, y comprobado el ejercicio y uso correcto de los recursos otorgados, la AEL y la AEFCM, respectivamente, entregarán a las Escuelas Normales Públicas el oficio de liberación.

La SEP remitirá el oficio de liberación a cada Entidad Federativa en el momento en que se acredite la conclusión del 100% de las obras públicas y acciones comprometidas en los convenios y se demuestre la aplicación correcta de los recursos mediante la entrega a la DGE SuM de los oficios de liberación de las Escuelas Normales Públicas, las actas de entrega recepción de las obras y la documentación comprobatoria, conforme se establezca en los Lineamientos de Operación del programa.

### **5. AUDITORÍA, CONTROL Y SEGUIMIENTO**

Los subsidios mantienen su naturaleza jurídica de recursos públicos federales para efectos de su fiscalización y transparencia, por lo tanto, podrán ser revisados por la SFP o instancia fiscalizadora correspondiente que se determine; por el OIC y/o auditores independientes contratados para dicho fin, en coordinación con los Órganos Locales de Control; por la SHCP; por la ASF y demás instancias que en el ámbito de sus respectivas atribuciones resulten competentes.

Como resultado de las acciones de auditoría que se lleven a cabo, la instancia de control que las realice mantendrá un seguimiento interno que permita emitir informes de las revisiones efectuadas, dando principal importancia a la atención en tiempo y forma de las anomalías detectadas hasta su total solventación.

## 6. EVALUACIÓN

### 6.1. Interna

Las Instancias normativas del Programa podrán instrumentar un procedimiento de evaluación interna con el fin de monitorear el desempeño del Programa construyendo, para tal efecto, indicadores relacionados con sus objetivos específicos, de acuerdo con lo que establece la MML. El procedimiento se operará considerando la disponibilidad de los recursos humanos y presupuestarios de las instancias que intervienen.

Asimismo, se deberán incorporar indicadores específicos que permitan evaluar la incidencia de los Programas presupuestarios en la igualdad entre mujeres y hombres, la prevención de la violencia de género y de cualquier forma de discriminación de género, discapacidad, origen étnico, u otras formas.

### 6.2. Externa

La Dirección General de Política Educativa, Mejores Prácticas y Cooperación es la unidad administrativa ajena a la operación de los Programas que, en coordinación con las Instancias normativas del Programa, instrumentarán lo establecido para la evaluación externa de programas federales, de acuerdo con la Ley General de Desarrollo Social, el PEF para el ejercicio fiscal 2021, los Lineamientos Generales para la Evaluación de los Programas Federales de la Administración Pública Federal y el Programa Anual de Evaluación. Dicha evaluación deberá incorporar la perspectiva de género.

Asimismo, es responsabilidad de las Instancias normativas del Programa cubrir el costo de las evaluaciones externas, continuar y, en su caso, concluir con lo establecido en los programas anuales de evaluación de años anteriores. En tal sentido y una vez concluidas las evaluaciones del Programa, éste habrá de dar atención y seguimiento a los aspectos susceptibles de mejora.

Las presentes RO fueron elaboradas bajo el enfoque de la MML, conforme a los criterios emitidos conjuntamente por el Consejo Nacional de Evaluación de la Política de Desarrollo Social y la SHCP mediante oficio números 419-A-19-00598 y VQZ.SE.123/19, respectivamente, de fecha 27 de junio de 2019. La MIR y las metas autorizadas conforme al PEF para el ejercicio fiscal 2021, se encuentran disponibles en el portal de transparencia presupuestaria, en el apartado del Sistema de Evaluación del Desempeño <https://www.transparenciapresupuestaria.gob.mx>

### 7.3 Indicadores

Los indicadores del PROFEXCE a nivel de propósito, componente y actividades de la Matriz de Indicadores para Resultados (MIR) 2021, cuyo nivel de desagregación es nacional, serán reportados por la SES en el Módulo PbR del Portal Aplicativo de la SHCP (PbR PASH).

La MIR es pública y se encuentra disponible en las siguientes ligas:

- Portal de la Secretaría de Hacienda y Crédito Público:

<https://www.transparenciapresupuestaria.gob.mx/es/PTP/programas#inicio>

La consulta puede realizarse de la siguiente manera:

En la pestaña Ramo, seleccionar "11-Educación Pública".

En la pestaña Modalidad, seleccionar "Sujetos a Reglas de Operación".

En la pestaña Clave, seleccionar "S300".

Dar clic en el nombre del Programa Presupuestario "Fortalecimiento a la Excelencia Educativa".

Posteriormente aparecerá en la pantalla la "Ficha del Programa", para acceder a la MIR, es necesario en la pantalla de la "Ficha del Programa" dar clic en la opción "Resultados" y en esa pantalla seleccionar la opción "Descarga los Objetivos, Indicadores y Metas".

Portal de la Dirección General de Planeación, Programación y Estadística Educativa de la SEP <http://planeacion.sep.gob.mx/cortoplazo.aspx>

La consulta puede realizarse de la siguiente manera:

- Seleccionar el año a consultar.
- Descargar la MIR del programa.

## 7. TRANSPARENCIA

### 7.1. Difusión

En la operación del programa, se deberán atender las disposiciones aplicables en materia de transparencia y protección de datos personales establecidas por la Ley General de Transparencia y Acceso a la Información Pública, Ley Federal de Transparencia y Acceso a la Información Pública, así como la Ley General de Protección de Datos personales en Posesión de Sujetos Obligados y la normatividad que éstas deriva.

Para garantizar la transparencia en el ejercicio de los recursos públicos, se dará amplia difusión al Programa a nivel nacional, y se promoverán acciones similares por parte de las autoridades locales y municipales. La papelería, documentación oficial, así como la publicidad y promoción de este Programa, deberán incluir la siguiente leyenda.- **"Este programa es público ajeno a cualquier partido político. Queda prohibido el uso para fines distintos a los establecidos en el programa"**. Quien haga uso indebido de los recursos de este Programa deberá ser denunciada/o y sancionada/o de acuerdo con la ley aplicable y ante la autoridad competente.

Además, se deberán difundir todas aquellas medidas que contribuyen a promover el acceso igualitario entre mujeres y hombres a los beneficios del Programa.

De acuerdo a lo establecido en el artículo 70, fracción XV de la Ley General de Transparencia y Acceso a la Información Pública la UR tendrá la obligación de publicar y mantener actualizada la información relativa a los Programas de subsidios.

La operación de mecanismos de consulta e información para impulsar la transparencia y rendición de cuentas, y acciones similares por parte de las autoridades locales y municipales, conforme a lo señalado en la Ley Federal de Transparencia y Acceso a la Información Pública.

Asimismo, la SES, DGE SUI, DGUTyP o la DGE SuM, según corresponda, pondrán a disposición del público en general en sus respectivas páginas de internet (<https://educacionsuperior.sep.gob.mx/acciones.html>, <http://www.dgesu.ses.sep.gob.mx/PROFEXCE.htm>, <http://dgutyp.sep.gob.mx> y <http://www.dgesum.sep.gob.mx/>), la publicación en el DOF de las presentes RO, las cuales podrán también consultarse en las oficinas del responsable institucional del Programa en cada IES participante o en las oficinas de la DGE SUI, DGUTyP o de la DGE SuM, según corresponda.

Asimismo, la información del Programa se dará a conocer en las páginas de internet <https://educacionsuperior.sep.gob.mx/acciones.html>, <http://www.dgesui.ses.sep.gob.mx/PROFEXCE.htm>, <http://dgutyp.sep.gob.mx> y <http://www.dgesum.sep.gob.mx/> conforme lo establecen los Lineamientos Generales para la Evaluación de los Programas de la Administración Pública Federal, en el numeral vigésimo sexto.

Lo anterior, respetando la normatividad vigente en materia de transparencia y protección de datos personales.

### 7.2. Contraloría social

Con la finalidad de fortalecer los mecanismos de participación ciudadana que contribuyan con la prevención y combate a la corrupción, las personas beneficiarias de programas federales de desarrollo social, de manera libre y voluntaria, podrán llevar a cabo actividades de contraloría social a través de la integración del Comité de Contraloría Social para lo cual se promoverá la participación paritaria de mujeres y hombres.

La Contraloría Social implica actividades de monitoreo y vigilancia sobre el cumplimiento de los objetivos, metas y acciones comprometidas en el Programa, así como de la correcta aplicación de los recursos públicos asignados al mismo.

Para registrar un Comité de Contraloría Social, se presentará un escrito libre ante la unidad responsable de las actividades de contraloría social en la Institución de Educación Superior (IES) beneficiaria del Programa, donde como mínimo, se especificará el Programa a vigilar, el nombre y datos de contacto de la(s) persona(s) que lo integrarán y la ubicación geográfica de las mismas (localidad, código postal y entidad federativa). La Secretaría de la Función Pública asistirá y orientará a las personas interesadas en conformar Comités a través de la cuenta: [congraloriasocial@funcionpublica.gob.mx](mailto:congraloriasocial@funcionpublica.gob.mx).

La unidad responsable de las actividades de contraloría social en la IES otorgará el registro de Contraloría Social en un plazo no mayor a 15 días hábiles, y brindarán la información pública necesaria para llevar a cabo sus actividades, así como asesoría, capacitación, y orientación sobre los medios para presentar quejas y denuncias.

La Unidad Responsable del Programa deberá sujetarse a los lineamientos vigentes emitidos por la Secretaría de la Función Pública y a los documentos normativos validados por la misma.

La Secretaría de la Función Pública dará seguimiento a los procedimientos anteriormente descritos, asesorará y resolverá cualquier duda o situación imprevista para garantizar el derecho de las personas beneficiarias a llevar a cabo actividades de Contraloría Social en los programas federales de desarrollo social.

**8. QUEJAS Y DENUNCIAS**

La o el beneficiario y la ciudadanía en general podrán presentar sus quejas y denuncias con respecto de las presentes ROP, de manera personal, escrita, telefónica, por internet o directamente en las oficinas de cada una de las Instancias normativas, de acuerdo a lo siguiente:

<b>Tipo superior</b>			
<b>Instancia normativa</b>	<b>Enlace permanente</b>		
	<b>Dirección</b>	<b>Conmutador/ Extensión</b>	<b>Correo electrónico</b>
SES	República de Brasil 31, oficina 314, Col. Centro Histórico, Ciudad de México	Teléfono: 36011000 extensión 50839	Sandra.baez@nube.sep.gob.mx Lunes a viernes de 09:00 a 18:00 horas
DGESUI	Dirección de Fortalecimiento Institucional (DFI) de la DGESUI, avenida Universidad 1200, 5° piso, cuadrante 5-27, Colonia Xoco, Demarcación territorial Benito Juárez, C.P. 03330 Ciudad de México	Teléfono: (55) 3600-2511, Exts. 65604/ 65605	dudas_dfi@nube.sep.gob.mx Lunes a viernes de 09:00 a 18:00 horas
DGUTyP	Dirección de Planeación, Evaluación e Informática, Avenida Universidad 1200, 3er piso, cuadrante 3-G, Colonia Xoco, Demarcación territorial Benito Juárez, C.P. 03330 Ciudad de México	Teléfono: (55) 3601-1614	correoPROFEXCE@nube.sep.gob.mx PROFEXCE Lunes a viernes de 09:00 a 18:00 horas
DGESuM	Av. Universidad, No 1200, Colonia Xoco, Demarcación territorial Coyoacán, C.P. 03330, Ciudad de México	Teléfono: (55) 3600-2511 Ext. 25121, 25146 53575	dgesum.edinen@nube.sep.gob.mx Lunes a viernes de 09:00 a 18:00 horas
SACTEL		Teléfono: 01800-0014-800 01 54 80 20 00	Lunes a viernes de 09:00 a 18:00 horas
OIC		Teléfono: 3601-8650 Ext. 66224, 66242, 66243, 66244 01800-2288-368	quejas@sep.gob.mx Lunes a viernes de 09:00 a 18:00 horas
SFP		Teléfono: 2000-3000 Ext. 2164	contactociudadano@funcionpublica.gob.mx Lunes a viernes de 09:00 a 18:00 horas



## ANEXOS

## ANEXO 1A

## Listado de Institución(es) de Educación Superior Pública(s) (IES) que conforman la población objetivo del Programa

No.	Entidad	Municipio	Institución de Educación Superior
1	Aguascalientes	Aguascalientes	Universidad Autónoma de Aguascalientes
2	Baja California	Mexicali	Universidad Autónoma de Baja California
3	Baja California Sur	La Paz	Universidad Autónoma de Baja California Sur
4	Campeche	Campeche	Instituto Campechano
5	Campeche	Campeche	Universidad Autónoma de Campeche
6	Campeche	Ciudad del Carmen	Universidad Autónoma del Carmen
7	Coahuila	Saltillo	Universidad Autónoma de Coahuila
8	Colima	Colima	Universidad de Colima
9	Chiapas	Tuxtla Gutiérrez	Universidad Autónoma de Chiapas
10	Chiapas	Tuxtla Gutiérrez	Universidad de Ciencias y Artes de Chiapas
11	Chiapas	San Cristóbal de las Casas	Universidad Intercultural de Chiapas
12	Chihuahua	Chihuahua	Universidad Autónoma de Chihuahua
13	Chihuahua	Juárez	Universidad Autónoma de Ciudad Juárez
14	Ciudad de México	Tlalpan	Universidad Pedagógica Nacional
15	Durango	Durango	Universidad Juárez del Estado de Durango
16	Guanajuato	Guanajuato	Universidad de Guanajuato
17	Guerrero	Chilpancingo de los Bravo	Universidad Autónoma de Guerrero
18	Guerrero	Malinaltepec	Universidad Intercultural del Estado de Guerrero
19	Hidalgo	Pachuca de Soto	Universidad Autónoma del Estado de Hidalgo
20	Hidalgo	Tenango de Doria	Universidad Intercultural del Estado de Hidalgo
21	Jalisco	Guadalajara	Universidad de Guadalajara
22	Estado de México	Toluca	Universidad Autónoma del Estado de México
23	Estado de México	Ecatepec	Universidad Estatal del Valle de Ecatepec
24	Estado de México	Ocoyoacac	Universidad Estatal del Valle de Toluca
25	Estado de México	Ocoyoacac	Universidad Mexiquense del Bicentenario
26	Estado de México	San Felipe del Progreso	Universidad Intercultural del Estado de México
27	Michoacán	Morelia	Universidad Michoacana de San Nicolás de Hidalgo
28	Michoacán	Sahuayo	Universidad de la Ciénega del Estado de Michoacán de Ocampo.
29	Michoacán	Pátzcuaro	Universidad Intercultural Indígena de Michoacán
30	Morelos	Cuernavaca	Universidad Autónoma del Estado de Morelos
31	Nayarit	Tepic	Universidad Autónoma de Nayarit

No.	Entidad	Municipio	Institución de Educación Superior
32	Nuevo León	San Nicolás de los Garza	Universidad Autónoma de Nuevo León
33	Oaxaca	Oaxaca de Juárez	Universidad Autónoma Benito Juárez de Oaxaca
34	Oaxaca	Teotitlán de Flores de Magón	Universidad de la Cañada
35	Oaxaca	Ixtlán de Juárez	Universidad de la Sierra Juárez
36	Oaxaca	Miahuatlán de Porfirio Díaz	Universidad de la Sierra Sur
37	Oaxaca	Santo Domingo Tehuantepec	Universidad del Istmo
38	Oaxaca	Puerto Ángel	Universidad del Mar
39	Oaxaca	Loma Bonita	Universidad del Papaloapan
40	Oaxaca	Huajuapán de León	Universidad Tecnológica de la Mixteca
41	Puebla	Ahuacatlán	Universidad Interserrana del Estado de Puebla- Ahuacatlán.
42	Puebla	Puebla	Benemérita Universidad Autónoma de Puebla
43	Puebla	Huehuetla	Universidad Intercultural del Estado de Puebla
44	Querétaro	Santiago de Querétaro	Universidad Autónoma de Querétaro
45	Quintana Roo	Chetumal	Universidad de Quintana Roo
46	Quintana Roo	Benito Juárez	Universidad del Caribe
47	Quintana Roo	José María Morelos	Universidad Intercultural Maya de Quintana Roo
48	San Luis Potosí	San Luis Potosí	Universidad Autónoma de San Luis Potosí
49	San Luis Potosí	San Luis Potosí	Universidad Intercultural de San Luis Potosí
50	Sinaloa	Culiacán Rosales	Universidad Autónoma de Sinaloa
51	Sinaloa	Los Mochis	Universidad de Occidente
52	Sinaloa	Los Mochis	Universidad Autónoma Intercultural de Sinaloa
53	Sonora	Hermosillo	Universidad de Sonora
54	Sonora	Obregón	Instituto Tecnológico de Sonora
55	Sonora	Hermosillo	Universidad Estatal de Sonora
56	Sonora	Moctezuma	Universidad de la Sierra
57	Tabasco	Villahermosa	Universidad Juárez Autónoma de Tabasco
58	Tabasco	Lázaro Cárdenas	Universidad Popular de la Chontalpa
59	Tabasco	Tacotalpa	Universidad Intercultural del Estado de Tabasco
60	Tamaulipas	Victoria	Universidad Autónoma de Tamaulipas
61	Tlaxcala	Tlaxcala	Universidad Autónoma de Tlaxcala
62	Veracruz	Xalapa	Universidad Veracruzana
63	Yucatán	Mérida	Universidad Autónoma de Yucatán
64	Yucatán	Valladolid	Universidad de Oriente
65	Zacatecas	Zacatecas	Universidad Autónoma de Zacatecas

**Listado de las Universidades Politécnicas y Tecnológicas que conforman la Población Objetivo del Programa**

No.	Entidad	Universidad
1	Aguascalientes	Universidad Tecnológica de Aguascalientes
2		Universidad Tecnológica del Norte de Aguascalientes
3		Universidad Tecnológica El Retoño
4		Universidad Tecnológica de Calvillo
5		Universidad Tecnológica Metropolitana de Aguascalientes
6		Universidad Politécnica de Aguascalientes
7	Baja California	Universidad Tecnológica de Tijuana
8		Universidad Politécnica de Baja California
9	Baja California Sur	Universidad Tecnológica de La Paz
10	Campeche	Universidad Tecnológica de Campeche
11		Universidad Tecnológica de Candelaria
12		Universidad Tecnológica de Calakmul
13	Coahuila	Universidad Tecnológica de Coahuila
14		Universidad Tecnológica del Norte de Coahuila
15		Universidad Tecnológica de Torreón
16		Universidad Tecnológica de la Región Centro de Coahuila
17		Universidad Tecnológica de la Región Carbonífera de Coahuila
18		Universidad Tecnológica de Saltillo
19		Universidad Tecnológica de Parras de la Fuente
20		Universidad Tecnológica de Ciudad Acuña
21		Universidad Politécnica de Piedras Negras
22		Universidad Politécnica de la Región Laguna
23		Universidad Politécnica de Ramos Arizpe
24		Universidad Politécnica de Monclova Frontera
25	Colima	Universidad Tecnológica de Manzanillo
26	Chiapas	Universidad Tecnológica de la Selva
27		Universidad Politécnica de Chiapas
28		Universidad Politécnica de Tapachula
29	Chihuahua	Universidad Tecnológica de Ciudad Juárez
30		Universidad Tecnológica de Chihuahua
31		Universidad Tecnológica de la Tarahumara
32		Universidad Tecnológica de la Babícora
33		Universidad Tecnológica de Parral
34		Universidad Tecnológica Paso del Norte
35		Universidad Tecnológica de Paquimé
36		Universidad Tecnológica de Camargo
37		Universidad Tecnológica de Chihuahua Sur
38		Universidad Politécnica de Chihuahua
39	Durango	Universidad Tecnológica de Durango
40		Universidad Tecnológica de La Laguna Durango
41		Universidad Tecnológica del Mezquital
42		Universidad Tecnológica de Poanas
43		Universidad Tecnológica de Rodeo

No.	Entidad	Universidad
44		Universidad Tecnológica de Tamaulipas
45		Universidad Politécnica de Durango
46		Universidad Politécnica de Gómez Palacio
47		Universidad Politécnica de Cuencamé
48	Guanajuato	Universidad Tecnológica del Norte de Guanajuato
49		Universidad Tecnológica de León
50		Universidad Tecnológica del Suroeste de Guanajuato
51		Universidad Tecnológica de San Miguel de Allende
52		Universidad Tecnológica de Salamanca
53		Universidad Tecnológica de Laja Bajío
54		Universidad Politécnica de Guanajuato
55		Universidad Politécnica de Juventino Rosas
56		Universidad Politécnica de Pénjamo
57		Universidad Politécnica del Bicentenario
58	Guerrero	Universidad Tecnológica de la Costa Grande de Guerrero
59		Universidad Tecnológica de la Región Norte de Guerrero
60		Universidad Tecnológica de Acapulco
61		Universidad Tecnológica de la Tierra Caliente
62		Universidad Tecnológica del Mar del Estado de Guerrero
63		Universidad Politécnica del Estado de Guerrero
64	Hidalgo	Universidad Tecnológica de Tula Tepeji
65		Universidad Tecnológica de Tulancingo
66		Universidad Tecnológica de la Huasteca Hidalguense
67		Universidad Tecnológica del Valle Del Mezquital
68		Universidad Tecnológica de la Sierra Hidalguense
69		Universidad Tecnológica de la Zona Metropolitana del Valle de México
70		Universidad Tecnológica Minera de Zimapán
71		Universidad Tecnológica de Mineral de la Reforma
72		Universidad Politécnica de Tulancingo
73		Universidad Politécnica de Pachuca
74		Universidad Politécnica Francisco I. Madero
75		Universidad Politécnica Metropolitana de Hidalgo
76		Universidad Politécnica de Huejutla
77		Universidad Politécnica de la Energía
78	Jalisco	Universidad Tecnológica de Jalisco
79		Universidad Tecnológica de la Zona Metropolitana de Guadalajara
80		Universidad Politécnica de la Zona Metropolitana de Guadalajara
81	México	Universidad Tecnológica de Nezahualcóyotl
82		Universidad Tecnológica Fidel Velázquez
83		Universidad Tecnológica de Tecámac
84		Universidad Tecnológica del Sur del Estado de México
85		Universidad Tecnológica del Valle de Toluca
86		Universidad Tecnológica de Zinacantepec
87		Universidad Politécnica del Valle de México
88		Universidad Politécnica del Valle de Toluca
89		Universidad Politécnica de Tecámac
90		Universidad Politécnica de Texcoco

No.	Entidad	Universidad
91		Universidad Politécnica de Atlacomulco
92		Universidad Politécnica de Chimalhuacán
93		Universidad Politécnica de Cuautitlán Izcalli
94		Universidad Politécnica de Atlautla
95		Universidad Politécnica de Oztolotepec
96	Michoacán	Universidad Tecnológica de Morelia
97		Universidad Tecnológica del Oriente de Michoacán
98		Universidad Politécnica de Lázaro Cárdenas
99		Universidad Politécnica de Uruapan
100	Morelos	Universidad Tecnológica Emiliano Zapata del Estado de Morelos
101		Universidad Tecnológica del Sur del Estado de Morelos
102		Universidad Politécnica del Estado de Morelos
103	Nayarit	Universidad Tecnológica de Nayarit
104		Universidad Tecnológica de la Costa
105		Universidad Tecnológica de Bahía de Banderas
106		Universidad Tecnológica de la Sierra
107		Universidad Politécnica de Nayarit
108	Nuevo León	Universidad Tecnológica Gral. Mariano Escobedo
109		Universidad Tecnológica Santa Catarina
110		Universidad Tecnológica Cadereyta
111		Universidad Tecnológica Linares
112		Universidad Tecnológica Bilingüe Franco Mexicana de Nuevo León
113		Universidad Politécnica de Apodaca
114		Universidad Politécnica de García Nuevo León
115	Oaxaca	Universidad Tecnológica de los Valles Centrales de Oaxaca
116		Universidad Tecnológica de la Sierra Sur de Oaxaca
117	Puebla	Universidad Tecnológica de Puebla
118		Universidad Tecnológica de Tecamachalco
119		Universidad Tecnológica de Izúcar de Matamoros
120		Universidad Tecnológica de Huejotzingo
121		Universidad Tecnológica de Xicotepec de Juárez
122		Universidad Tecnológica de Oriental
123		Universidad Tecnológica de Tehuacán
124		Universidad Tecnológica Bis Puebla
125		Universidad Politécnica de Puebla
126		Universidad Politécnica de Amozoc
127		Universidad Politécnica Metropolitana de Puebla
128	Querétaro	Universidad Tecnológica de Querétaro
129		Universidad Tecnológica de San Juan del Río
130		Universidad Tecnológica de Corregidora
131		Universidad Aeronáutica en Querétaro
132		Universidad Politécnica de Querétaro
133		Universidad Politécnica de Santa Rosa Jáuregui
134	Quintana Roo	Universidad Tecnológica de Cancún
135		Universidad Tecnológica de la Riviera Maya
136		Universidad Tecnológica de Chetumal
137		Universidad Politécnica de Quintana Roo
138		Universidad Politécnica de Bacalar

No.	Entidad	Universidad
139	San Luis Potosí	Universidad Tecnológica de San Luis Potosí
140		Universidad Tecnológica Metropolitana de San Luis Potosí
141		Universidad Politécnica de San Luis Potosí
142	Sinaloa	Universidad Tecnológica de Culiacán
143		Universidad Tecnológica de Escuinapa
144		Universidad Politécnica de Sinaloa
145		Universidad Politécnica del Valle de Évora
146		Universidad Politécnica del Mar y La Sierra
147	Sonora	Universidad Tecnológica de Hermosillo
148		Universidad Tecnológica de Nogales
149		Universidad Tecnológica del Sur de Sonora
150		Universidad Tecnológica de Puerto Peñasco
151		Universidad Tecnológica de San Luis Río Colorado
152		Universidad Tecnológica de Etchojoa
153		Universidad Tecnológica de Guaymas
154	Tabasco	Universidad Tecnológica de Tabasco
155		Universidad Tecnológica del Usumacinta
156		Universidad Politécnica Mesoamericana
157		Universidad Politécnica del Golfo de México
158		Universidad Politécnica del Centro
159	Tamaulipas	Universidad Tecnológica de Tamaulipas Norte
160		Universidad Tecnológica de Matamoros
161		Universidad Tecnológica de Altamira
162		Universidad Tecnológica de Nuevo Laredo
163		Universidad Tecnológica del Mar de Tamaulipas Bicentenario
164		Universidad Politécnica de Victoria
165		Universidad Politécnica de Altamira
166		Universidad Politécnica de la Región Ribereña
167	Tlaxcala	Universidad Tecnológica de Tlaxcala
168		Universidad Politécnica de Tlaxcala
169		Universidad Politécnica de Tlaxcala Región Poniente
170	Veracruz	Universidad Tecnológica del Sureste de Veracruz
171		Universidad Tecnológica del Centro de Veracruz
172		Universidad Tecnológica de Gutiérrez Zamora
173		Universidad Politécnica de Huatusco
174	Yucatán	Universidad Tecnológica Metropolitana
175		Universidad Tecnológica Regional del Sur
176		Universidad Tecnológica del Centro
177		Universidad Tecnológica de Poniente
178		Universidad Tecnológica del Mayab
179		Universidad Politécnica de Yucatán
180	Zacatecas	Universidad Tecnológica del Estado de Zacatecas
181		Universidad Politécnica de Zacatecas
182		Universidad Politécnica del Sur de Zacatecas

**Listado de Escuelas Normales Públicas que conforman la población objetivo de la Estrategia de Desarrollo Institucional de la Escuela Normal**

<b>Entidad</b>	<b>No.</b>	<b>Escuela Normal Pública</b>
<b>Aguascalientes</b>	1	Centro Regional de Educación Normal de Aguascalientes
	2	Escuela Normal de Aguascalientes
	3	Escuela Normal Superior Federal de Aguascalientes "Profr. José Santos Valdés"
	4	Escuela Normal Rural "Justo Sierra Méndez"
	5	Escuela Normal de Rincón de Romos "Dr. Rafael Francisco Aguilar Lomelí"
<b>Baja California</b>	6	Benemérita Escuela Normal Urbana Federal "Fronteriza" de Mexicali
	7	Escuela Normal Experimental "Mtro. Rafael Ramírez "
	8	Benemérita Escuela Normal Estatal, Profesor Jesús Prado Luna
	9	Benemérita Escuela Normal para Licenciadas en Educación Preescolar "Rosaura Zapata"
	10	Escuela Normal Fronteriza Tijuana
	11	Escuela Normal de Educación Preescolar "Estefanía Castañeda y Núñez de Cáceres"
	12	Escuela Normal Experimental de Baja California "Benito Juárez"
	13	Benemérita Escuela Normal Urbana Nocturna del Estado, Ing. José G. Valenzuela
	14	Escuela Normal "Profr. Gregorio Torres Quintero"
	15	Universidad Estatal de Estudios Pedagógicos
	16	Escuela Normal Estatal de Ensenada (Ext. San Quintín)
	17	Universidad Pedagógica Nacional Unidad 021 Mexicali
	18	Instituto de Bellas Artes del Estado de Baja California
<b>Baja California Sur</b>	19	Escuela Normal Superior del Estado de Baja California Sur
	20	Escuela Normal Superior del Estado de Baja California Sur (extensión Cd. Constitución)
	21	Escuela Normal Superior del Estado de Baja California Sur (extensión Los Cabos)
	22	Centro Regional de Educación Normal "Marcelo Rubio Ruiz"
	23	Benemérita Escuela Normal Urbana "Profr. Domingo Carballo Félix"
	24	Escuela Superior de Cultura Física de Baja California Sur
<b>Campeche</b>	25	Escuela Normal de Educación Preescolar Lic. Miriam Cuevas Trujillo
	26	Escuela Normal de Educación Primaria "Profra. Pilar Elena Flores Acuña" del Instituto Campechano
	27	Escuela Normal de Licenciatura en Educación Especial
	28	Escuela Normal de Licenciatura en Educación Física
	29	Escuela Normal de Licenciatura en Educación Preescolar "Profr. Pastor Rodríguez Estrada"
	30	Escuela Normal de Licenciatura en Educación Primaria de Calkiní
	31	Escuela Normal Rural "Justo Sierra Méndez"
	32	Escuela Normal Superior del Instituto Campechano
	33	Escuela Normal Superior Federal de Campeche
	34	Escuela Normal de Licenciatura en Educación Preescolar "Profr. Pastor Rodríguez Estrada" (Módulo Hecelchakán)
	35	Escuela Normal de Licenciatura en Educación Primaria (Módulo Hopelchén)
<b>Coahuila</b>	36	Benemérita Escuela Normal de Coahuila
	37	Escuela Normal de Torreón
	38	Escuela Normal Experimental
	39	Escuela Normal de Educación Física
	40	Escuela Normal de Educación Preescolar del Estado de Coahuila
	41	Escuela Normal Regional de Especialización del Estado de Coahuila
	42	Escuela Normal Superior del Estado de Coahuila
	43	Escuela Normal de Monclova
	44	Escuela Normal Oficial "Dora Madero"

<b>Entidad</b>	<b>No.</b>	<b>Escuela Normal Pública</b>
<b>Colima</b>	45	Instituto Superior de Educación Normal del Estado de Colima "Profr. Gregorio Torres Quintero" (Subsede Cuauhtémoc)
	46	Instituto Superior de Educación Normal del Estado de Colima "Profr. Gregorio Torres Quintero" (Subsede Manzanillo)
	47	Instituto Superior de Educación Normal del Estado de Colima "Profr. Gregorio Torres Quintero" (Subsede Tecomán)
<b>Chiapas</b>	48	Escuela Normal Experimental "La Enseñanza" e "Ignacio Manuel Altamirano"
	49	Escuela Normal de Licenciatura en Educación Preescolar "Bertha Von Glumer y Leyva"
	50	Escuela Normal de Licenciatura en Educación Primaria "Del Occidente de Chiapas"
	51	Escuela Normal de Licenciatura en Educación Primaria "Dr. Manuel Velasco Suárez"
	52	Escuela Normal de Licenciatura en Educación Preescolar "Lic. Manuel Larráinzar"
	53	Escuela Normal de Licenciatura en Educación Primaria del Estado
	54	Escuela Normal en Licenciatura en Educación Especial y Educación Primaria Intercultural Bilingüe.
	55	Escuela Normal Experimental "Fray Matías Antonio de Córdoba y Ordoñez"
	56	Escuela Normal en Educación Primaria "Fray Matías de Córdoba"
	57	Escuela Normal de Licenciatura en Educación Primaria "Lic. Manuel Larráinzar"
	58	Escuela Normal Rural Mactumactzá
	59	Escuela Normal de Licenciatura en Educación Preescolar "Rosario Castellanos"
	60	Escuela Normal de Licenciatura en Educación Física "Profr. Pedro Reynol Ozuna Henning"
	61	Escuela Normal de Licenciatura en Educación Física de Tapachula
62	Escuela Normal de Licenciatura en Educación Preescolar y Primaria del Estado "Tonalá"	
63	Escuela Normal Superior de Chiapas	
64	Escuela Normal de Licenciatura en Educación Preescolar "Rosaura Zapata Cano"	
65	Escuela Normal de Licenciatura en Educación Primaria "Villaflores"	
66	Escuela Normal Indígena Intercultural Bilingüe "Jacinto Canek"	
<b>Chihuahua</b>	67	Benemérita y Centenaria Escuela Normal del Estado "Profr. Luis Urías Belderráin"
	68	Escuela Normal Experimental "Miguel Hidalgo"
	69	Escuela Normal Rural "Ricardo Flores Magón"
	70	Escuela Normal Superior "Profr. José E. Medrano R."
	71	Escuela Normal Superior "Profr. José E. Medrano R." (Unidad Juárez)
	72	Escuela Normal Superior "Profr. José E. Medrano R." (Unidad Nuevo Casas Grandes)
	73	Escuela Normal Superior "Profr. José E. Medrano R." (Unidad Parral)
<b>Ciudad de México</b>	74	Escuela Nacional para Maestras de Jardines de Niños
	75	Benemérita Escuela Nacional de Maestros
	76	Escuela Superior de Educación Física
	77	Escuela Normal de Especialización
	78	Escuela Normal Superior de México
<b>Durango</b>	79	Dirección General de Educación Normal y Actualización del Magisterio
	80	Centro de Actualización del Magisterio de Durango
	81	Escuela Normal Rural "J. Guadalupe Aguilera"
	82	Instituto de Estudios Superiores de Educación Normal "Gral. Lázaro Cárdenas del Río"
<b>Guanajuato</b>	83	Escuela Normal Urbana "Profr. Carlos A. Carrillo"
	84	Benemérita y Centenaria Escuela Normal del Estado de Durango
	85	Benemérita y Centenaria Escuela Normal Oficial de Guanajuato
	86	Centro de Estudios Superiores de Educación Especializada
	87	Escuela Normal Oficial de Irapuato
	88	Escuela Normal Oficial de León
	89	Escuela Normal Superior Oficial de Guanajuato



<b>Entidad</b>	<b>No.</b>	<b>Escuela Normal Pública</b>
<b>Guerrero</b>	90	Escuela Normal Urbana Federal "Profr. Rafael Ramírez "
	91	Centro de Actualización del Magisterio de Acapulco
	92	Centro de Actualización del Magisterio de Iguala
	93	Centro de Actualización del Magisterio de Chilpancingo
	94	Escuela Normal Rural "Profr. Raúl Isidro Burgos"
	95	Centro Regional de Educación Normal "Adolfo López Mateos"
	96	Escuela Normal Preescolar "Adolfo Viguri"
	97	Escuela Normal "Vicente Guerrero"
	98	Escuela Normal Regional de Tierra Caliente
	99	Escuela Normal Regional de la Montaña "José Vasconcelos"
	100	Centenaria Escuela Normal del Estado "Ignacio Manuel Altamirano"
<b>Hidalgo</b>	101	Escuela Normal Superior de Educación Física
	102	Centro Regional de Educación Normal "Benito Juárez"
	103	Escuela Normal "Sierra Hidalguense"
	104	Escuela Normal Experimental "De Las Huastecas"
	105	Escuela Normal "Valle del Mezquital"
	106	Escuela Normal Superior Pública del Estado de Hidalgo
<b>Jalisco</b>	107	Centro de Educación Superior del Magisterio
	108	Escuela Normal Rural "Miguel Hidalgo" de Atequiza
	109	Escuela Normal para Educadoras de Arandas
	110	Escuela Normal Experimental de Colotlán
	111	Benemérita y Centenaria Escuela Normal de Jalisco
	112	Escuela Normal Superior de Especialidades
	113	Escuela Normal para Educadoras de Guadalajara
	114	Escuela Superior de Educación Física de Jalisco
	115	Escuela Normal para Educadoras de Unión de Tula, Jalisco
	116	Centro Regional de Educación Normal de Cd. Guzmán
117	Escuela Normal Experimental de "San Antonio Matute"	
<b>México</b>	118	Escuela Normal Superior de Jalisco
	119	Escuela Normal de Santa Ana Zicatecoyan
	120	Escuela Normal de Sultepec
	121	Escuela Normal de Ixtlahuaca
	122	Escuela Normal de Valle de Bravo
	123	Escuela Normal de Cuautitlán Izcalli
	124	Escuela Normal de Ixtapan de la Sal
	125	Escuela Normal de Santiago Tianguistenco
	126	Escuela Normal No. 1 de Toluca
	127	Escuela Normal de Teotihuacán
	128	Escuela Normal de San Felipe del Progreso
	129	Escuela Normal de Tlalnepantla
	130	Escuela Normal No. 3 de Nezahualcóyotl
	131	Escuela Normal de Tecámac
	132	Escuela Normal de Jilotepec
	133	Escuela Normal de Tejupilco
	134	Escuela Normal Superior del Estado de México
	135	Escuela Normal de Capulhuac

<b>Entidad</b>	<b>No.</b>	<b>Escuela Normal Pública</b>
<b>México</b>	136	Escuela Normal de Educación Especial del Estado de México
	137	Escuela Normal de Atlacomulco
	138	Escuela Normal No. 2 de Nezahualcóyotl
	139	Escuela Normal de Naucalpan
	140	Escuela Normal de Zumpango
	141	Escuela Normal de Texcoco
	142	Escuela Normal No. 3 de Toluca
	143	Escuela Normal de Chalco
	144	Escuela Normal de Ecatepec
	145	Escuela Normal de Atizapán de Zaragoza
	146	Centenaria y Benemérita Escuela Normal para Profesores
	147	Escuela Normal No. 4 de Nezahualcóyotl
	148	Escuela Normal de Tenancingo
	149	Escuela Normal de Coatepec Harinas
	150	Escuela Normal de Educación Física "Gral. Ignacio M. Beteta"
	151	Escuela Normal de Amecameca
	152	Escuela Normal de Coacalco
	153	Escuela Normal No. 1 de Nezahualcóyotl
154	Escuela Normal de Los Reyes Acaquilpan	
155	Escuela Normal Rural "Gral. Lázaro Cárdenas del Río"	
156	Centro de Actualización del Magisterio del Estado de México sede Nezahualcóyotl	
157	Centro de Actualización del Magisterio del Estado de México sede Toluca	
158	Unidad de Desarrollo Profesional de Tlalnepantla	
<b>Michoacán</b>	159	Escuela Normal Urbana Federal "J. Jesús Romero Flores"
	160	Escuela Normal Superior de Michoacán
	161	Escuela Normal para Educadoras de Morelia
	162	Escuela Normal de Educación Física
	163	Escuela Normal Indígena de Michoacán
	164	Centro Regional de Educación Normal Licenciatura en Preescolar de Arteaga
	165	Centro Regional de Educación Normal Licenciatura en Primaria
	166	Centro de Actualización del Magisterio en Michoacán
	167	Escuela Normal Rural "Vasco de Quiroga"
	168	Instituto Michoacano de Ciencias de la Educación "José María Morelos" Plantel Morelia
<b>Morelos</b>	169	Escuela Normal Urbana Federal Cuautla
	170	Escuela Normal Rural "Gral. Emiliano Zapata"
	171	Centro de Actualización del Magisterio
<b>Nayarit</b>	172	Escuela Normal Experimental de Acaponeta
	173	Instituto Estatal de Educación Normal de Nayarit "Profr. y Lic. Francisco Benítez Silva"
	174	Escuela Normal Superior de Nayarit
<b>Nuevo León</b>	175	Escuela Normal de Especialización
	176	Escuela Normal "Profr. Serafín Peña"
	177	Escuela Normal "Ing. Miguel F. Martínez" Centenaria y Benemérita
	178	Escuela Normal Superior "Profr. Moisés Sáenz Garza"
	179	Escuela Normal Pablo Livas

<b>Entidad</b>	<b>No.</b>	<b>Escuela Normal Pública</b>
<b>Oaxaca</b>	180	Centro Regional de Educación Normal de Oaxaca
	181	Centro Regional de Educación Normal de Río Grande
	182	Escuela Normal Bilingüe e Intercultural de Oaxaca
	183	Escuela Normal de Educación Especial de Oaxaca
	184	Escuela Normal de Educación Preescolar de Oaxaca
	185	Escuela Normal Experimental "Presidente Lázaro Cárdenas"
	186	Escuela Normal Experimental "Presidente Venustiano Carranza"
	187	Escuela Normal Experimental de Teposcolula
	188	Escuela Normal Experimental Huajuapán
	189	Escuela Normal Rural Vanguardia
	190	Escuela Normal Urbana Federal del Istmo
<b>Puebla</b>	191	Escuela Normal Superior Federal de Oaxaca
	192	Escuela Normal Primaria Oficial "Profr. Jesús Merino Nieto"
	193	Escuela Normal Experimental "Profr. Darío Rodríguez Cruz."
	194	Escuela Normal Rural "Carmen Serdán"
	195	Instituto Jaime Torres Bodet
	196	Escuela Normal Oficial "Lic. Benito Juárez"
	197	Benemérito Instituto Normal del Estado "Gral. Juan Crisóstomo Bonilla"
	198	Escuela Normal Superior del Estado
	199	Normal Oficial "Profr. Luis Casarrubias Ibarra"
	200	Escuela Normal Superior Federalizada del Estado de Puebla
	201	Escuela Normal "Profr. Fidel Meza y Sánchez"
202	Escuela Normal Superior de Tehuacán	
<b>Querétaro</b>	203	Centenaria y Benemérita Escuela Normal del Estado de Querétaro "Andrés Balvanera"
	204	Escuela Normal Superior de Querétaro
	205	Centenaria y Benemérita Escuela Normal del Estado de Querétaro "Andrés Balvanera" (Unidad San Juan del Río)
	206	Centenaria y Benemérita Escuela Normal del Estado de Querétaro "Andrés Balvanera" (Unidad Jalpan)
<b>Quintana Roo</b>	207	Centro Regional de Educación Normal "Lic. Javier Rojo Gómez"
	208	Centro de Actualización del Magisterio
	209	Centro Regional de Educación Normal
<b>San Luis Potosí</b>	210	Escuela Normal Experimental "Normalismo Mexicano"
	211	Benemérita y Centenaria Escuela Normal del Estado de San Luis Potosí
	212	Centro Regional de Educación Normal "Profra. Amina Madera Lauterio"
	213	Escuela Normal de La Huasteca Potosina
	214	Escuela Normal de Estudios Superiores del Magisterio Potosino, Plantel 1, San Luis Potosí
	215	Escuela Normal de Estudios Superiores del Magisterio Potosino. Plantel 2, Ciudad Valles
	216	Escuela Normal de Estudios Superiores del Magisterio Potosino. Plantel 3, Matehuala
	217	Escuela Normal de Estudios Superiores del Magisterio Potosino. Plantel 4, Río Verde
218	Escuela Normal de Estudios Superiores del Magisterio Potosino. Plantel 3, Tamazunchale	
<b>Sinaloa</b>	219	Escuela Normal de Sinaloa
	220	Escuela Normal de Especialización del Estado de Sinaloa
	221	Escuela Normal Experimental de El Fuerte "Profr. Miguel Castillo Cruz"
	222	Escuela Normal Experimental de El Fuerte "Profr. Miguel Castillo Cruz" (extensión Mazatlán)

<b>Entidad</b>	<b>No.</b>	<b>Escuela Normal Pública</b>
<b>Sonora</b>	223	Escuela Normal del Estado "Profr. Jesús Manuel Bustamante Mungarro"
	224	Escuela Normal Estatal de Especialización
	225	Escuela Normal Superior de Hermosillo
	226	Escuela Normal de Educación Física "Profr. Emilio Miramontes Nájera"
	227	Centro Regional de Educación Normal "Rafael Ramírez Castañeda" (Navojoa)
	228	Escuela Normal Superior de Hermosillo (Subsede Cd. Obregón)
	229	Escuela Normal Superior de Hermosillo (Subsede Navojoa)
	230	Escuela Normal Rural "Gral. Plutarco Elías Calles"
<b>Tabasco</b>	231	Escuela Normal "Pablo García Ávalos"
	232	Escuela Normal Urbana de Balancán
	233	Escuela Normal "Graciela Pintado de Madrazo"
	234	Instituto de Educación Superior del Magisterio (IESMA)
	235	Escuela Normal de Educación Preescolar "Rosario María Gutiérrez Eskildsen"
	236	Escuela Normal del Estado de Educación Primaria "Rosario María Gutiérrez Eskildsen"
<b>Tamaulipas</b>	237	Escuela Normal "Profr. y Gral. Alberto Carrera Torres"
	238	Escuela Normal Federal de Educadoras "Mtra. Estefanía Castañeda"
	239	Escuela Normal Rural de Tamaulipas "Mtro. Lauro Aguirre"
	240	Escuela Normal "Lic. J. Guadalupe Mainero" y Escuela Normal Federal de Educadoras "Rosaura Zapata"
	241	Centro de Actualización del Magisterio (Victoria)
	242	Benemérita Escuela Normal Federalizada de Tamaulipas
	243	Escuela Normal Urbana Cuauhtémoc
<b>Tlaxcala</b>	244	Centro de Estudios Superiores de Comunicación Educativa de Tlaxcala
	245	Escuela de Educación Física de Tlaxcala "Revolución Mexicana "
	246	Escuela Normal Estatal "Profra. Leonarda Gómez Blanco"
	247	Escuela Normal Preescolar "Profra. Francisca Madera Martínez"
	248	Centro de Actualización del Magisterio
	249	Escuela Normal Rural "Lic. Benito Juárez"
	250	Escuela Normal Urbana Federal "Lic. Emilio Sánchez Piedras "
<b>Veracruz</b>	251	Benemérita Escuela Normal Veracruzana "Enrique C. Rébsamen"
	252	Centro de Estudios Superiores de Educación Rural "Luis Hidalgo Monroy"
	253	Centro Regional de Educación Normal "Dr. Gonzalo Aguirre Beltrán "
	254	Escuela Normal "Juan Enríquez"
	255	Escuela Normal Superior Veracruzana "Dr. Manuel Suárez Trujillo"
<b>Yucatán</b>	256	Benemérita y Centenaria Escuela Normal de Educación Primaria "Rodolfo Menéndez de la Peña"
	257	Escuela Normal de Educación Preescolar
	258	Escuela Normal Superior de Yucatán "Antonio Betancourt Pérez"
	259	Escuela Normal de Dzidzantún
	260	Escuela Normal de Ticul
	261	Escuela Normal "Juan de Dios Rodríguez Heredia"
<b>Zacatecas</b>	262	Escuela Normal "Manuel Ávila Camacho"
	263	Escuela Normal Experimental "Rafael Ramírez Castañeda"
	264	Escuela Normal Experimental "Salvador Varela Reséndiz"
	265	Centro de Actualización del Magisterio
	266	Escuela Normal Rural "General Matías Ramos Santos"

**ANEXO 2A**

**Diagrama de flujo**

**DGESUI**

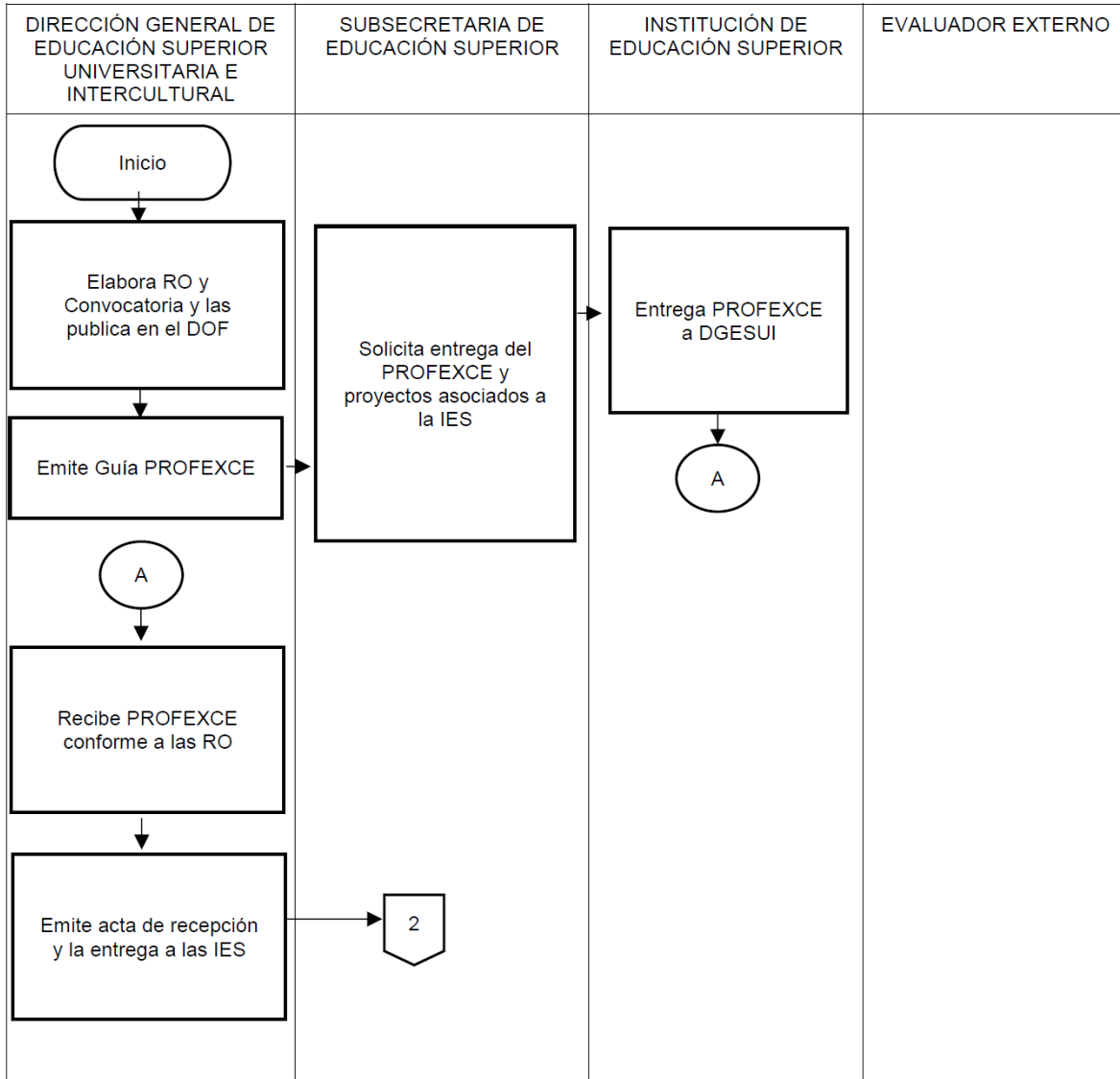

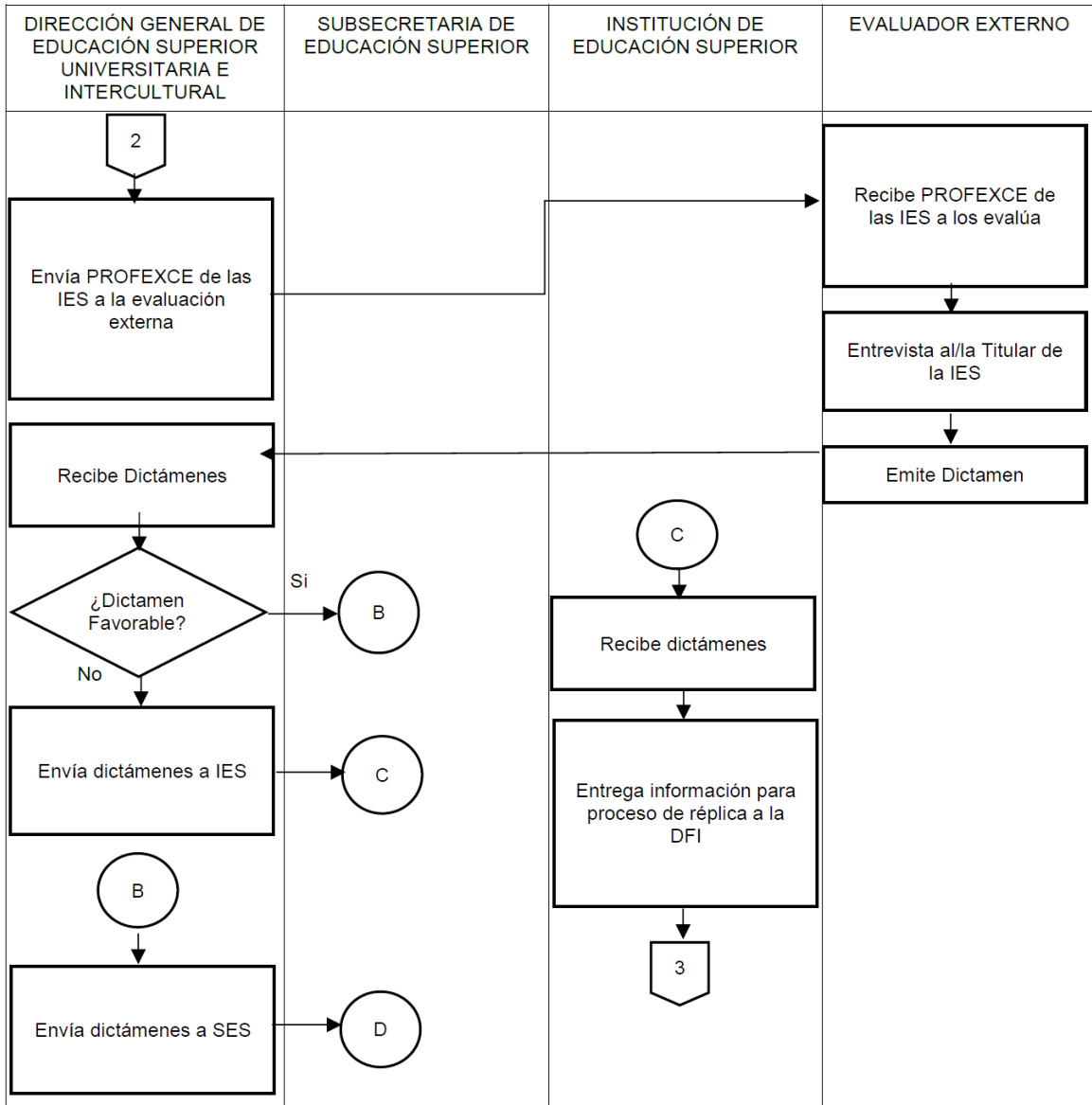

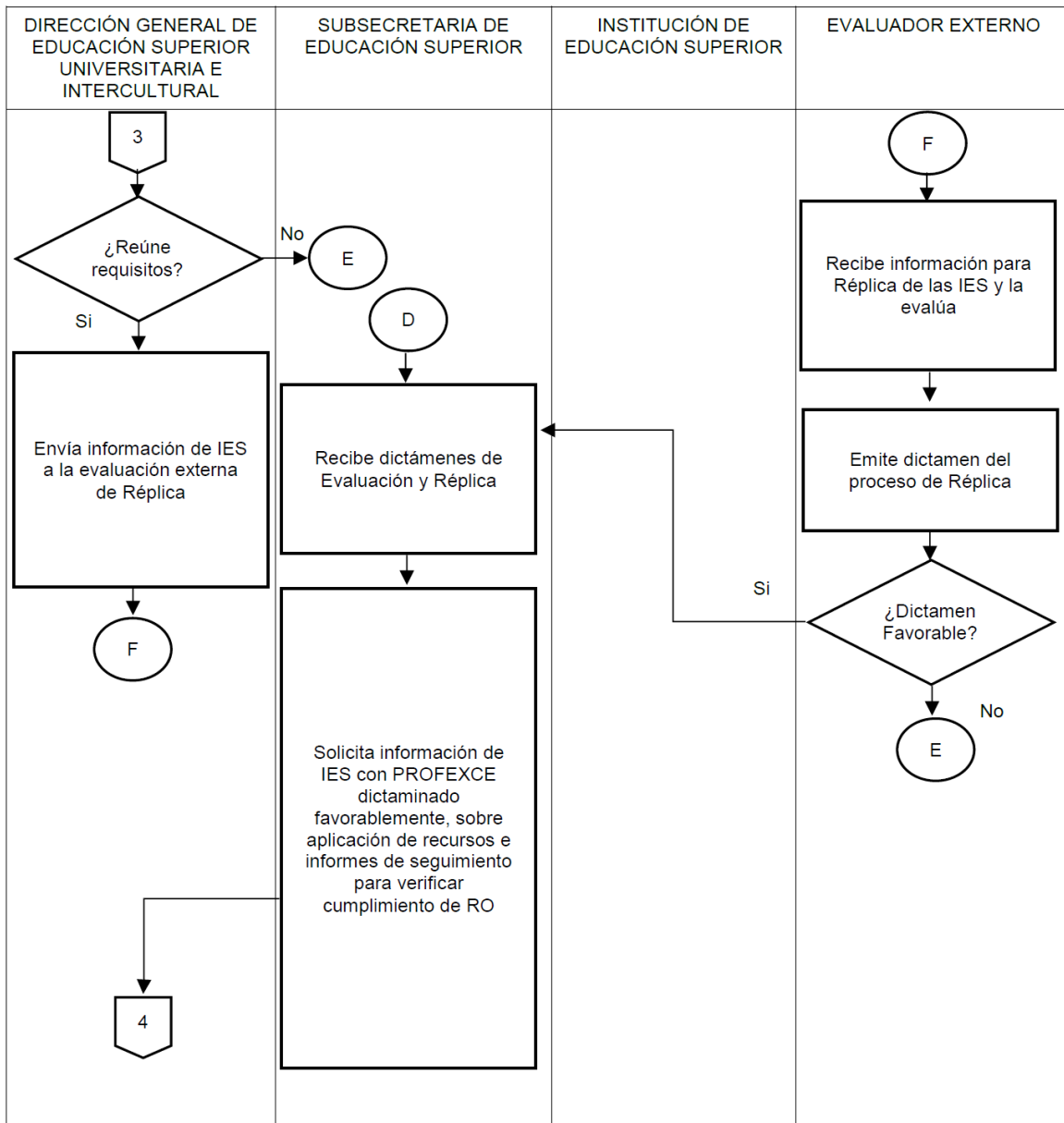

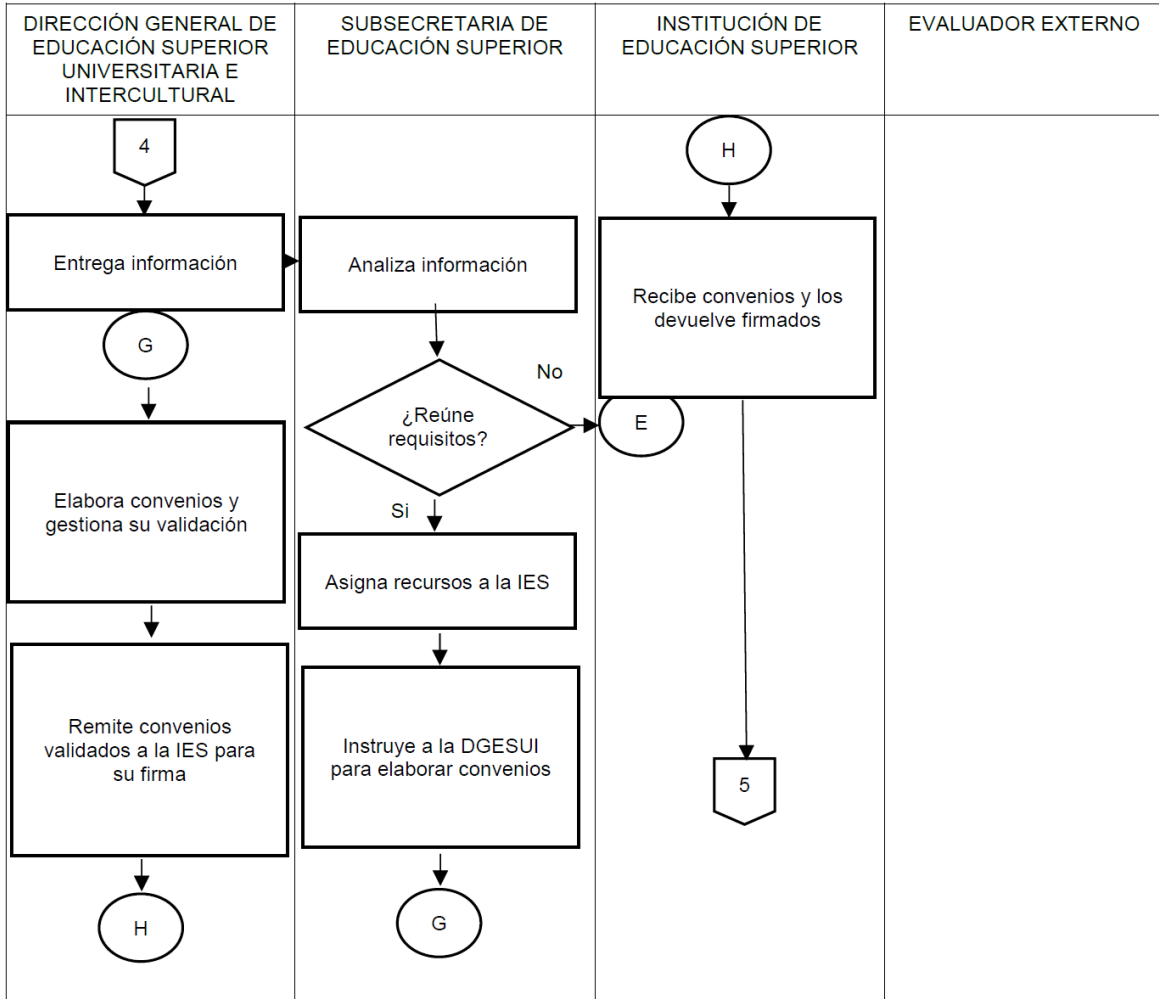



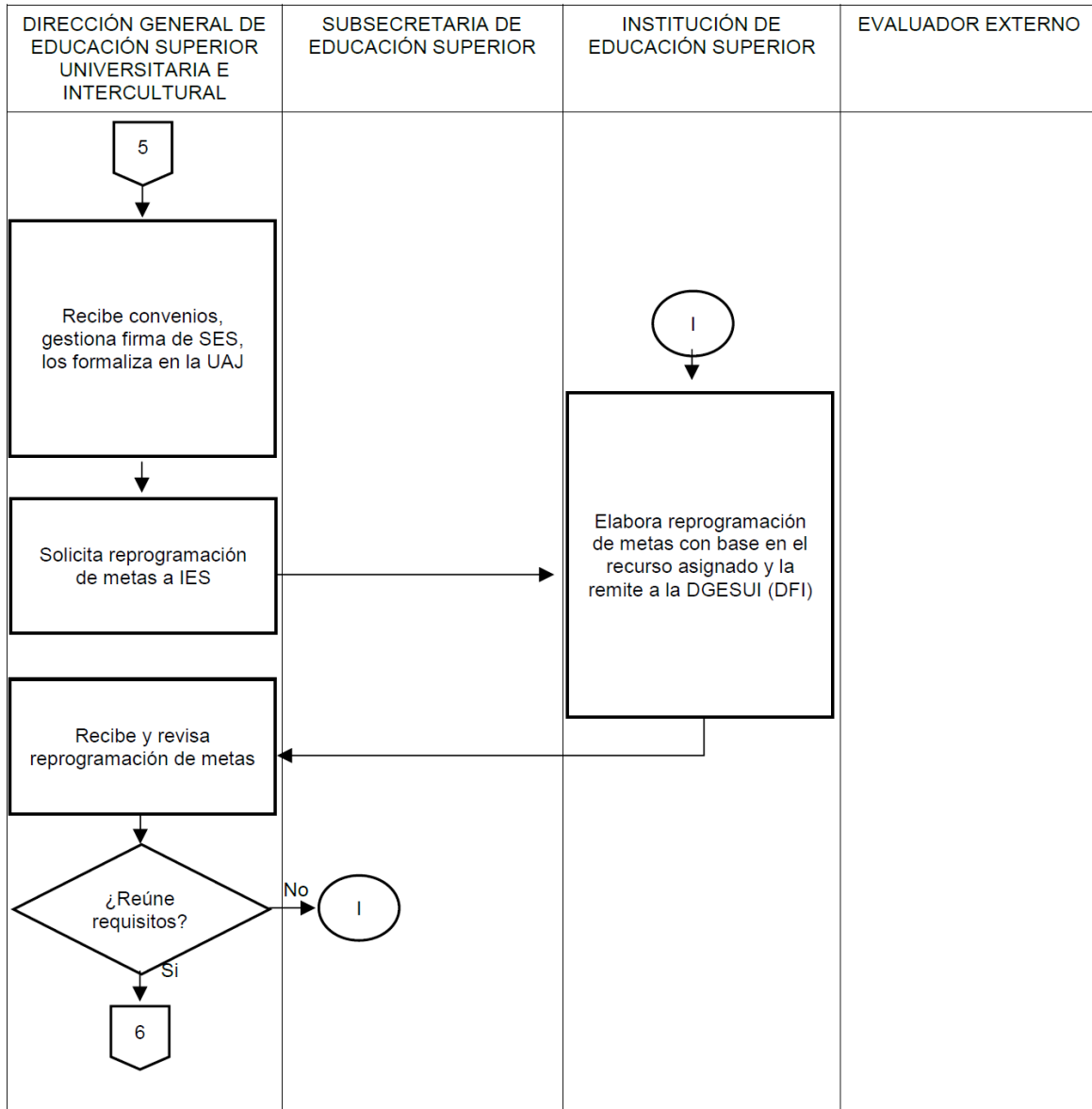

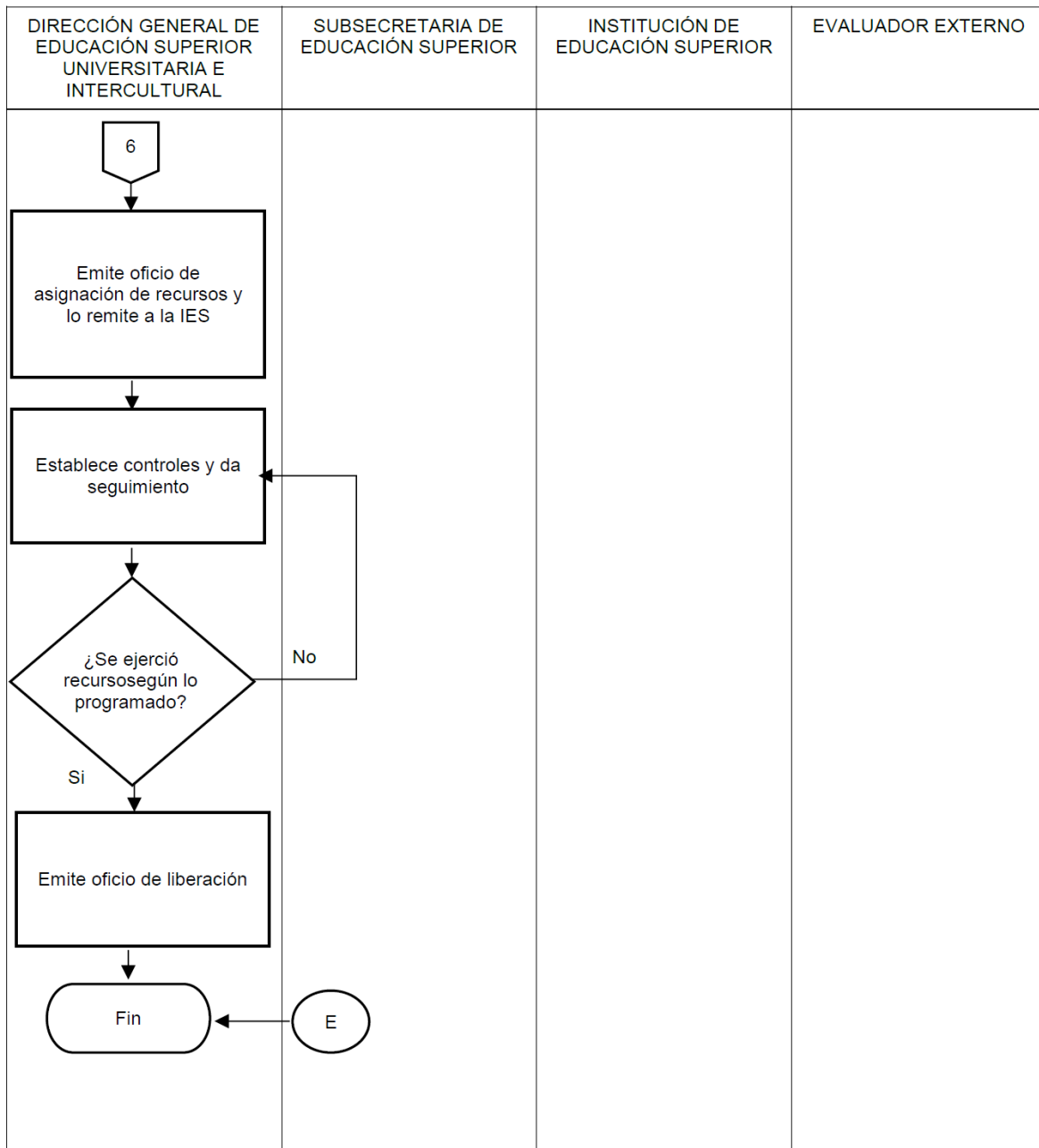

**ANEXO 2B**

**Diagrama de flujo**

**DGUTYP**

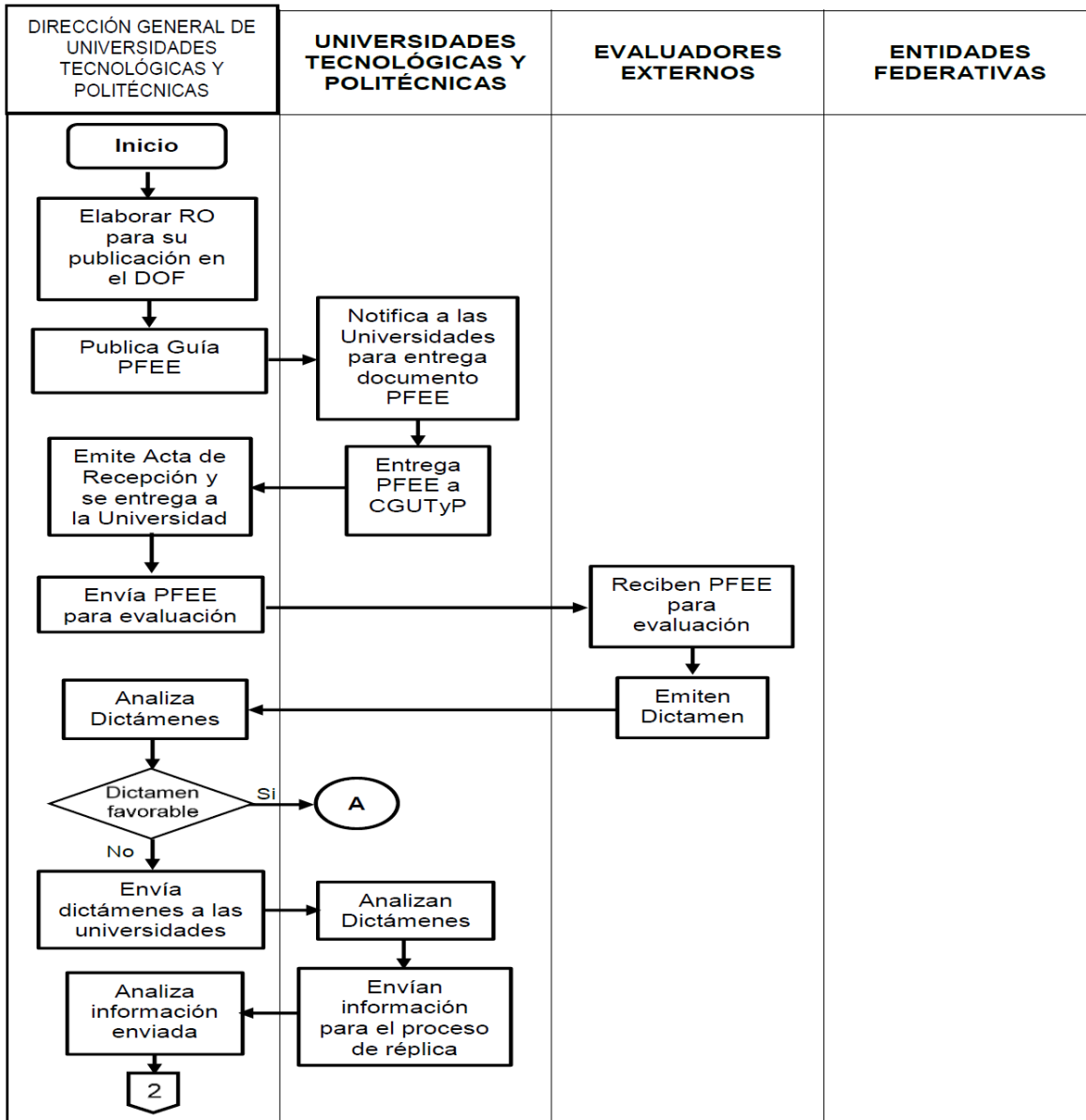

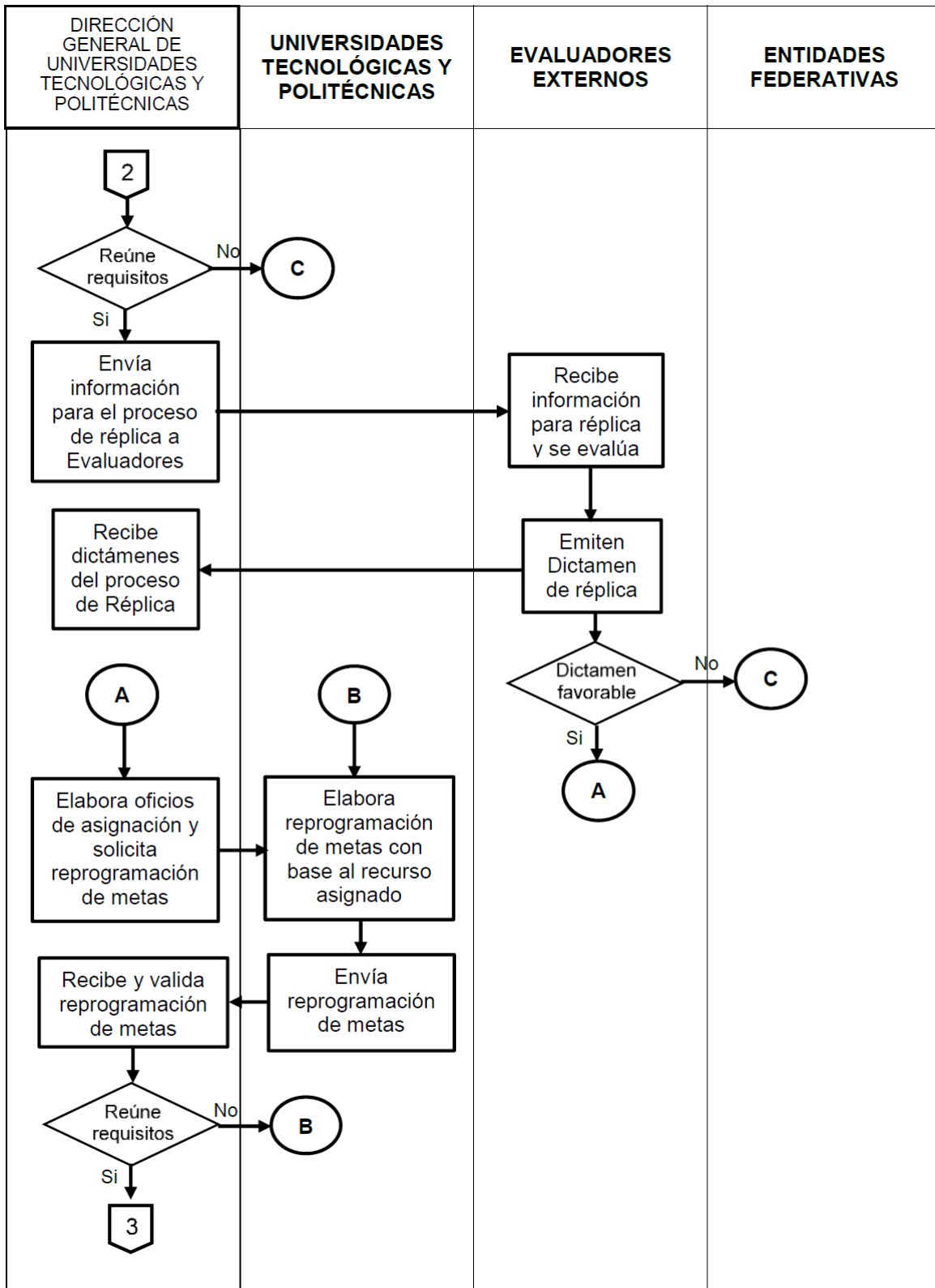

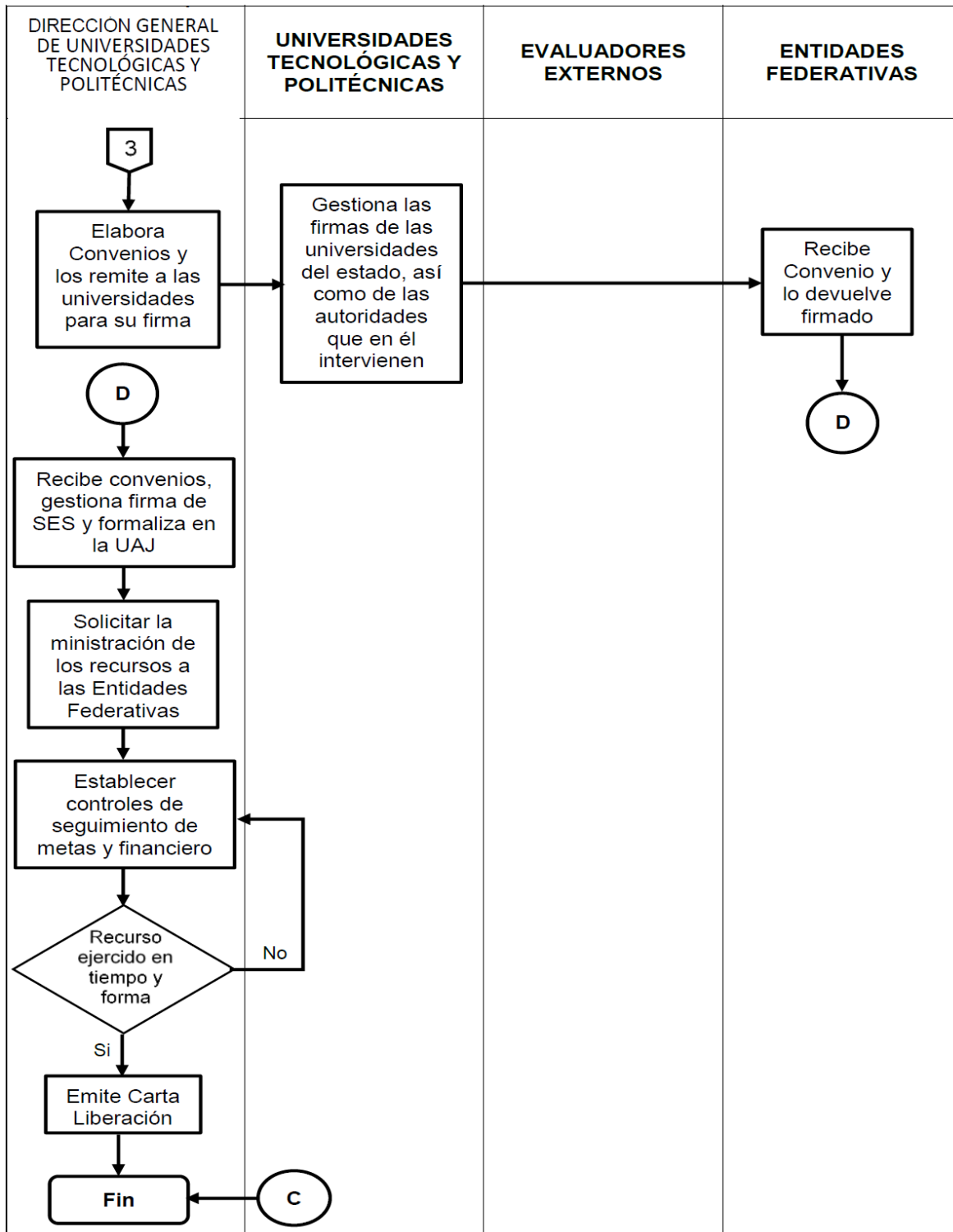

**ANEXO 2C**

**Diagrama de Flujo**

**DGESuM**

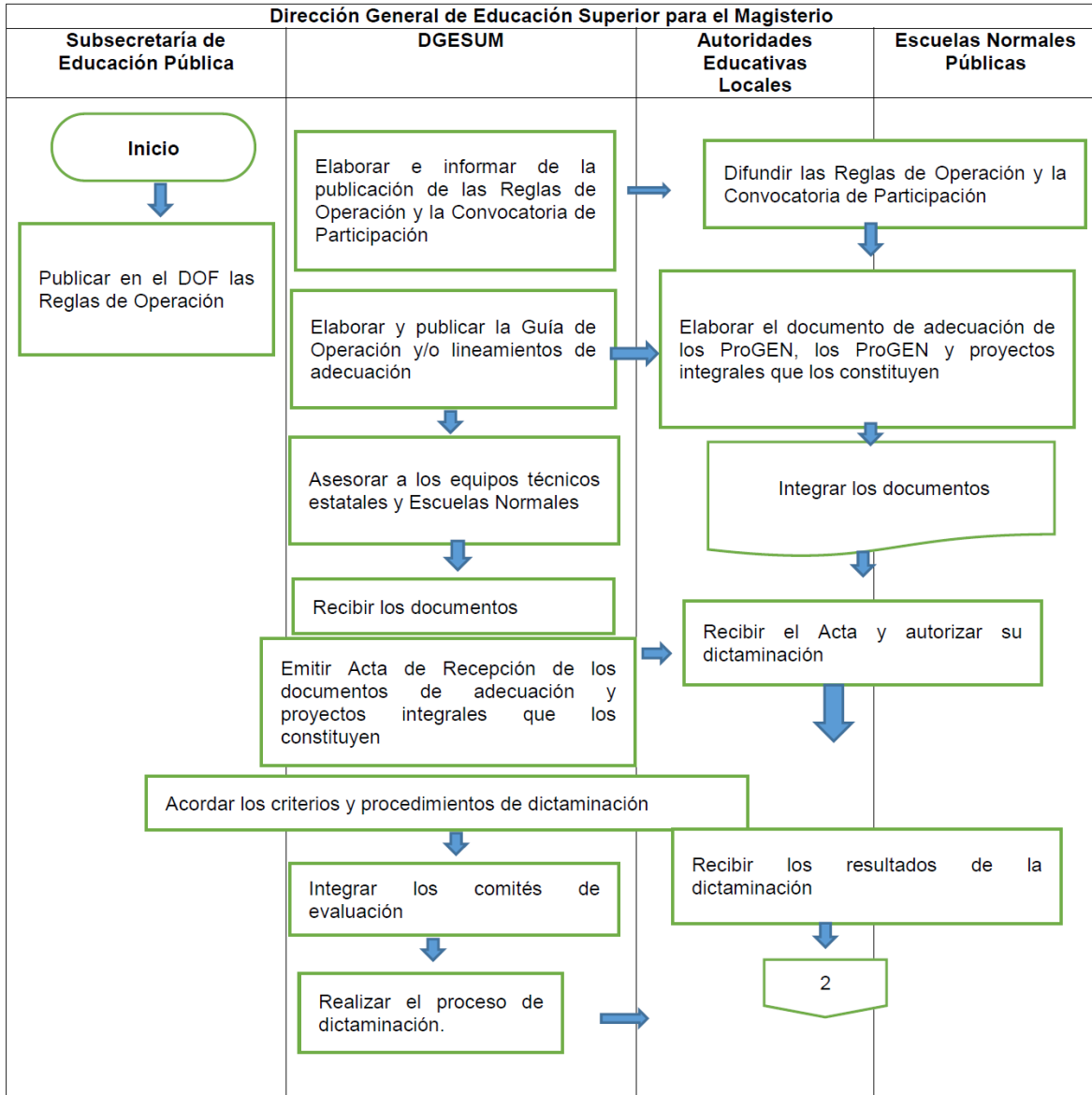

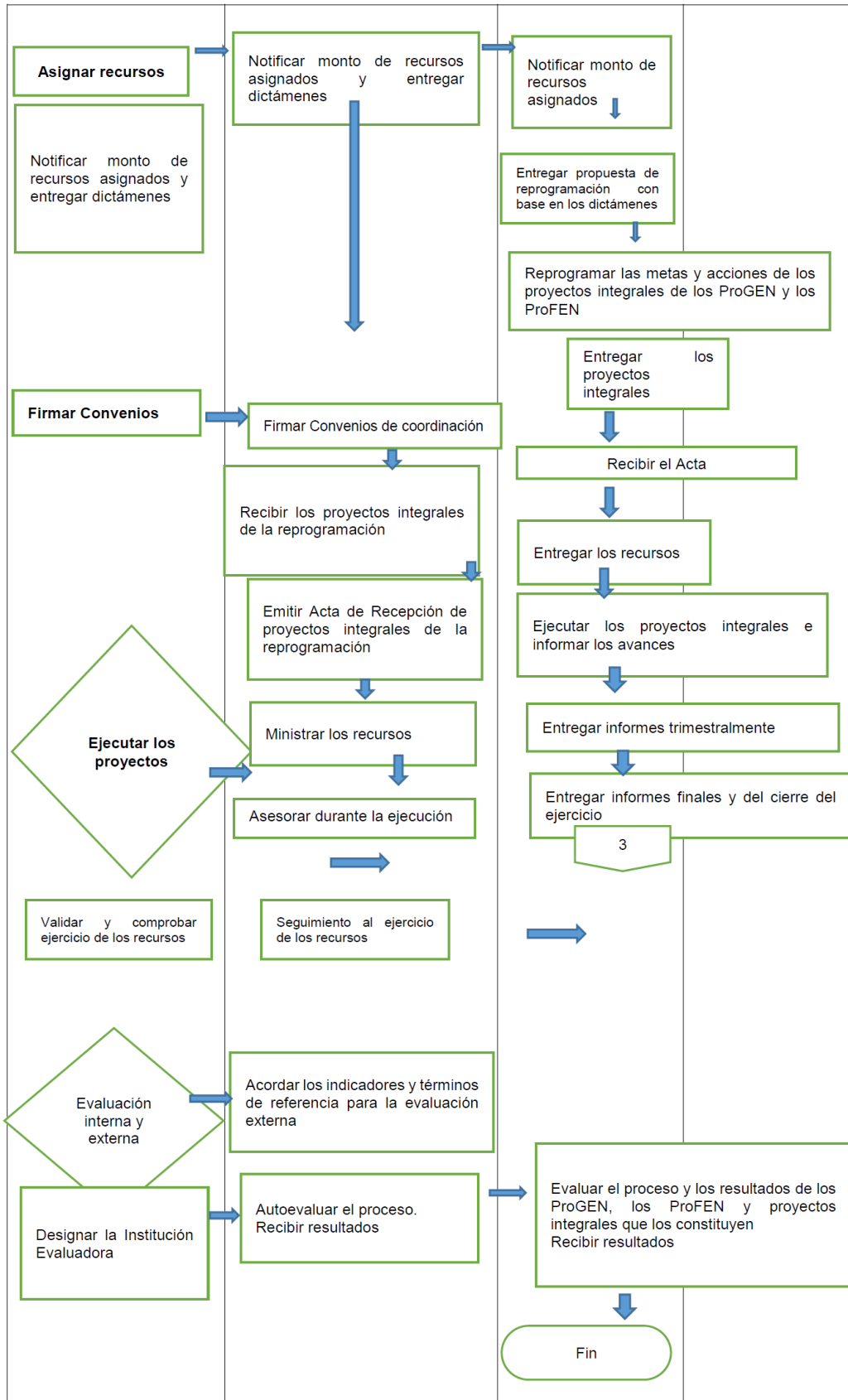

**ANEXO 3A****DGESUI****Formatos de seguimiento académico y financiero****Formatos de Seguimiento Académico**

Seguimiento de metas académicas.

No. OP	Descripción del objetivo particular			
No. MA	Descripción de la meta académica	Valores cualitativos		
		Programado	Alcanzado	%
Totales				

No. OP	Descripción del objetivo particular			
No. MA	Descripción de la meta académica	Valores financieros		
		Programado	Alcanzado	%
Totales				

No. MA	Trimestre 1			Trimestre 2		
	Meta	Monto	Observaciones	Meta	Monto	Observaciones

No. MA	Trimestre 2			Trimestre 3		
	Meta	Monto	Observaciones	Meta	Monto	Observaciones

Seguimiento de indicadores de resultado

Indicador de resultado	Valor original		Ajustado Anual	
	Número	%	Número	%
Capacidad académica				
Total de Profesores de Tiempo Completo:				
Total de Profesores que conforman la planta académica:				
Total de Cuerpos Académicos:				



Competitividad académica					
Total de Programas Educativos de TSU/PA y Lic.					
Total de matrícula evaluable de nivel TSU/PA y Lic.					
Tasa de egreso por cohorte generacional de Licenciatura	M1	M2	%	M1	%
Tasa de titulación por cohorte generacional de Licenciatura	M1	M2	%	M1	%

Indicador de resultado	Programado trimestral			Alcanzado trimestral	
	Número		%	Número	%
Capacidad académica					
Total de Profesores de Tiempo Completo:					
Total de Profesores que conforman la planta académica:					
Total de Cuerpos Académicos:					
Competitividad académica					
Total de Programas Educativos de TSU/PA y Lic.					
Total de matrícula evaluable de nivel TSU/PA y Lic.					
Tasa de egreso por cohorte generacional de Licenciatura	M1	M2	%	M1	%
Tasa de titulación por cohorte generacional de Licenciatura	M1	M2	%	M1	%

Reporte trimestral					
Indicador de resultado	Comprometido			Alcanzado	
	Número		%	Número	%
Capacidad académica					
Total de Profesores de Tiempo Completo:					
Total de Profesores que conforman la planta académica:					
Total de Cuerpos Académicos:					
Competitividad académica					

Total de Programas Educativos de TSU/PA y Lic.				
Total de matrícula evaluable de nivel TSU/PA y Lic.				
Tasa de egreso por cohorte generacional de Licenciatura	M2	%	M2	%
Tasa de titulación por cohorte generacional de Licenciatura	M2	%	M2	%

Avance anual			
Indicador de resultado			Justificación IES
	Número	%	
Capacidad académica			
Total de Profesores de Tiempo Completo:			
Total de Profesores que conforman la planta académica:			
Total de Cuerpos Académicos:			
Competitividad académica			
Total de Programas Educativos de TSU/PA y Lic.			
Total de matrícula evaluable de nivel TSU/PA y Lic.			
Tasa de egreso por cohorte generacional de Licenciatura	M2	%	
Tasa de titulación por cohorte generacional de Licenciatura	M2	%	

### REPORTE FINAL

<b>1.- Valoración General del avance o cumplimiento académico del proyecto</b>
<b>2.- Problemas atendidos</b>
<b>3.- Fortalezas aseguradas</b>
<b>4.- Impacto de la innovación educativa en la mejora de la calidad</b>
<b>5.- Atención a las recomendaciones de organismos evaluadores y/o acreditadores (CIEES, COPAES, PNPC, otros)</b>

<b>6.- Contribución a la mejora de los indicadores planteados en el Anexo XIII del PROFEXCE</b>					
<b>7.- Número de estudiantes y profesores beneficiados</b>					
<b>Profesores/as beneficiados/as</b>		<b>Movilidad académica</b>			
	<b>Número</b>	<b>Nacional</b>		<b>Internacional</b>	
<b>Tipo de contratación</b>					
Profesores/as de Tiempo Completo					
Profesores/as de Medio Tiempo					
Profesores/as de Asignatura					
<b>Total</b>					
<b>Alumnos beneficiados</b>		<b>Movilidad académica</b>			
		<b>Complemento de la formación</b>		<b>Complemento de la formación</b>	
	<b>Número</b>	<b>Nacional</b>	<b>Internacional</b>	<b>Nacional</b>	<b>Internacional</b>
<b>Tipo</b>					
Alumnos/as de TSU/PA					
Alumnos/as de Licenciatura					
Alumnos/as de Posgrado					
<b>Total</b>					
<b>8.- Impacto en la modernización de la infraestructura (servicios de apoyo académico)</b>					
<b>9.- Impacto en la capacitación de los/las profesores/as y de los cuerpos académicos</b>					
<b>10.- Impacto en la formación y atención integral del estudiante</b>					
<b>11.- Producción científica</b>					
Libros					
Capítulos de Libros					
Artículos					
Ponencias					
Memorias					
Patentes					
<b>12.- Otros aspectos</b>					
<b>Dictamen de la autoevaluación</b>					
<b>Rectora/or</b>			<b>Responsable del proyecto</b>		

## Reporte del Estado de Cuenta del Fideicomiso/Cuenta productiva

Capital			
Mes y Año	Capital asignado PROFEXCE (1)	Retiro de fideicomiso/cuenta productiva (2)	Pago a fideicomisarios y/o proveedores (3)
<b>TOTALES:</b>	<b>\$0.00</b>	<b>\$0.00</b>	<b>\$0.00</b>

Capital		
Devolución a TESOFE (4)	Reintegros al Fideicomiso/Cuenta Productiva (5)	Saldo final acumulado (6) = ((1-2-3-4+5)+6 mes anterior)
<b>\$0.00</b>	<b>\$0.00</b>	<b>\$0.00</b>

Productos Financieros		
Capital (Rendimiento bruto) (7)	Costo del Fideicomiso/Cuenta Productiva (8)	Rendimiento neto (9) = 7-8
<b>\$0.00</b>	<b>\$0.00</b>	<b>\$0.00</b>

Productos Financieros		
Pago a fideicomisarios y/o proveedores (10)	Devolución a TESOFE (11)	Reintegros por Comisiones Cobradas de más (12)
<b>\$0.00</b>	<b>\$0.00</b>	<b>\$0.00</b>

Productos Financieros	Saldo total según estado de cuenta (14)=(6)+(13)
Ejercicio Neto (13) = (9-10-11+12+(13 mes anterior))	
<b>\$0.00</b>	<b>\$0.00</b>

\_\_\_\_\_  
**NOMBRE Y FIRMA DEL/LA TITULAR DE LA INSTITUCIÓN**

\_\_\_\_\_  
**NOMBRE Y FIRMA DEL/LA RESPONSABLE INSTITUCIONAL**

Reporte de Formato acumulativo por proyecto

Trimestre:						
Clave proyecto	Total asignado		Honorarios		Materiales	

Trimestre:				
Clave proyecto	Servicios		Infraestructura académica	

Trimestre:				
Clave proyecto	Acervos		Comprobado Trimestral	

\_\_\_\_\_  
**NOMBRE Y FIRMA DEL/LA TITULAR DE LA INSTITUCIÓN**

\_\_\_\_\_  
**NOMBRE Y FIRMA DEL/LA RESPONSABLE INSTITUCIONAL**



**ANEXO 3B**

**Dirección General de Universidades Tecnológicas y Politécnicas**

**Formatos de seguimiento académico y financiero**

 <b>SEP</b> SECRETARÍA DE EDUCACIÓN PÚBLICA		DIRECCIÓN GENERAL DE UNIVERSIDADES TECNOLÓGICAS Y POLITÉCNICAS DIRECCIÓN DE ADMINISTRACIÓN Y FINANZAS SUBDIRECCIÓN DE PROGRAMAS DE FINANCIAMIENTO												
		Subsecretaría de Educación Superior										PROFEXCE 2021		
<b>REPORTE DE LA CUENTA BANCARIA PRODUCTIVA y/o FIDEICOMISO</b>														
Nombre de la Institución: _____										Clave del Convenio _____				
Informe acumulado		1ro.	2do.	3ro.	4to.	Final								
		[ ]	[ ]	[ ]	[ ]	[ ]		Fecha de entrega: _____						
Institución Bancaria: _____														
Número de cuenta: _____														
MES	SALDO CHEQUERA	RENDIMIENTO	COMISIONES	RENDIMIENTO NETO	PAGO A PROVEEDORES	REINTEGROS	RETIRO A INVERSION	DEPÓSITO DE INVERSIÓN	EJERCICIO NETO	SALDO CHEQUERA	SALDO INVERSIÓN	RENDIMIENTO	SALDO INVERSIÓN	SALDO TOTAL
	INICIAL									FINAL	INICIAL		FINAL	FINAL
<b>ASIGNACIÓN</b>	0.00													
nov-14	0.00			0.00					0.00	0.00	0.00		0.00	0.00
dic-14	0.00			0.00					0.00	0.00	0.00		0.00	0.00
ene-15	0.00			0.00					0.00	0.00	0.00		0.00	0.00
feb-15	0.00			0.00					0.00	0.00	0.00		0.00	0.00
mar-15	0.00			0.00					0.00	0.00	0.00		0.00	0.00
abr-15	0.00			0.00					0.00	0.00	0.00		0.00	0.00
may-15	0.00			0.00					0.00	0.00	0.00		0.00	0.00
jun-15	0.00			0.00					0.00	0.00	0.00		0.00	0.00
jul-15	0.00			0.00					0.00	0.00	0.00		0.00	0.00
ago-15	0.00			0.00					0.00	0.00	0.00		0.00	0.00
sep-15	0.00			0.00					0.00	0.00	0.00		0.00	0.00
oct-15	0.00			0.00					0.00	0.00	0.00		0.00	0.00
nov-15	0.00			0.00					0.00	0.00	0.00		0.00	0.00
dic-15	0.00			0.00					0.00	0.00	0.00		0.00	0.00
<b>TOTAL</b>	<b>0.00</b>	<b>0.00</b>	<b>0.00</b>	<b>0.00</b>	<b>0.00</b>	<b>0.00</b>	<b>0.00</b>	<b>0.00</b>	<b>0.00</b>	<b>0.00</b>	<b>0.00</b>	<b>0.00</b>	<b>0.00</b>	<b>0.00</b>

\_\_\_\_\_  
DIRECTOR DE FINANZAS

\_\_\_\_\_  
CONTRALOR DE LA INSTITUCIÓN

\_\_\_\_\_  
RECTOR





 <b>SEP</b> SECRETARÍA DE EDUCACIÓN PÚBLICA	<b>DIRECCIÓN GENERAL DE UNIVERSIDADES TECNOLÓGICAS Y POLITÉCNICAS</b>
	<b>DIRECCIÓN DE ADMINISTRACIÓN Y FINANZAS</b> <b>SUBDIRECCIÓN DE PROGRAMAS DE FINANCIAMIENTO</b>
<b>Subsecretaría de Educación Superior</b>	<b>PROFEXCE 2021</b>

**COMPROBACIÓN FINANCIERA ACUMULADA**

Nombre de la Institución: _____ Informe acumulado: _____	Clave del Convenio.- _____ Fecha de Entrega: _____								
<table border="1" style="margin: auto;"> <tr> <td style="width: 25%;">1ro.</td> <td style="width: 25%;">2do.</td> <td style="width: 25%;">3ro.</td> <td style="width: 25%;">4to.</td> </tr> <tr> <td style="height: 20px;"></td> <td style="height: 20px;"></td> <td style="height: 20px;"></td> <td style="height: 20px;"></td> </tr> </table>	1ro.	2do.	3ro.	4to.					
1ro.	2do.	3ro.	4to.						

ACCIÓN	CONCEPTO	RECURSO ASIGNADO (a)	TRANSFERENCIAS AUTORIZADAS (b)	RECURSO MODIFICADO c = aba	2016												COMPROBADO	%	POR COMPROBAR	%
					TRIMESTRE															
					1RO.			2DO.			3RO.			4TO.						
					C. PARCIAL	%		C. PARCIAL	%		C. PARCIAL	%		C. PARCIAL	%					
(5)																				
<b>TOTAL</b>		<b>0</b>	<b>0</b>	<b>0</b>	<b>0</b>	<b>0</b>	<b>0</b>	<b>0</b>	<b>0</b>	<b>0</b>	<b>0</b>	<b>0</b>	<b>0</b>	<b>0</b>	<b>0</b>	<b>0</b>	<b>0</b>	<b>0</b>		

(5)																		
<b>TOTAL</b>		<b>0</b>	<b>0</b>	<b>0</b>	<b>0</b>	<b>0</b>	<b>0</b>	<b>0</b>	<b>0</b>	<b>0</b>	<b>0</b>	<b>0</b>	<b>0</b>	<b>0</b>	<b>0</b>	<b>0</b>	<b>0</b>	<b>0</b>
<b>GRAN TOTAL</b>																		

_____ DIRECTOR DE FINANZAS	_____ CONTRALOR DE LA INSTITUCIÓN	_____ RECTOR
-------------------------------	--------------------------------------	-----------------

**CÉDULA DE RESULTADOS DEL ANÁLISIS FINANCIERO**

PROFEXCE     PRODEP     Otro \_\_\_\_\_      Monto comprobado \_\_\_\_\_

<b>Universidad:</b>					
<b>Ejercicio:</b>					
<b>Periodo de comprobación:</b>	1er. Informe	2do. Informe	3ro. Informe		
<b>Otro:</b>					
<b>Fecha de comprobación:</b>					

Hallazgo	Recomendación

**Nombre, firma y cargo del responsable de la comprobación de la Universidad**

**Nombre, firma y cargo del personal que realizó el análisis de la DGUTyP**

\_\_\_\_\_  
Correo:

Teléfono:

\_\_\_\_\_  
Correo:

Teléfono:

INDICADORES BÁSICOS QUE LAS UNIVERSIDADES TECNOLÓGICAS Y POLITÉCNICAS DEBERÁN RESPONDER PARA MEDIR EL IMPACTO EN LA GESTIÓN ACADÉMICA Y ADMINISTRATIVA DERIVADO DEL EJERCICIO DE PLANEACIÓN DEL PROFEXCE (DE ACUERDO A LOS NIVELES EDUCATIVOS QUE LA INSTITUCIÓN IMPARTE HABRÁ RUBROS QUE NO APLIQUEN)

INDICADORES DE LOS PROFESORES DE TIEMPO COMPLETO (PTC)				
Nombre	1er Informe	2º Informe	3er Informe	Total
Número Total de PTC.				
Número de PTC con:				
Técnico Superior Universitario				
Licenciatura				
Especialidad				
Maestría				
Maestría en el área disciplinar del programa educativo que participa				
Doctorado				
Doctorado en el área disciplinar del programa educativo que participa				
Perfil PRODEP				
Que participación en el programa de tutorías				
Adscritos en el SNI				
Número de Cuerpos Académicos:				
En Formación				
En Consolidación				
Consolidados				

INDICADORES DE LOS PROGRAMAS EDUCATIVOS				
Nombre	1er Informe	2º Informe	3er Informe	Total
Número de PE de:				
Técnico Superior Universitario				
Licenciatura				
Especialidad				
Maestría				
Doctorado				

INDICADORES DE LOS PROGRAMAS EDUCATIVOS																				
Nombre	1er. Informe					2º. Informe					3er. Informe					Final				
	TSU	LIC	ESP	MAE	DOC	TSU	LIC	ESP	MAE	DOC	TSU	LIC	ESP	MAE	DOC	TSU	LIC	ESP	MAE	DOC
Número y % de PE:																				
Con estudios de factibilidad vigentes y/o Pertinentes																				
En el modelo BIS (Bilingüe, Internacional y Sustentable)																				
Basados en competencias																				
Que alcanzarán el nivel 1 los CIEES																				
Que serán acreditados por organismos reconocidos por el COPAES																				
Que serán reconocidos por el Programa Nacional de Posgrado de Calidad (PNPC)																				
Que ingresarán al Programa de Fomento a la Calidad (PFC)																				
Que ingresarán al Padrón Nacional de Posgrado (PNP)																				
De calidad del total de la oferta educativa evaluable																				
De licenciatura/campus con estándar 1 del IDAP del CENEVAL																				
De licenciatura/campus con estándar 2 del IDAP del CENEVAL																				

\*IDAP (Indicador de Desempeño Académico por Programa de licenciatura)

INDICADORES DE LOS PROGRAMAS EDUCATIVOS																				
Nombre	1er. Informe					2º. Informe					3er. Informe					Final				
	T	L	E	M	D	T	L	E	M	D	T	L	E	M	D	T	L	E	M	D
	S	I	S	A	O	S	I	S	A	O	S	I	S	A	O	S	I	S	A	O
Número y % de PE que se actualizarán incorporando:																				
Elementos de enfoques centrados en el estudiante o en el aprendizaje																				
Estudios de seguimiento de egresados y empleadores																				

INDICADORES DE EFICIENCIA TERMINAL				
Nombre	1er Informe	2º Informe	3er Informe	Final
Tasa de:				
Egreso por cohorte de TSU.				
Titulación por cohorte de TSU				
Egreso por cohorte de licenciatura				
Titulación por cohorte de licenciatura				
Graduación del posgrado				

INDICADORES ESTRATÉGICOS					
Nombre		1er Informe	2º Informe	3er Informe	4º Final
Matrícula Total atendida en PE evaluables:	TSU				
	Licenciatura				
No. de alumnos inscritos en programas reconocidos por su buena calidad	TSU				
	Licenciatura				
No. de Programas en el nivel 1 de los CIEES	TSU				
	Licenciatura				
No. de Programas acreditados por organismos reconocidos por COPAES	TSU				
	Licenciatura				
No. de Programas reconocidos por el Programa Nacional de Posgrado de Calidad (PNPC)					



**ANEXO3C****DGESUM**

Proyecto Integral para el Programa de Fortalecimiento de la Escuela Normal

**Reporte Trimestral 2021**

<b>Entidad:</b>
<b>Escuela:</b>
<b>Tipo de proyecto:</b> Proyecto Integral "Proyecto de mejora de la Escuela Normal"

<b>Datos del responsable</b>
<b>Nombre:</b>
<b>Cargo:</b>
<b>Grado Académico:</b>
<b>Teléfono:</b>
<b>Dirección de correo:</b>
<b>Objetivo general del proyecto:</b>
<b>Justificación del proyecto:</b>

**Objetivo 1:** Promover la participación de los docentes ...**Tipo:** Profesorado **SubTipo:** Actualización académica**Justificación:** La mejora del perfil docente permitirá ...**Meta:** 1.1 Fortalecer el perfil de los docentes...**Unidad de Medida:****Tipo de Beneficiario:****No. Beneficiarios:****Hombres:****Mujeres:**

Informe Programático		
Unidad de Medida Alcanzada	Porcentaje Alcanzado	Justificación

**Acción:** 4.1.1. Remodelación y adecuación de las aulas...**Especificaciones:**

RECURSOS 2021					
Concepto	Rubro de gasto	Periodo	Cantidad	P/unidad	Total
Mobiliario	Mobiliario (genérico)	Programado	10	25,000.00	250,000.00
		Primer Trimestre	0.00	0.00	00.00
		Segundo Trimestre	3	25,000.00	75,000.00

**ANEXO 4**  
**DGESUI**  
**Reprogramación**

Metas compromiso				Número	%
Objetivos Particulares		Metas	Acciones	Recursos	Monto
<b>Totales</b>					\$0.00
Clave Objetivo		Descripción del Objetivo Particular		Monto	
Número de Meta	Descripción de la Meta Académica		Meta Académica	Monto	
Número de Acción	Descripción de la Acción			Monto	
BMS	Rubro de Gasto	Unidades	Descripción del Bien Mueble o Servicio (BMS)	Costo Unitario	Monto
Resumen General de Rubros de Rubros					
Clave del Proyecto					
Rubro de Gasto				Monto	%
Honorarios					
Servicios					
Materiales					
Infraestructura					
Acervos					
Total					



**ANEXO 5A****DGESUI****Criterios, requisitos y formatos para formular y presentar solicitudes de transferencias de productos financieros, remanentes y reprogramaciones**

A continuación se presentan los criterios que las UPES, UPEAS, UPF y UUII beneficiadas con recursos públicos del programa deben de tomar como referencia obligatoria para formular y presentar solicitudes de transferencia de subsidios.- Las transferencias de recursos detallados en anexo 6A de las presentes reglas de operación se clasifican en:

**1. Transferencia de productos financieros.-** Se refiere al uso de los rendimientos financieros generados en una subcuenta aperturada en el fideicomiso PROFEXCE, para el manejo de los recursos que otorga el programa. Se pueden realizar con las siguientes indicaciones:

1.1 A proyectos apoyados en el ejercicio fiscal vigente, que hayan sido evaluados favorablemente y que los montos a transferir no sean mayores a los sugeridos en el dictamen de los proyectos o en su caso, de ser necesario a lo solicitado originalmente, considerando el numeral 2. del subapartado Derechos del lineamiento 3.5, de las presentes reglas de operación.

1.2 Se deberá señalar el monto y ejercicio del programa de dónde proviene y en dónde se aplicará(n) los recursos e indicar la clave de(los) proyecto(s), objetivo(s) particular(es), meta(s) académica(s) y acción(es).

**2. Transferencia de remanentes.-** Se refiere al uso de los saldos generados para complementar la adquisición de un concepto de gasto autorizado o activar un recurso original que no haya sido seleccionado en el proceso de reprogramación. . La solicitud de este tipo de transferencia se deberá realizar considerando los siguientes criterios:

2.1 Se pueden considerar que un concepto de gasto generó remanente o saldo, una vez que se adquirieron todas las unidades autorizadas en el anexo de reprogramación respectivo (Anexo 6A de las presentes reglas de operación).

2.2 Se pueden considerar que un concepto de gasto generó remanente o saldo, cuando su costo unitario se incrementó respecto de lo establecido en el anexo de reprogramación respectivo y que por consecuencia no será posible adquirir todas las unidades programadas.

2.3 Se podrá autorizar el uso de los remanentes o saldos en la(s) acción(es) de(los) proyectos que origina(n) el remanente o en otras acciones de proyectos aprobados en el mismo ejercicio fiscal siempre y cuando en este último caso, el monto a transferir no sea mayor a lo sugerido en el dictamen emitido por los comités de evaluación, o en su caso, de ser necesario a lo solicitado originalmente, considerando el numeral 2 del subapartado Derechos del lineamiento 3.5, , de la presentes reglas de operación

2.4 El formato de solicitud de transferencia deberá señalar la clave y nombre del proyecto, además de la clave y descripción del o los objetivo(s) particular(es), las meta(s), la(s) acción(es) y los conceptos de recursos que generan remanente, señalando igualmente a dónde se aplicarán.

2.5 En caso de quedar algún remanente en alguna acción y después de cumplir con la meta programada, se podrán adquirir más unidades de los conceptos de gasto programados en el anexo de reprogramación autorizado sin que se requiera autorización expresa emitida por parte de la DGEUI, siempre y cuando sea al interior de la misma acción que genera el remanente o saldo.

**3. Transferencia por reprogramación.-** Se refiere al uso del monto total programado para la adquisición de las unidades de un concepto de gasto autorizado en el anexo de reprogramación (Anexo 6A), para un concepto de gasto autorizado o activar un recurso original que no haya sido seleccionado en el proceso de reprogramación. Conforme a los siguientes criterios:

3.1 Sólo se autorizarán al interior de una misma meta académica, en los rubros de gasto solicitados originalmente y autorizados por el comité de evaluación, siempre y cuando se haya cumplido el valor cualitativo de la meta académica, considerando el numeral II del subapartado Derechos del lineamiento 3.5, de las presentes reglas de operación.

3.2 El formato de solicitud deberá especificar la clave y nombre del proyecto, la clave y descripción de(los) objetivo(s) particular(es), la(s) meta(s), la(s) acción(es), el(los) concepto(s) de gasto que se reprogramarán e indicar qué adquirirán con esta afectación

La formulación y presentación de la solicitud de cada uno de los tres tipos de transferencias, se debe hacer de conformidad con los siguientes requisitos:

- a) El oficio de solicitud debe estar firmado por el titular de la IES.
- b) El (Los) formato(s) debe(n) estar firmado(s) por el/la responsable institucional del programa y el/la responsable de cada proyecto beneficiado.
- c) Llenar el formato de solicitud de transferencia de subsidios que se encuentra en este anexo, indicando el tipo de transferencia.
- d) Ser entregadas ante la DGESUI en versión impresa y con su respectivo soporte electrónico en formato Excel.

Las solicitudes de transferencia podrán ser autorizadas por una sola ocasión a partir del dictamen académico favorable que emita la Dirección de Fortalecimiento Institucional (DFI) de la DGESUI, con base en la justificación académica apegada al proceso de planeación realizado por las IES y los dictámenes financieros.

Los conceptos de gasto que sean autorizadas en cualquiera de sus opciones de transferencia (productos financieros, remanentes y/o reprogramaciones) deberán ejercerse y comprobarse en el periodo que se indique en el oficio de autorización respectivo, contados a partir de la fecha de autorización emitida por la DGESUI, con el propósito de finiquitar en su totalidad los recursos del ejercicio en cuestión. Al término de dicho periodo y en caso de presentarse algún remanente, no se podrá solicitar otra transferencia sobre el mismo u otro concepto y el recurso no ejercido deberá reintegrarse a la TESOFE al cierre de la subcuenta respectiva, entregando la IES el comprobante de dicho reintegro a la DGESUI.

Los conceptos de gasto que resultan de una transferencia no podrán ser afectados por otra solicitud de transferencia, por lo cual, estos conceptos tendrán que ejercerse en su totalidad en el periodo de tiempo definido en el oficio de autorización respectivo y al término de éste, en caso de existir algún monto no ejercido, deberá de reintegrarse a la TESOFE en un periodo no mayor a cinco días hábiles posteriores a la fecha indicada en el oficio antes referido. Conforme a lo anterior, los saldos o remanentes que se mencionan en este párrafo no podrán solicitarse para ejercerse en otro tipo de concepto de gasto.

Sólo se autorizarán transferencias cuando los objetivos particulares, metas académicas y acciones a las que se aplicarán los recursos, hayan sido evaluadas favorablemente y que el monto a aplicar no sea mayor al monto sugerido por el comité de evaluación, o en su caso, de ser necesario a lo solicitado originalmente en el proyecto.

En ningún caso se autorizarán transferencias por cantidades mayores al monto solicitado a nivel de cada acción aprobada o por conceptos de gasto que no hayan sido presentados en los proyectos originales. Para sustentar las solicitudes de transferencias, se podrán consultar los montos sugeridos por los comités de evaluación en la página <http://www.siidfi.sep.gob.mx/pfce/index.php>.

El formato que se debe utilizar para formular las solicitudes de transferencia es el siguiente:

**SUBSECRETARÍA DE EDUCACIÓN SUPERIOR  
DIRECCIÓN GENERAL DE EDUCACIÓN SUPERIOR UNIVERSITARIA E INTERCULTURAL  
DIRECCIÓN DE FORTALECIMIENTO INSTITUCIONAL**

**Anexo 4. FORMATO DE SOLICITUD DE TRANSFERENCIA(S) DE RECURSOS**

**DATOS GENERALES DEL MOVIMIENTO**

<b>INSTITUCIÓN:</b>	(1)
---------------------	-----

SOLICITUD					
OFICIO		Nombre	(4)		
Fecha	Número	Puesto	(5)		
(2)	(3)	Teléfono:	(6)	E-mail:	(7)

Año de la subcuenta del fideicomiso	(15)
-------------------------------------	------

TIPO DE SOLICITUD			
Remanentes	Productos financieros	Reprogramación	Monto Total Solicitado
(8)	(10)	(12)	
(9)	(11)	(13)	(14)

Datos de aplicación de los recursos	
Año de ejercicio del PROFEXCE	(16)
GES	(17)
DES	(18)
Clave DES	(19)
Nombre DES	(20)

JUSTIFICACIÓN ACADÉMICA DE LA SOLICITUD:
(21)

1.- ORIGEN DE LOS RECURSOS *			Monto Apoyado
Concepto	Clave	Nombre	PROFEXCE
Proyecto	(22)	(23)	(24)
Objetivo Particular	(25)	(26)	(27)
Meta Académica	(28)	(29)	(30)
Acción específica	(31)	(32)	(33)

Nota.- En caso de que sea más de un proyecto, objetivo, meta o acción, se repetirá el o los conceptos que correspondan.

\*El apartado 1 (origen de los recursos), no debe ser llenado en ninguna de sus partes que lo conforman, cuando se trata de una solicitud de autorización de aplicación de productos financieros.

**1.1. REMANENTES.** Sólo registrar los montos remanentes que solicitan transferir.**1.1.1. Conceptos de gasto que generaron remanentes**

Clave acción	Rubro de Gasto	Número de BMS	Descripción del Bien Mueble o Servicio (BMS)	Detalle de costo autorizado			Detalle de costo final			Monto Remanente
				Unidad	Costo Unitario	Monto Total	Unidad final	Costo Unitario final	Monto Total final	
(34)	(35)	(36)	(37)	(38)	(39)	(40)	(41)	(42)	(43)	(44)

Nota.- El desglose de los conceptos de gasto que generaron remanentes, se deberán detallar conforme aparecen en el Anexo de Reprogramación.

**1.2. REPROGRAMACIONES.** Registrar únicamente los conceptos de gasto que solicitan reprogramar.

Clave acción	Rubro de Gasto	Número de BMS	Descripción del Bien Mueble o Servicio (BMS)	Unidad	Costo Unitario	Monto Total
(45)	(46)	(47)	(48)	(49)	(50)	(51)

Nota.- El desglose de los conceptos de gasto para reprogramar, se deberán detallar conforme aparecen en el Anexo de Reprogramación.

2.- APLICACIÓN DE LOS RECURSOS			Monto Apoyado
Concepto	Clave	Nombre	PROFEXCE
Proyecto	(52)	(53)	(54)
Objetivo Particular	(55)	(56)	(57)
Meta Académica	(58)	(59)	(60)

Nota.- En caso de ser más de un proyecto, objetivo o meta, se repetirá el o los conceptos que correspondan.

			Monto Apoyado
Concepto	Clave	Nombre	PROFEXCE
Acción específica	(61)	(62)	(63)

Nota.- En caso de ser más de una acción, se repetirá el o los conceptos que correspondan

**2.1 APLICACIÓN DE RECURSOS FINANCIEROS, REPROGRAMACIONES O REMANENTES.** Sólo desglosar el monto a afectar en los rubros de gasto correspondientes.

Clave acción	Rubro de Gasto	Número de BMS	Descripción del Bien Mueble o Servicio (BMS)	Unidad	Costo Unitario	Monto Total
(64)	(65)	(66)	(67)	(68)	(69)	(70)

(71)

Nombre y firma del representante institucional

(72)

Nombre y firma del responsable del proyecto

## INSTRUCTIVO DE LLENADO DEL FORMATO DE TRANSFERENCIAS DE RECURSOS DEL PROFEXCE 2021

No.	Campo	Actividad
1	INSTITUCIÓN:	Anotar el nombre de la Institución que solicita la transferencia.
2	Fecha	Anotar la fecha de oficio con el que la institución formaliza la solicitud.
3	Número	Anotar el número de oficio con el que la institución formaliza la solicitud.
4	Nombre	Anotar el nombre del Rector, que por Reglas de Operación, debe firmar el oficio con el que se formaliza la solicitud.
5	Puesto	De acuerdo a la normativa de cada institución, se debe anotar el cargo con el que se identifica al titular de la institución, que por Regla de Operación, debe firmar el oficio con el que se formaliza la solicitud.
6	Teléfono	Anotar el teléfono del titular de la institución, que por Reglas de Operación, debe firmar el oficio con el que se formaliza la solicitud.
7	E-mail	Anotar el correo electrónico del titular de la institución, que por Reglas de Operación, debe firmar el oficio con el que se formaliza la solicitud.
8	Remanentes	Señalar con una X si el origen de los recursos es por el concepto de remanentes.
9	Monto de remanentes	Anotar el monto de remanentes que se solicita transferir.
10	Productos financieros	Señalar con una X si el origen de los recursos es por el concepto de productos financieros, generados por el fideicomiso PROFEXCE.
11	Monto de productos financieros	Anotar el monto de productos financieros PROFEXCE que se solicita aplicar.
12	Reprogramación	Señalar con una X si la transferencia solicitada es por el concepto de reprogramación de recursos.
13	Monto de Reprogramación	Anotar el monto que se solicita reprogramar.
14	Monto total solicitado	El monto total solicitado se debe obtener por formula, la que resulta de sumar en su caso el monto anotado en los campos (9), (11) y (13).
15	Año de la subcuenta del fideicomiso	Anotar el año de la subcuenta aperturada en el fideicomiso PROFEXCE de donde provienen los recursos que en su caso se solicitan aplicar.
16	Año de ejercicio del PROFEXCE	Anotar el año del ejercicio PROFEXCE vigente, en donde se aplicarán los montos, que en su caso se anoten en los campos 9, 11 y 13.
17	GES	Señalar con una X si el proyecto afectado corresponde al nivel GES.
18	DES	Señalar con una X si el proyecto afectado corresponde al nivel DES.
19	Clave DES	Anotar la clave de la Dependencia de Educación Superior que corresponde al valor numérico consecutivo que asigna PRODEP.
20	Nombre DES	Anotar el nombre de la Dependencia de Educación Superior que debe ser el mismo con el que está registrado ante PRODEP.
21	Justificación Académica de la Solicitud	Anotar la justificación académica que respalde la solicitud de transferencia para la adquisición de bienes o servicios, que coadyuven al cumplimiento del propósito de la acción, al logro de las metas académicas e Indicadores de Calidad del Proyecto.
22	Clave del Proyecto	Anotar la (s) clave (s) del (los) proyecto (s) de origen de los recursos que se solicitan afectar por transferencia, los cuales deben coincidir con el Anexo de Reprogramación autorizado y al mismo tiempo guardar coincidencia con el año anotado en el campo 16.

No.	Campo	Actividad
23	Nombre del Proyecto	Anotar el (los) nombre (s) del (los) proyecto (s) de origen de los recursos que se solicitan afectar por transferencia, los cuales deben coincidir con el Anexo de Reprogramación autorizado y al mismo tiempo guardar coincidencia con el año anotado en el campo 16.
24	Monto del Proyecto	Anotar el (los) monto (s) del (los) proyecto (s) de origen de los recursos que se solicitan afectar por transferencia, los cuales deben coincidir con el Anexo de Reprogramación autorizado y al mismo tiempo guardar coincidencia con el año anotado en el campo 16.
25	Clave del Objetivo Particular	Anotar la (las) clave (s) del (los) objetivo (s) particular (es) de origen de los recursos que se solicitan afectar por transferencia, los cuales deben coincidir con el Anexo de Reprogramación autorizado y al mismo tiempo guardar coincidencia con el año anotado en el campo 16.
26	Nombre del Objetivo Particular	Anotar el (los) nombre (s) del (los) objetivo (s) particular (es) de origen de los recursos que se solicitan afectar por transferencia, los cuales deben coincidir con el Anexo de Reprogramación autorizado y al mismo tiempo guardar coincidencia con el año anotado en el campo 16.
27	Monto del Objetivo Particular	Anotar el (los) monto (s) del (los) objetivo (s) particular (es) de origen de los recursos que se solicitan afectar por transferencia, los cuales deben coincidir con el Anexo de Reprogramación autorizado y al mismo tiempo guardar coincidencia con el año anotado en el campo 16.
28	Clave de la Meta Académica	Anotar la (s) clave (s) de la (s) meta académica (s) de origen de los recursos que se solicitan afectar por transferencia, las cuales se deben construir de la siguiente manera: <ul style="list-style-type: none"> <li>• Anotar el último número de la clave del (los) proyecto (s) a la (los) que pertenece (n) la (s) meta (s) académica (s).</li> <li>• P/PROFEXCE-2021-10MCU6010C -07</li> <li>• Anotar el último número de la clave del (los) objetivo (s) particular (es) a la (los) que pertenece (n) la (s) meta (s) académica (s).</li> <li>• P/PROFEXCE-2021-10MCU6010C-07-01</li> <li>• Anotar la clave de la (s) meta (s) académica (s):2Resultado:7.1.2</li> </ul>
29	Nombre de la Meta Académica	Anotar el (los) nombre (s) de la (s) meta (s) académica (s) de origen de los recursos que se solicitan afectar por transferencia, los cuales deben coincidir con el Anexo de Reprogramación autorizado y al mismo tiempo guardar coincidencia con el año anotado en el campo 16.
30	Monto de la Meta Académica	Anotar el (los) monto (s) de la (s) meta (s) académica (s) de origen de los recursos que se solicitan afectar por transferencia, los cuales deben coincidir con el Anexo de Reprogramación autorizado y al mismo tiempo guardar coincidencia con el año anotado en el campo 16.
31	Clave de la Acción específica	Anotar la (s) clave (s) de la (s) acción (es) específica (s) de origen de los recursos que se solicitan afectar por transferencia, las cuales se deben construir de la siguiente manera: <ul style="list-style-type: none"> <li>• Anotar el último número de la clave del (los) proyecto (s) a la (los) que pertenece (n) la (s) acción (es) específica (s).</li> <li>• P/PROFEXCE-2021-10MCU6010C-07</li> <li>• Anotar el último número de la clave del (los) objetivo (s) particular (es) a la (los) que pertenece (n) la (s) acción (es) específica (s).</li> <li>• P/PROFEXCE-2021-10MCU6010C-07-01</li> <li>• Anotar la clave de la (s) meta (s) académica (s).- 2</li> <li>• Anotar la (s) clave de la (s) acción (es) específica (s).- 2</li> <li>• Resultado.- 7.1.2.2</li> </ul>

No.	Campo	Actividad
32	Nombre de la Acción específica	Anotar el (los) nombre (s) de la (s) acción (es) específica (s) de origen de los recursos que se solicitan afectar por transferencia, los cuales deben coincidir con el Anexo de Reprogramación autorizado y al mismo tiempo guardar coincidencia con el año anotado en el campo 16.
33	Monto de la Acción específica	Anotar el (los) monto (s) de la (s) acción (es) específica (s) de origen de los recursos que se solicitan afectar por transferencia, los cuales deben coincidir con el Anexo de Reprogramación autorizado y al mismo tiempo guardar coincidencia con el año anotado en el campo 16.
34	Clave de acción	<p>Anotar la (s) clave (s) de la (s) acción (es) específica (s) de origen de los recursos que se solicitan afectar por transferencia, las cuales se deben construir de la siguiente manera:</p> <ul style="list-style-type: none"> <li>• Anotar el último número de la clave del (los) proyecto (s) a la (los) que pertenece (n) la (s) acción (es) específica (s).</li> <li>• P/PROFEXCE-2021-10MCU6010C-07.</li> <li>• Anotar el último número de la clave del (los) objetivo (s) particular (es) a la (los) que pertenece (n) la (s) acción (es) específica (s).</li> <li>• P/PROFEXCE-2021-10MCU6010C-07-01</li> <li>• Anotar la clave de la (s) meta (s) académica (s).- 2</li> <li>• Anotar la (s) clave de la (s) acción (es) específica (s).- 2</li> <li>• Resultado.- 7.1.2.2</li> </ul>
35	Rubro de Gasto	<p>Anotar el tipo de cada rubro de gasto numérico de origen de los recursos que genera el remanente, los cuales deben coincidir conforme a las siguientes claves numéricas:</p> <ol style="list-style-type: none"> <li>1. Honorarios Profesionales</li> <li>2. Servicios</li> <li>3. Materiales</li> <li>4. Infraestructura académica (bienes muebles)</li> <li>5. Acervo</li> </ol>
36	Número de BMS	<p>Anotar el número de BMS de origen de los recursos que se solicitan afectar por transferencia. Esta(s) clave(s) debe(n) ser igual a los valores anotados en el campo 34 y al mismo tiempo guardar coincidencia con el año anotado en el campo 16, tal y como se describe a continuación:</p> <ul style="list-style-type: none"> <li>• Anotar el último número de la clave del (los) proyecto (s) a la (los) que pertenece (n) la (s) acción (es) específica (s).</li> <li>• P/PROFEXCE-2021-10MCU6010C-07.</li> <li>• Anotar el último número de la clave del (los) objetivo (s) particular (es) a la (los) que pertenece (n) la (s) acción (es) específica (s).</li> <li>• P/PROFEXCE-2021-10MCU6010C-07-01</li> <li>• Anotar la clave de la (s) meta (s) académica (s).- 2</li> <li>• Anotar la (s) clave de la (s) acción (es) específica (s).- 2</li> <li>• Anotar la (s) clave(s) del (los) BMS.- 1</li> <li>• Resultado.- 7.1.2.2.1</li> </ul>

No.	Campo	Actividad
37	Descripción del Bien Mueble o Servicio (BMS)	Anotar la descripción específica del (os) concepto (s) de gasto que se genera (n) el remanente.
38	Unidad	Anotar el número de unidades autorizadas de origen de los recursos que genera el remanente, los cuales deben coincidir con el Anexo de Reprogramación autorizado y al mismo tiempo guardar coincidencia con el año anotado en el campo 16.
39	Costo Unitario	Anotar el costo unitario de los bienes o servicios autorizados de origen de los recursos que genera el remanente, los cuales deben coincidir con el Anexo de Reprogramación autorizado y al mismo tiempo guardar coincidencia con el año anotado en el campo 16.
40	Monto Total	El monto total se debe obtener por fórmula, la que resulta de multiplicar los campos (38) y (39).
41	Unidad final	Anotar el número de bienes o servicios realmente adquiridos y comprobados en el área financiera.
42	Costo Unitario final	Anotar el costo unitario de adquisición de los bienes o servicios reportados y comprobados en el área financiera. El costo unitario sólo se debe registrar con dos cifras después del punto.
43	Monto Total final	El monto total final se debe de obtener por fórmula, la que resulta de multiplicar los campos (41) y (42).
44	Monto Remanente	El monto remanente se debe obtener por fórmula, la que resulta de restar al monto total autorizado (40) el monto total realmente ejercido (43).
45	Clave acción	<p>Anotar la (s) clave (s) de la (s) acción (es) específica (s) de origen de los recursos que se solicitan afectar por transferencia, las cuales se deben construir de la siguiente manera:</p> <ul style="list-style-type: none"> <li>• Anotar el último número de la clave del (los) proyecto (s) a la (los) que pertenece (n) la (s) acción (es) específica (s).</li> <li>• P/PROFEXCE-2021-10MCU6010C-07.</li> <li>• Anotar el último número de la clave del (los) objetivo (s) particular (es) a la (los) que pertenece (n) la (s) acción (es) específica (s).</li> <li>• P/PROFEXCE-2021-10MCU6010C-07-01.</li> <li>• Anotar la clave de la (s) meta (s) académica (s).- 2.</li> <li>• Anotar la (s) clave de la (s) acción (es) específica (s).- 2.</li> <li>• Resultado.- 7.1.2.2.</li> </ul>
46	Rubro de Gasto	<p>Anotar el tipo de cada rubro de gasto numérico que se solicita reprogramar (cancelar), para adquirir otro(s) concepto(s) de gasto el cual deben coincidir conforme a las siguientes claves numéricas:</p> <ol style="list-style-type: none"> <li>1. Honorarios Profesionales</li> <li>2. Servicios</li> <li>3. Materiales</li> <li>4. Infraestructura académica (bienes muebles)</li> <li>5. Acervo</li> </ol>



No.	Campo	Actividad
47	Número de BMS	<p>Anotar el número de BMS de origen de los recursos que se solicitan afectar por transferencia. Esta (s) clave (s) debe (n) ser igual a los valor anotado en el campo 34 y al mismo tiempo guardar coincidencia con el año anotado en el campo 16, tal y como se describe a continuación:</p> <ul style="list-style-type: none"> <li>• Anotar el último número de la clave del (los) proyecto (s) a la (los) que pertenece (n) la (s) acción (es) específica (s).</li> <li>• P/PROFEXCE-2021-10MCU6010C-07.</li> <li>• Anotar el último número de la clave del (los) objetivo (s) particular (es) a la (los) que pertenece (n) la (s) acción (es) específica (s).</li> <li>• P/PROFEXCE-2021-10MCU6010C-07-01</li> <li>• Anotar la clave de la (s) meta (s) académica (s).- 2</li> <li>• Anotar la (s) clave de la (s) acción (es) específica (s).- 2</li> <li>• Anotar la (s) del (los) BMS.- 1</li> <li>• Resultado.- 7.1.2.2.1</li> </ul>
48	Descripción del Bien Mueble o Servicio (BMS)	Anotar la descripción de cada rubro de gasto que se solicita reprogramar (cancelar), el cual debe coincidir con el Anexo de Reprogramación autorizado y al mismo tiempo guardar coincidencia con el año anotado en el campo 16.
49	Unidad	Anotar el número de bien o servicio de origen de los recursos que van a reprogramar, los cuales deben coincidir con el Anexo de Reprogramación autorizado y al mismo tiempo guardar coincidencia con el año anotado en el campo 16.
50	Costo Unitario	Anotar el costo unitario del bien o servicio de origen de los recursos que van a reprogramar, los cuales deben coincidir con el Anexo de Reprogramación autorizado y al mismo tiempo guardar coincidencia con el año anotado en el campo 16.
51	Monto Total	El monto total se debe de obtener por fórmula, la que resulta de multiplicar los campos (49) y (50)
52	Clave del Proyecto	Anotar la clave del proyecto en donde se aplicarán los recursos (remanentes, reprogramación y/o productos financieros), el cual debe coincidir con el Anexo de Reprogramación autorizado y al mismo tiempo guardar coincidencia con el año anotado en el campo 16.
53	Nombre del Proyecto	Anotar el nombre del proyecto donde se aplicarán los recursos (remanentes, reprogramación y/o productos financieros), el cual debe coincidir con el Anexo de Reprogramación autorizado y al mismo tiempo guardar coincidencia con el año anotado en el campo 16.
54	Monto del Proyecto	Anotar el monto del proyecto donde se aplicarán los recursos (remanentes, reprogramación y/o productos financieros), el cual debe coincidir con el Anexo de Reprogramación autorizado y al mismo tiempo guardar coincidencia con el año anotado en el campo 16.
55	Clave del Objetivo Particular	Anotar la (las) clave (s) del (los) objetivo (s) particular (es) de origen de los recursos que se solicitan afectar por transferencia, los cuales deben coincidir con el Anexo de Reprogramación autorizado y al mismo tiempo guardar coincidencia con el año anotado en el campo 16.
56	Nombre del Objetivo Particular	Anotar el (los) nombre (s) del (los) objetivo (s) particular (es) de origen de los recursos que se solicitan afectar por transferencia, los cuales deben coincidir con el Anexo de Reprogramación autorizado y al mismo tiempo guardar coincidencia con el año anotado en el campo 16.
57	Monto del Objetivo Particular	Anotar el (los) monto (s) del (los) objetivo (s) particular (es) de origen de los recursos que se solicitan afectar por transferencia, los cuales deben coincidir con el Anexo de Reprogramación autorizado y al mismo tiempo guardar coincidencia con el año anotado en el campo 16.

No.	Campo	Actividad
58	Clave de la Meta Académica	<p>Anotar la (s) clave (s) de la (s) meta académica (s) de origen de los recursos que se solicitan afectar por transferencia, las cuales se deben construir de la siguiente manera:</p> <ul style="list-style-type: none"> <li>• Anotar el último número de la clave del (los) proyecto (s) a la (los) que pertenece (n) la (s) meta (s) académica (s).</li> <li>• P/PROFEXCE-2021-10MCU6010C-07</li> <li>• Anotar el último número de la clave del (los) objetivo (s) particular (es) a la (los) que pertenece (n) la (s) meta (s) académica (s).</li> <li>• P/PROFEXCE-2021-10MCU6010C-07-01</li> <li>• Anotar la clave de la (s) meta (s) académica (s).- 2</li> <li>• Resultado.- 7.1.2</li> </ul>
59	Nombre de la Meta Académica	<p>Anotar el (los) nombre (s) de la (s) meta (s) académica (s) de origen de los recursos que se solicitan afectar por transferencia, los cuales deben coincidir con el Anexo de Reprogramación autorizado y al mismo tiempo guardar coincidencia con el año anotado en el campo 16.</p>
60	Monto de la Meta Académica	<p>Anotar el (los) monto (s) de la (s) meta (s) académica (s) de origen de los recursos que se solicitan afectar por transferencia, los cuales deben coincidir con el Anexo de Reprogramación autorizado y al mismo tiempo guardar coincidencia con el año anotado en el campo 16.</p>
61	Clave de la Acción específica	<p>Anotar la (s) clave (s) de la (s) acción (es) específica (s) de origen de los recursos que se solicitan afectar por transferencia, las cuales se deben construir de la siguiente manera:</p> <ul style="list-style-type: none"> <li>• Anotar el último número de la clave del (los) proyecto (s) a la (los) que pertenece (n) la (s) acción (es) específica (s).</li> <li>• P/PROFEXCE-2021-10MCU6010C-07</li> <li>• Anotar el último número de la clave del (los) objetivo (s) particular (es) a la (los) que pertenece (n) la (s) acción (es) específica (s).</li> <li>• P/PROFEXCE-2021-10MCU6010C-07-01</li> <li>• Anotar la clave de la (s) meta (s) académica (s).- 2</li> <li>• Anotar la (s) clave de la (s) acción (es) específica (s).- 2</li> <li>• Resultado.- 7.1.2.2</li> </ul>
62	Nombre de la Acción específica	<p>Anotar el (los) nombre (s) de la (s) acción (s) específica (s) de origen de los recursos que se solicitan afectar por transferencia, los cuales deben coincidir con el Anexo de Reprogramación autorizado y al mismo tiempo guardar coincidencia con el año anotado en el campo 16.</p>
63	Monto de la Acción específica	<p>Anotar el monto apoyado por el PROFEXCE en donde se aplicarán los recursos (remanentes, reprogramación y/o productos financieros), en apego al Anexo de Reprogramación autorizado, que debe coincidir con el año anotado en el campo 16</p>
64	Clave acción	<p>Anotar la clave de la (s) acción (es) en donde se aplicará (n) el (los) monto (s) solicitado (s) por el concepto transferencia (remanentes, reprogramación y/o productos financieros). Esta (s) clave(s) debe coincidir con los valores anotados en el campo y al mismo tiempo guardar coincidencia con el año anotado en el campo 16, tal y como se describe a continuación:</p> <ol style="list-style-type: none"> <li>1. Último número de la clave del proyecto: P/PROFEXCE-2021-10MCU6010C-07</li> <li>2. Último número de la clave del objetivo particular OP/PROFEXCE-2021-10MCU6010C-07-01</li> <li>3. Clave de la Meta Académica:2</li> <li>4. Clave de la acción:2</li> <li>5. Resultado:7.1.2.2</li> </ol>

No.	Campo	Actividad
65	Rubro de Gasto	<p>Anotar el tipo de cada rubro de gasto numérico con el que se identifican los nuevos conceptos de gasto que se adquirirán con el monto solicitado por el concepto de transferencia (remanentes, reprogramación y/o productos financieros).</p> <p>El valor numérico para identificar los tipos de rubro de gasto son los siguientes:</p> <ol style="list-style-type: none"> <li>1. Honorarios Profesionales</li> <li>2. Servicios</li> <li>3. Materiales</li> <li>4. Infraestructura académica (bienes muebles)</li> <li>5. Acervo</li> </ol>
66	Número de BMS	<p>Nuevo número de BMS consecutivo que sirve para identificar los conceptos de gasto que se solicitan adquirir con el (los) monto (s) de transferencia (remanentes, reprogramación, productos financieros) y que debe construirse de la siguiente manera, Anotar la clave de la acción seguido de la siguiente numeración:</p> <ul style="list-style-type: none"> <li>• Si se trata de recursos por concepto de reprogramación la numeración será a partir de 1001</li> </ul> <p>Ejemplo.- 7.1.2.1001</p> <ul style="list-style-type: none"> <li>• Para recursos por remanentes empezará con 2001.</li> </ul> <p>Ejemplo.- 7.1.2.2001</p> <ul style="list-style-type: none"> <li>• En el caso de aplicación de productos financiera la numeración será 3001.</li> </ul> <p>Ejemplo.- 7.1.2.3001</p>
67	Descripción del Bien Mueble o Servicio (BMS)	<p>Anotar la descripción específica del (os) nuevo (s) concepto (s) de gasto que se requiere (n) adquirir con el (los) monto (s) solicitado (s) por el concepto de transferencia (remanentes, reprogramación y/o productos financieros).</p>
68	Unidad	<p>Anotar el número de bienes o servicios en que se aplicarán los recursos que se requiere adquirir con el (los) monto (s) solicitado (s) por el concepto de transferencia (remanentes, reprogramación y/o productos financieros).</p>
69	Costo Unitario	<p>Anotar el costo unitario del nuevo BMS que se requiere adquirir con el monto solicitado por el concepto de transferencia (remanentes, reprogramación y/o productos financieros). El Costo unitario sólo se debe reportar con dos cifras después del punto.</p>
70	Monto Total	<p>El monto total sólo se debe obtener por fórmula, la que resulta de multiplicar los campos (68) y (69).</p>
71	Nombre y firma del representante institucional	<p>Registrar el nombre y firma del representante institucional</p>
72	Nombre y firma del responsable del proyecto	<p>Registrar el nombre y firma del responsable del proyecto</p>

**ANEXO 5B**  
**FORMATO PARA FORMULAR Y PRESENTAR SOLICITUD(ES) DE TRANSFERENCIA(S) DE RECURSOS**

**DGUTyP**

**DATOS GENERALES DEL MOVIMIENTO**

<b>INSTITUCIÓN:</b>							
<b>SOLICITUD</b>						<b>Año de ejercicio del PROFEXCE</b>	
<b>OFICIO</b>		<b>Nombre</b>					
<b>Fecha</b>	<b>Número</b>	<b>Puesto</b>					
		<b>Teléfono:</b>		<b>E-mail:</b>	-		

<b>TIPO DE SOLICITUD</b>			
<b>Remanentes</b>	<b>Productos financieros</b>	<b>Reprogramación</b>	<b>Monto Total Solicitado</b>
<b>\$0.00</b>	<b>\$0.00</b>	<b>\$0.00</b>	<b>\$0.00</b>

<b>DESCRIPCIÓN BREVE DE LA SOLICITUD:</b>			
<b>ORIGEN DE LOS RECURSOS</b>			<b>Monto Apoyado</b>
<b>Concepto</b>	<b>Nombre</b>		
<b>Proyecto</b>			
<b>Objetivo Particular</b>			
<b>Meta Académica</b>			
<b>Acción específica</b>			

Nota.- En caso de que sea más de un proyecto, objetivo, meta o acción, se repetirá el o los conceptos que correspondan.

**I. Remanentes. Sólo registrar los montos remanentes que solicitan transferir.**

<b>Rubro de Gasto</b>	<b>Número de BMS</b>	<b>Descripción del Bien Mueble o Servicio (BMS)</b>	<b>Detalle de costo autorizado</b>			<b>Detalle de costo final</b>			<b>Monto Remanente</b>
			<b>Unidad</b>	<b>Costo Unitario</b>	<b>Monto Total</b>	<b>Unidad</b>	<b>Costo Unitario</b>	<b>Monto Total</b>	

Nota.- El desglose de los conceptos de gasto que generaron remanentes, se deberá detallar conforme aparece en el Anexo A de Reprogramación.

**II. Reprogramaciones. Registrar únicamente los conceptos de gasto que solicitan reprogramar.**

Rubro de Gasto	Número de BMS	Descripción del Bien Mueble o Servicio (BMS)	Unidad	Costo Unitario	Monto Total

Nota.- El desglose de los conceptos de gasto para reprogramar, se deberá detallar conforme aparece en el Anexo A de Reprogramación.

Aplicación de los Recursos		Monto Apoyado	
Concepto	Nombre		
Proyecto			
Objetivo Particular			
Meta Académica			

Nota.- En caso de ser más de un proyecto, objetivo, meta o acción, se repetirá el o los conceptos que correspondan.

		Monto Apoyado	
Concepto	Nombre		
Acción específica			

Nota.- En caso de ser más de un proyecto, objetivo, meta o acción, tanto de origen de recursos como de su aplicación, se repetirá el o los conceptos que correspondan

**III. Aplicación de recursos financieros, reprogramaciones o remanentes. Sólo desglosar el monto a afectar en los rubros de gasto correspondientes.**

Rubro de Gasto	Número de BMS	Descripción del Bien Mueble o Servicio (BMS)	Unidad	Costo Unitario	Monto Total
<b>JUSTIFICACIÓN ACADÉMICA</b>					

**Avance de los proyectos afectados****% Programático****% Presupuestal**

Alcanzado

Reportado

Ejercido

Comprobado

Nombre y firma de la persona representante  
institucional

Nombre y firma de la persona responsable del  
proyecto

**ANEXO 6A****DGESUI****DGESUI****Convocatoria****Fortalecimiento a la Excelencia Educativa****Considerando**

- Que la Secretaría de Educación Pública (SEP) ha fomentado en las Instituciones de Educación Superior Públicas (IES) ejercicios de planeación estratégica participativa con el propósito de lograr la calidad de los programas educativos (PE), evolucionar hacia el nivel 1 los PE clasificados en los niveles 2 y 3 del Padrón de Programas Evaluados por los Comités Interinstitucionales para la Evaluación de la Educación Superior (CIEES), o su acreditación por parte de los organismos reconocidos por El Consejo para la Acreditación de la Educación Superior, A.C. (COPAES), fomentar la mejora continua de los PE de posgrado que estén registrados en el programa nacional de posgrados de calidad (PNPC), incrementar el número de Profesores de Tiempo Completo (PTC) con perfil deseable y miembros del Sistema Nacional de Investigadores (SNI), desarrollar y consolidar los Cuerpos Académicos (CA), incrementar el número de procesos estratégicos de gestión certificados por normas internacionales, entre otros;

- Que es necesario continuar apoyando y promoviendo la cultura de la planeación estratégica participativa en las instituciones de educación superior que conforman la población objetivo del programa presupuestario S300 Fortalecimiento a la Excelencia Educativa para ampliar las oportunidades de acceso y permanencia de estudiantes a programas educativos de calidad;

- Que el Gobierno Federal seguirá apoyando con recursos extraordinarios, enmarcados en el programa presupuestario S300 Fortalecimiento a la Excelencia Educativa los esfuerzos que realicen las instituciones de educación superior que conforman la población objetivo del programa mencionado, que expresan la voluntad y el compromiso institucional con la mejora continua de la excelencia y calidad, que les permitirá alcanzar la acreditación de sus PE y la certificación de sus procesos de gestión;

- Que el programa presupuestario S300 Fortalecimiento a la Excelencia Educativa constituye un medio estratégico para financiar, a través de su operación, la calidad de la oferta educativa y servicios de las instituciones de educación superior que conforman su población objetivo;

En virtud de lo anterior, la Subsecretaría de Educación Superior a través de la Dirección General de Educación Superior Universitaria e Intercultural:

**Convoca**

A las Instituciones de Educación Superior que conforman la población objetivo que aparecen en el Anexo 1A de las Reglas de Operación 2021 del programa presupuestario S300 Fortalecimiento a la Excelencia Educativa para participar en la formulación de los documentos de planeación estratégica participativa definidos en la Guía PROFEXCE), conforme a las siguientes:

**Bases**

I. Los términos de la presente convocatoria se rigen por las Reglas de Operación del ejercicio fiscal vigente del programa presupuestario S300 Fortalecimiento a la Excelencia Educativa publicadas en el Diario Oficial de la Federación.

II. La formulación y presentación del documento PROFEXCE, las IES se sujetaron a las disposiciones que aparecen en la Guía PROFEXCE 2020-2021 que para tal efecto publicó la SES en los anexos 2A y 3A de las Reglas de Operación 2020.

III. Las Instituciones de Educación Superior que conforman la población objetivo de este programa, entregaron a la DGESUI su documento PFCE 2020-2021 y sus proyectos asociados.

IV. El presente programa presupuestario se sujetará al siguiente calendario:

<b>Acciones</b>	<b>Fechas</b>
Notificación de la asignación de recursos	A más tardar el 31 de marzo
Firma de convenios de Apoyo	A más tardar el 30 de abril
Ministración de recursos	De conformidad al calendario autorizado por la DGPYRF
Reprogramación de recursos asignados	A más tardar el 30 de abril
Autorización de la reprogramación de los recursos asignados	A más tardar el 31 de mayo

Para mayor información sobre esta convocatoria, favor de consultar la página de internet <http://www.dgesu.ses.sep.gob.mx> o directamente a la Dirección de Fortalecimiento Institucional (DFI) en la Dirección General de Educación Superior Universitaria, en avenida Universidad 1200, 5° piso cuadrante 5-27, Colonia Xoco, Alcaldía Benito Juárez, C.P. 03330 Ciudad de México o bien comunicarse al número telefónico (55) 3601-1000 extensión 65604 o 65605 o en el correo electrónico [dfi\\_dgesu@nube.sep.gob.mx](mailto:dfi_dgesu@nube.sep.gob.mx).

Atentamente

Ciudad de México, enero de 2021.

**ANEXO 6B****DGUTyP****CONVOCATORIA****Subsecretaría de Educación Superior (SES)****Dirección General de Universidades Tecnológicas y Politécnicas (DGUTyP)****Programa Fortalecimiento a la Excelencia Educativa****PROFEXCE 2021****Considerando:**

- Que la Secretaría de Educación Pública (SEP); ha fomentado en las Instituciones de Educación Superior (IES), la formulación de Programa de Fortalecimiento a la Excelencia Educativa (PROFEXCE), con el propósito de mejorar la calidad de los Programas Educativos (PE), evolucionar hacia el nivel 1 los PE clasificados en los niveles 2 y 3 del Padrón de Programas Evaluados por los Comités Interinstitucionales de la Evaluación de la Educación Superior (CIEES), o su acreditación por parte de los organismos reconocidos por el Consejo para la Acreditación de la Educación Superior (COPAES), fomentar la mejora continua de los PE de posgrado que estén registrados en el Programa Nacional de Posgrados de Calidad (PNPC), incrementar el número de Profesores de Tiempo Completo (PTC) con perfil deseable y miembros del Sistema Nacional de Investigadores (SNI), desarrollar y consolidar los Cuerpos Académicos (CA), incrementar el número de procesos estratégicos de gestión certificados por normas internacionales tipo ISO 9000, entre otros;

- Que es necesario continuar apoyando y promoviendo la actualización del PROFEXCE en las IES para ampliar las oportunidades de acceso y permanencia de estudiantes a PE de buena calidad;

- Que las IES han establecido estrategias para mejorar su nivel de capacidad y competitividad académicas, la consolidación de los CA y sus Líneas de Generación y Aplicación del Conocimiento (LGAC), mediante la formulación del PROFEXCE y sus proyectos asociados;

- Que el gobierno federal seguirá apoyando con recursos extraordinarios, enmarcados en el PROFEXCE, los esfuerzos que realicen las IES que expresan la voluntad y el compromiso institucional con la mejora continua de la calidad, que les permitirá alcanzar la acreditación de sus PE y la certificación de sus procesos de gestión;

- Que el PROFEXCE constituye un medio estratégico para financiar, a través de su operación, la mejora integral de la calidad de la oferta educativa y servicios de las IES;

En virtud de lo anterior, la Secretaría de Educación Pública a través de la Subsecretaría de Educación Superior.

**Convoca:**

A las Universidades Tecnológicas (UUTT) y a las Universidades Politécnicas (UUPP) a participar en la presentación del PROFEXCE 2021 y sus proyectos asociados en su versión de planeación anual, conforme a las siguientes:

**Bases**

I.- Los términos de la presente Convocatoria se rigen por las Reglas de Operación del PROFEXCE 2021 publicadas en el Diario Oficial de la Federación el XX de diciembre de 2020.

II.- Para la formulación y presentación del PROFEXCE 2021 y sus proyectos asociados las UUTT y UUPP se sujetarán a las disposiciones contempladas en los siguientes instrumentos:

1. Las Reglas de operación del PROFEXCE 2021.

2. La Guía PROFEXCE que para tal efecto se emita y publique la DGUTyP oportunamente en la página de internet: <http://cgut.sep.gob.mx>.

III.- El proceso PROFEXCE 2021 se sujetará al siguiente calendario, del año respectivo:

<b>Acciones</b>	<b>Mes</b>
Publicación de Convocatoria	Primer semestre de 2021
Publicación de la Guía PROFEXCE	Primer semestre de 2021
Capacitación a UUTT y UUPP	Primer semestre de 2021
Captura de Proyectos en sistema PROFEXCE	Primer semestre de 2021
Recepción de Documento PROFEXCE	Primer semestre de 2021
Evaluación de Documento PROFEXCE	Primer semestre de 2021
Evaluación de Réplica	Primer semestre de 2021
Notificación de la asignación de recursos	Primer semestre de 2021
Reprogramación de recursos asignados	Primer semestre de 2021
Firma de convenios de Apoyo	Primer semestre de 2021
Ministración de recursos	Primer semestre de 2021

IV. Se dará prioridad al apoyo de proyectos que vayan dirigidos a la evaluación diagnóstica por parte de CIEES, a la acreditación por organismos reconocidos por el COPAES y el reconocimiento del PNPC de los PE en las instituciones, así como a las estrategias para fortalecer la educación inclusiva en las instituciones.

V.- La temporalidad de la entrega de los recursos se realizará a partir del primer semestre del 2021.

VI.- La temporalidad de la ejecución de los recursos será hasta el 31 de diciembre de 2021. Lo anterior, de conformidad con lo dispuesto en el numeral 3.5 de las Reglas de Operación.

VII.- Podrán participar aquellas UUTT y UUPP que hayan cubierto los compromisos enmarcados en el PFCE 2016 – 2017, PFCE 2018-2019, PROFEXCE 2020; lo cual se acreditará con la Carta de Liberación correspondiente. En el caso de las IES que, derivado del incumplimiento al marco normativo del programa, hayan reintegrado recursos a la TESOFE, deberá acreditarlo con el recibo correspondiente.

VIII. Para aquellas instituciones que en el marco del programa no hayan sido beneficiadas con recursos extraordinarios, podrán participar de conformidad con lo establecido en el Anexo 1A "Población Objetivo" publicado en las Reglas de Operación.

IX. Las IES podrán renunciar al monto autorizado mediante oficio emitido por el titular de la institución, cuando considere que éste no cubre las necesidades básicas de los proyectos presentados.

X.- Dudas y aclaraciones:

Para las IES coordinadas por la DGUTyP en Avenida Universidad 1200, 3er piso, cuadrante 3-G, Colonia Xoco, Alcaldía Benito Juárez, C.P. 03330 Ciudad de México, o bien comunicarse a los teléfonos.- (01-55) 3601-1609 o 3601-1614, o en la dirección electrónica correoPROFEXCE@nube.sep.gob.mx.

**Atentamente**

**Ciudad de México a XXX de XXX de 2021**

**Dirección General de Universidades Tecnológicas y Politécnicas**

"Este programa es público ajeno a cualquier partido político. Queda prohibido el uso para fines distintos a los establecidos en el programa. Quien haga uso indebido de los recursos de este programa deberá ser denunciado y sancionado de acuerdo con la ley aplicable y ante la autoridad competente".



**ANEXO 6C  
CONVOCATORIAS****Dirección General de Educación Superior para el Magisterio  
CONVOCATORIA DGEsuM**

---

**La Secretaría de Educación Pública por conducto de la Subsecretaría de Educación Superior a través de la Estrategia de Desarrollo Institucional de la Escuela Normal (EDINEN), dependiente de la Dirección General de Educación Superior para el Magisterio (DGEsuM) y con el objeto de contribuir a la consolidación de un Sistema Estatal de Educación Normal de buena calidad en cada entidad federativa, así como al mejoramiento de las instituciones formadoras de maestros que lo integran.**

---

**Convoca**

A las Secretarías Estatales de Educación o equivalente, las Autoridades Educativas Locales (AEL), la Autoridad Educativa Federal en la Ciudad de México (AEFCM) y las Escuelas Normales Públicas a participar en el Concurso de selección a fin de obtener los beneficios del Programa con base en las disposiciones y lineamientos de las Reglas de Operación y en los siguientes:

**Requisitos**

Las (AEL), y la (AEFCM) para el caso de la Ciudad de México y Escuelas Normales Públicas que deseen participar en el proceso de selección, deberán cumplir con los siguientes requisitos:

- a) Ser Escuela Normal Pública que oferte los servicios de educación para la formación inicial de maestras y maestros de educación básica, conforme a los planes y programas de estudio establecidos por la SEP en la modalidad escolarizada y mixta, derivados de la reforma educativa.
- b) Ser autoridad educativa local con Escuelas Normales Públicas que oferten los servicios de educación para la formación inicial de maestras y maestros.
- c) Participar en las actividades que se programen, relacionadas con la implementación del Programa, tanto las referidas a la actualización y capacitación, como al seguimiento y evaluación.
- d) Entregar a la DGEsuM la actualización de los ProGEN, los ProFEN y los proyectos integrales que los constituyen correspondientes al ejercicio fiscal respectivo, especificando las metas y acciones a realizar en función de los objetivos.
- e) Haber obtenido dictamen favorable a los proyectos integrales de los ProGEN y los ProFEN para el ejercicio fiscal respectivo.

- f) Estar al corriente con la entrega de los informes trimestrales y los avances técnicos de las metas, así como el reporte final del ejercicio de los recursos recibidos correspondientes a ejercicios anteriores del Programa.
- g) Para participar las AEL, la AEFCM y las Escuelas Normales Publicase apegarán a las disposiciones establecidas en las Reglas de Operación; y en las orientaciones que, para su ejecución, se incluyan en los documentos y materiales de apoyo elaborados para tal fin.

En tal virtud, la Subsecretaría de Educación Superior invita a las AEL, la AEFCM y las Escuelas Normales Públicas a participar en la presentación de la adecuación de la EDINEN, los ProGEN y los ProFEN y proyectos integrales que los constituyen, conforme a las siguientes:

#### **Bases**

I. Los términos de la presente Convocatoria se rigen por las Reglas de Operación del Programa Fortalecimiento a la Excelencia Educativa publicadas en el Diario Oficial de la Federación el (día/mes/ año).

II. Para la formulación y presentación de la adecuación de los ProGEN y ProFEN, y proyectos integrales que los constituyen, la entidad y Escuelas Normales Públicas, se sujetarán a las disposiciones que aparecen en los siguientes instrumentos:

- a) Reglas de Operación del Programa Fortalecimiento a la Excelencia Educativa
- b) Guía de Operación la EDINEN que para tal efecto emita y publique la DGESUM oportunamente en su portal oficial.- <http://www.dgesum.sep.gob.mx/pfce>

#### **Período de realización**

Los procedimientos, metodología y lineamientos para la formulación e implementación de la adecuación, se encuentran en las Reglas de Operación del Programa Fortalecimiento a la excelencia Educativa y en la Guía Metodológica de Operación de la EDINEN, ambos documentos estarán disponibles en el portal oficial de la Dirección General de Educación Superior para el Magisterio.- <http://www.dgesum.sep.gob.mx/pfce>.

Asimismo, en dicho sitio se darán a conocer las etapas de operación y periodos de realización.

#### **Informes y aclaraciones**

Para dudas y aclaraciones que se deriven de la presente Convocatoria, las instancias de Educación Estatal podrán contactarse con la Dirección General de Educación Superior para el Magisterio (DGESuM), Av. Universidad No. 1200 Colonia Xoco, Alcaldía Coyoacán, C. P. 03330, Ciudad de México, o bien comunicarse a los teléfonos.- (55) 3600-2511 extensión 53575

**Ciudad de México (día/mes/año)**

**ANEXO 7A****MODELO DE CONVENIO****DGESUI**

-----

**PARA IES CON FIDEICOMISO**

CONVENIO DE APOYO, QUE EN EL MARCO DEL PROGRAMA PRESUPUESTARIO S300 FORTALECIMIENTO A LA EXCELENCIA EDUCATIVA, EN LO SUCESIVO EL “PROGRAMA”, CELEBRAN POR UNA PARTE, LA SECRETARÍA DE EDUCACIÓN PÚBLICA, EN LO SUBSECUENTE LA “SEP”, REPRESENTADA POR LA/EL (NOMBRE Y APELLIDOS DE LA PERSONA TITULAR), SUBSECRETARIA/O DE EDUCACIÓN SUPERIOR, ASISTIDO POR LA/EL (NOMBRE Y APELLIDOS DE LA PERSONA TITULAR), DIRECTORA/OR GENERAL DE EDUCACIÓN SUPERIOR UNIVERSITARIA E INTERCULTURAL Y POR LA OTRA PARTE, EL GOBIERNO DEL ESTADO (PRECISAR) LIBRE Y SOBERANO DE (nombre del Estado), EN LO SUCESIVO “EL GOBIERNO DEL ESTADO”, REPRESENTADO POR SU GOBERNADOR/A, (nombre y apellidos del gobernador/a), ASISTIDO/A POR (NOMBRE Y APELLIDOS), (SECRETARIO DE FINANZAS O EQUIVALENTE), (NOMBRE Y APELLIDOS), SECRETARIO DE (EDUCACIÓN O EQUIVALENTE), (NOMBRE DE LA UNIVERSIDAD PÚBLICA ESTATAL, DE APOYO SOLIDARIO O INTERCULTURAL), EN LO SUCESIVO LA “INSTITUCIÓN”, REPRESENTADA POR SU (CARGO DE LA PERSONA TITULAR DE LA INSTITUCIÓN), “(NOMBRE Y APELLIDOS DE LA PERSONA TITULAR)”, A QUIENES EN SU CONJUNTO SE LES DENOMINARÁ COMO “LAS PARTES” AL TENOR DE LOS ANTECEDENTES, DECLARACIONES Y CLÁUSULAS SIGUIENTES:

**ANTECEDENTES****PRIMERO.-**

La educación superior tiene como elemento central la formación integral de las personas desde una perspectiva universal que favorezca el aprendizaje de todas las formas de producir, interpretar y transmitir el conocimiento, las culturas, ciencias, lenguajes, tecnologías, considerando factores como la interculturalidad, la territorialidad, el trabajo interdisciplinario, los derechos humanos, la internacionalización de la educación superior y el bienestar social de niñas, niños, adolescentes, jóvenes y adultos.

La educación superior (ES) se plantea mejorar las condiciones de vida y de estudio de las/os jóvenes y adultos, desarrollando su capacidad de comprenderse a sí mismos como sujetos de derechos, como actores de transformación de las realidades y como sujetos sociales integrantes de una nación.

La política educativa es la herramienta que, de forma más profunda, tiene el potencial de realizar aportaciones significativas a cada uno de los Objetivos de Desarrollo Sostenible que conforman la Agenda 2030 aprobada en 2015 por los países miembros de la Organización de las Naciones Unidas (ONU).

Bajo el contexto anterior, el “PROGRAMA” se convierte en el medio estratégico para otorgar recursos financieros extraordinarios y que se alinea al Eje 2 Política Social del Plan Nacional de Desarrollo 2019-2024 a través del cual se articularán las acciones del Gobierno Federal en el ámbito educativo siendo una de sus vertientes la de garantizar el acceso efectivo de las y los mexicanos a una educación de excelencia. Así mismo, se alinea al Objetivo 4 “Educación de Calidad” de los Objetivos de Desarrollo Sostenible, así como a las siguientes metas:

Meta 4.3 Para 2030, asegurar el acceso en condiciones de igualdad para todos los hombres y las mujeres a una formación técnica, profesional y superior de calidad, incluida la enseñanza universitaria.

Meta 4.7 Para 2030, garantizar que todos los alumnos adquieran los conocimientos teóricos y prácticos necesarios para promover el desarrollo sostenible, entre otras cosas mediante la educación para el desarrollo sostenible y la adopción de estilos de vida sostenibles, los derechos humanos, la igualdad de género, la promoción de una cultura de paz y no violencia, la ciudadanía mundial y la valoración de la diversidad cultural y de la contribución de la cultura al desarrollo sostenible, entre otros medios.

Para que las instituciones de educación superior contribuyan efectivamente al desarrollo social, científico, tecnológico, económico y cultural del país, resulta necesario que cuenten con niveles apreciables de capacidad y competitividad académicas, con mecanismos y esquemas eficaces de mejora continua y de rendición de cuentas a la sociedad. Deben caracterizarse también por su capacidad de innovación, su intensa colaboración interinstitucional, por su participación en redes académicas de alcance estatal, regional, nacional e internacional, por la movilidad de sus profesores y estudiantes, y por la búsqueda permanente de nuevas formas de aprendizaje, con equidad de género, inclusión y equidad. El logro de estos propósitos hace indispensable la participación y el compromiso de todos los actores involucrados en su operación, los servidores públicos, los profesores-investigadores, los estudiantes, el personal administrativo y los órganos colegiados.

En síntesis, la participación de las comunidades universitarias busca propiciar el diálogo, el intercambio de información, la interacción y el incremento de las capacidades institucionales para diseñar, ejecutar y evaluar políticas, estrategias y proyectos dirigidos al fortalecimiento integral de la universidad, así como para reconocer y valorar los resultados alcanzados.

Por lo tanto, el **"PROGRAMA"** debe hacer énfasis en la mejora continua de los elementos que caracterizan a una institución de educación superior reconocida por su excelencia educativa con bienestar social.

El **"PROGRAMA"** es una iniciativa del Gobierno de México que busca dar cumplimiento al artículo 3º. de la Constitución Política de los Estados Unidos Mexicanos, en sus párrafos primero, tercero y fracción X, que dispone que toda persona tiene derecho a recibir educación; que el Estado-Federación, Estados, Ciudad de México y Municipios- impartirá y garantizará una educación desde el nivel inicial hasta superior. En este sentido, la educación deberá desarrollar todas las facultades del ser humano y fomentará en él, a la vez, el amor a la Patria, el respeto a todos los derechos, las libertades, la cultura de paz y la conciencia de la solidaridad internacional, en la independencia y en la justicia; promoverá la honestidad, los valores y la mejora continua del proceso de enseñanza aprendizaje y que al mismo tiempo promuevan políticas para fomentar la inclusión, permanencia y continuidad en los términos de la normatividad jurídica aplicable.

La Ley General de Educación publicada el 30 de septiembre de 2019 en el DOF, señala en sus artículos 8 y 16, fracción VI y X que el Estado está obligado a prestar servicios educativos con equidad y excelencia, que favorezca el pleno ejercicio del derecho a la educación de todas las personas y orientada al mejoramiento permanente de los procesos formativos que propicien el máximo logro de aprendizaje de los educandos, para el desarrollo de su pensamiento crítico, así como el fortalecimiento de los lazos entre escuela y comunidad.

**SEGUNDO.-** Con fecha (**día**) de (**mes**) de (**año**), la **"SEP"** publicó en el Diario Oficial de la Federación, el Acuerdo número (número del acuerdo) por el que se emiten las Reglas de Operación (**año**) en lo sucesivo las **"Reglas de Operación"** del **"PROGRAMA"**, las cuales norman la ejecución de los recursos públicos federales otorgados a las Instituciones de Educación Superior (IES) que conforman su población objetivo, a partir del documento institucional formulado en el marco de la metodología de planeación estratégica participativa que plantea el Programa Fortalecimiento a la Excelencia Educativa (versión), en lo sucesivo **"PROFEXCE"**.

El **"PROGRAMA"** se convierte en el medio estratégico para otorgar recursos financieros extraordinarios concursables no regularizables que contribuyan para la construcción de un país con bienestar, con desarrollo sostenible y derecho a la educación, enfatizando en la mejora continua de los elementos que caracterizan a una institución de educación superior, reconocida por su excelencia educativa con bienestar social y que coadyuven a la excelencia de la oferta educativa y servicios que ofrecen las Instituciones de Educación Superior Públicas, a través de la formulación de un documento institucional basado en la metodología de la planeación estratégicas participativa que se promueve a través del **"PROFEXCE"**.

**TERCERO.-** El **"PROGRAMA"** tiene por objetivo general apoyara las Instituciones de Educación Superior Públicas con recursos financieros necesarios para desarrollar sus capacidades académicas y de gestión, a fin de contar con programas educativos evaluables de técnico superior universitario y licenciatura, con calidad reconocida por las instancias responsables de otorgar dicho reconocimiento y por objetivos específicos:

Otorgar apoyos económicos a las Instituciones de Educación Superior Públicas para que a partir de ejercicios de planeación participativa implementen:

1. Proyectos académicos.
2. Proyectos de gestión.

## DECLARACIONES

### I.- La **"SEP"** a través de su Representante, declara:

**I.1.-** Que en términos de los artículos 2º, fracción I, 26 y 38 de la Ley Orgánica de la Administración Pública Federal, es una dependencia de la Administración Pública Centralizada, que tiene a su cargo el ejercicio de la función social educativa, la cual comprende entre otras acciones, promover y atender todos los tipos y modalidades educativos, incluyendo la educación superior, necesarias para el desarrollo de la nación.

**I.2.-** Que (nombre y apellidos del titular), Subsecretaria/o de Educación Superior, suscribe el presente instrumento, de conformidad con lo dispuesto en el artículo 8 del Reglamento Interior de la Secretaría de Educación Pública, publicado en el Diario Oficial de la Federación el 15 de septiembre de 2020.

**I.3.-** Que para el cumplimiento de sus funciones, tiene adscrita a la Dirección General de Educación Superior Universitaria e Intercultural, en lo sucesivo la **"DGESUI"**, la cual de conformidad con el artículo 14 del Reglamento Interior de la Secretaría de Educación Pública, publicado en el Diario Oficial de la Federación el día 15 de septiembre de 2020, le corresponde entre otras atribuciones.- establecer mecanismos de coordinación con las instituciones que impartan educación superior universitaria, a efecto de acordar políticas y acciones para la planeación y evaluación de este tipo educativo; promover

que las instituciones universitarias formulen, mediante procesos de planeación estratégica participativa, programas integrales de fortalecimiento institucional que les permitan alcanzar niveles superiores de desarrollo, impulsar en las instituciones a que se refiere este artículo, la atención a las recomendaciones formuladas por organismos evaluadores externos en relación con sus programas educativos, así como con su gestión y administración institucional con el propósito de que alcancen y mantengan sus reconocimientos de calidad; fomentar que las instituciones cuenten con sistemas integrales de información que permitan la toma de las mejores decisiones y que den sustento a los procesos de planeación y evaluación; y gestionar, con la intervención de las unidades administrativas de la dependencia, las aportaciones federales a las instituciones de educación superior que funcionen como organismos descentralizados y a las otras instituciones que sean de su competencia.

**I.4.-** Que (nombre y apellidos de la persona titular), Directora/or General de Educación Superior Universitaria e Intercultural, participa en el presente convenio, de conformidad con lo dispuesto en los artículos 2, Apartado A, fracción IX y 7, fracción 1 y 14 del Reglamento Interior de la Secretaría de Educación Pública, publicado en el Diario Oficial de la Federación el 15 de septiembre de 2020.

**I.5.-** Que el **"PROGRAMA"** apoyará a la **"INSTITUCIÓN"** con los recursos financieros necesarios, en la implementación del **"PROFEXCE"** para que responda a los planteamientos y esté fundamentado en los resultados de las diferentes modalidades de la planeación y evaluación y gestión estratégica institucional, así como a los objetivos y metas de la planeación nacional.

**I.6.-** Que el apoyo a la **"INSTITUCIÓN"** referido en la declaración anterior, lo realizará a través de recursos públicos federales extraordinarios concursables no regularizables provenientes del **"PROGRAMA"**, con base en su disponibilidad presupuestaria en el ejercicio fiscal (año).

**I.7.-** Que señala como su domicilio el ubicado en la calle de República de Brasil No. 31, 2o. piso, oficina 306, Colonia Centro, Alcaldía Cuauhtémoc, C.P. 06020, en la Ciudad de México, para los fines y efectos legales de este convenio.

## **II.- La "INSTITUCIÓN", a través de su representante, declara que:**

**II.1.-** Que es (naturaleza jurídica), de conformidad con lo dispuesto en (disposición jurídica de creación), publicada en (nombre del órgano informativo) el día (día en número) del (mes) de (año).

**II.2.-** Que de acuerdo con su Ley Orgánica y/o Decreto de Creación, tiene los siguientes fines (objetivos).- (precisar los fines/objetivos de la IES).

**II.3.-** Que su (nombre del cargo del titular) cuenta con las facultades suficientes para suscribir el presente instrumento en términos de lo señalado en el/los artículo/s (número del artículo/s) de su (nombre del instrumento legal que la regula).

**II.4.-** Que para un mejor desarrollo de los fines que tiene encomendados, requiere del apoyo de recursos públicos federales extraordinarios concursables no regularizables por parte del gobierno federal, para destinarlos exclusivamente a fortalecer la operación de los servicios educativos que ofrece, en términos de lo establecido por las **"Reglas de Operación"** del **"PROGRAMA"** y con base en su documento institucional **"PROFEXCE"**.

**II.5.-** Que para efectos del presente instrumento señala como domicilio el ubicado en (nombre de la calle) No. (número), Colonia (nombre de la colonia), C.P. (código postal), en la Ciudad de (nombre de la ciudad), Estado de (nombre del Estado).

**Expuesto lo anterior, "LAS PARTES" manifiestan su voluntad de celebrar el presente convenio, al tenor de las siguientes:**

### **CLÁUSULAS**

**Primera.-** Es objeto de este convenio, establecer las bases conforme a las cuales la **"SEP"** apoyará a la **"INSTITUCIÓN"** con recursos públicos federales extraordinarios concursables no regularizables correspondientes al **"PROGRAMA"**, en el ejercicio fiscal (año), para fortalecer los programas educativos de Técnico Superior Universitario y Licenciatura y la operación de los servicios educativos de tipo superior que ofrece, considerando su documento institucional **"PROFEXCE"**, a fin de lograr la excelencia de los mismos; de conformidad con lo establecido en las **"Reglas de Operación"** del **"PROGRAMA"**, el presente instrumento y su **Anexo de Ejecución**, el cual firmado por **"LAS PARTES"**, forma parte integrante del mismo.

**Segunda.-** La **"SEP"**, por conducto de la **"DGESUI"** se obliga a:

**a).-** Aportar a la **"INSTITUCIÓN"** con base en su disponibilidad presupuestaria en el ejercicio fiscal (año), hasta la cantidad de **\$(cantidad con número)(cantidad con letra)**, que le será transferida a través de la Secretaría de Finanzas o su equivalente en el GOBIERNO DEL ESTADO (precisar) de (nombre de la entidad federativa), en una o más exhibiciones, conforme lo estipulado en el artículo 69 de la Ley General de Contabilidad Gubernamental, para que la destine exclusivamente a lo establecido en las **"Reglas de Operación"** del **"PROGRAMA"**, en el presente instrumento y su **Anexo de Ejecución**;

b).- Dar seguimiento a la transferencia que la Secretaría de Finanzas o su equivalente en el GOBIERNO DEL ESTADO (precisar) de (nombre de la entidad federativa) deberá realizar a la “**INSTITUCIÓN**” en un periodo no mayor de 10 (diez) días hábiles contados a partir de la fecha de la ministración que le realice la “**SEP**”.

c).- Dar seguimiento al cumplimiento de las obligaciones de la “**INSTITUCIÓN**” que se establecen en el presente convenio y en las “**Reglas de Operación**” del “**PROGRAMA**”; y

d).- Las demás previstas a su cargo en las “**Reglas de Operación**” del “**PROGRAMA**”.

**Tercera.-** Por su parte la “**INSTITUCIÓN**”, se obliga a:

a).- Aceptar las disposiciones establecidas en las “**Reglas de Operación**” del “**PROGRAMA**”, en la convocatoria que aparece en su Anexo **6A** y en la Guía “**PROFEXCE**”; ;

b) Abrir una subcuenta para administrar los recursos que le aporte la “**SEP**” en el ejercicio fiscal (año) en este fideicomiso, a más tardar 10 (diez) días hábiles posteriores a la notificación que realice la “**DGESUI**” sobre la asignación de recursos a cargo del “**PROGRAMA**”.

c) Entregar a la “**DGESUI**” y cargar en el módulo de seguimiento financiero, copia de la apertura de la subcuenta (año), en un periodo máximo de 10 (diez) días hábiles posteriores a su celebración;

d) Formalizar la recepción de los recursos en un plazo máximo de 10 (diez) días hábiles posteriores a la primera ministración que realice la “**DGESUI**”, cargando en el módulo de seguimiento financiero copia del Comprobante Fiscal Digital por Internet (CFDI) emitido a la Entidad Federativa y copia de la transferencia bancaria realizada por el GOBIERNO DEL ESTADO (precisar) de (nombre de la entidad federativa), por la cantidad que le aporte la “**SEP**” en el marco del presente instrumento;

e).- Entregar a la “**DGESUI**”, en un plazo máximo de 10 (diez) días hábiles posteriores a la notificación de la apertura del sistema electrónico de reprogramación, el ajuste de los rubros de gasto asociados a las acciones de cada proyecto evaluado favorablemente por los Comités de Pares Académicos. Dicha reprogramación deberá estar sustentada en el **Anexo de Ejecución** del presente instrumento, en el entendido que la “**INSTITUCIÓN**”, únicamente podrá ejercer los recursos que reciba con motivo de este instrumento, una vez que la “**DGESUI**” le emita y envíe el oficio de autorización correspondiente junto con el **Anexo 4** de las “**Reglas de Operación**” del “**PROGRAMA**”;

f).- Destinar los recursos que le aporte la “**SEP**” por conducto de la “**DGESUI**”, exclusivamente para la ejecución de las acciones contenidas en su documento institucional “**PROFEXCE**”, ajustándose a lo establecido en las “**Reglas de Operación**”, en su **Anexo 4** y en el **Anexo de Ejecución** de este convenio;

g).- Dar cumplimiento a los proyectos integrales previstos en el **Anexo de Ejecución** de este convenio y a los objetivos particulares indicados en el **Anexo 4** de las “**Reglas de Operación**” (año) del “**PROGRAMA**”, con base en su documento institucional “**PROFEXCE**”;

h).- Cargar al sistema que la “**DGESUI**” disponga, los informes trimestrales de avance académico y financiero del “**PROGRAMA**”, respecto de los proyectos integrales indicados en el **Anexo de Ejecución** del presente instrumento y en el **Anexo 4** de sus “**Reglas de Operación**”, en las fechas que establezca la “**DGESUI**”, de acuerdo con lo indicado en el numeral **4.2.1** de las citadas reglas y responsabilizándose de la custodia de los comprobantes de gasto correspondientes para futuras revisiones o auditorías;

i).- Rendir a la “**SEP**”, por conducto de la “**DGESUI**”, los informes trimestrales mediante los formatos del **Anexo 5A** de las “**Reglas de Operación**” del “**PROGRAMA**” turnando copia al Órgano de Fiscalización y Control de la Auditoría Superior de la Federación de la Cámara de Diputados y a la Secretaría de la Función Pública o instancia correspondiente que para tal efecto se determine, sobre el cumplimiento académico, financiero y el avance de los indicadores asociados a los proyectos integrales y de las observaciones que surjan. El informe deberá contar con el aval de la/del titular de la “**INSTITUCIÓN**”;

j).- Entregar a la “**DGESUI**”, el reporte final académico y financiero a que se refiere el numeral **4.2.3** relativo a la “**DGESUI**” de las “**Reglas de Operación**” del “**PROGRAMA**”, en un periodo no mayor a 10 (diez) días hábiles posteriores a la conclusión del periodo del ejercicio de los recursos;

k) Comprobar financieramente la totalidad de los recursos asignados por el “**PROGRAMA**”, a la conclusión del ejercicio de los recursos y de conformidad con lo establecido en el segundo párrafo del artículo 17 de la Ley de Disciplina Financiera de las Entidades Federativas y los Municipios;

l) Finiquitar la subcuenta (año) del fideicomiso “**PROFEXCE**”, en la fecha que determine la “**DGESUI**” a través del oficio respectivo;

- m) Entregar a la “**DGESUI**” y cargar al sistema de seguimiento financiero, el documento que avale la cancelación de la subcuenta (año), conjuntamente con el reporte del fideicomiso “**PROFEXCE**” en ceros que emite el sistema de seguimiento financiero, 10 (diez) días posterior a la conclusión del ejercicio de los recursos, conforme a la fecha que determine la “**DGESUI**” a través del oficio respectivo;
- n) Reintegrar a la TESOFE los recursos del “**PROGRAMA**” en la fecha que determine la “**DGESUI**” a través del oficio respectivo, que al 31 de diciembre de (año) no hayan sido devengados, que hayan sido ejercidos en conceptos de gasto no considerados en los proyectos o en conceptos de gasto que el “**PROGRAMA**” no apoya; así como los montos asociados a los comprobantes que no cumplan con los requisitos fiscales, en la forma y plazo que establezcan las disposiciones aplicables en la materia,
- o).- Incluir el nombre del “**PROGRAMA**” en la difusión, promoción, publicación o en cualquier documento que se obtengan como resultado de las acciones que se desarrollen con motivo del objeto de este convenio;
- p).- Facilitar la fiscalización por parte de la Auditoría Superior de la Federación de los recursos federales que reciba, en términos de lo establecido en la Ley de Fiscalización y Rendición de Cuentas de la Federación, así como rendir cuentas sobre su ejercicio en los términos de las disposiciones aplicables;
- q).- Resguardar de conformidad con las disposiciones legales aplicables, la documentación original justificativa y comprobatoria del ejercicio y aplicación de los recursos financieros materia de este convenio para efectos de rendición de cuentas y transparencia;
- r).- Poner a disposición de la sociedad a través de su página de internet, específicamente en el Portal de Transparencia Institucional, la información sobre la aplicación y uso de los recursos recibidos a través del “**PROGRAMA**”. En particular, el registro, la asignación, los avances académicos y el seguimiento del ejercicio financiero de los recursos que reciba con motivo de este convenio, manteniendo la información actualizada con periodicidad trimestral, en el marco de la Ley Federal de Transparencia y Acceso a la Información Pública y, en su caso, la Ley local respectiva;
- s).- Ejercer los recursos que reciba para el cumplimiento del objeto de este convenio, ajustándose a las disposiciones legales aplicables,
- t).- Realizar la comprobación del monto asignado para los fines autorizados en este programa, a través de la carga de documentos “xml” en el sistema de seguimiento financiero, conforme a los criterios que establezca la “**DGESUI**”;
- u).- Atender las solicitudes de información relacionadas con el resultado académico de los proyectos apoyados con recursos del “**PROGRAMA**”
- v).- Las demás previstas a su cargo en las “**Reglas de Operación**” del “**PROGRAMA**”.

**Cuarta.-** Para el manejo del fideicomiso que al efecto se constituya para la administración de los recursos que reciba de la “**SEP**”:

**A).-** La “**INSTITUCIÓN**” se obliga a designar el Comité Técnico del Fideicomiso formado por al menos cuatro personas de la “**INSTITUCIÓN**”.- una nombrada por su titular; otra cuya función esté directamente relacionada con la operación y administración del fideicomiso; una tercera con la responsabilidad específica de vigilar la aplicación y el ejercicio del patrimonio del fideicomiso y la cuarta persona que será el/la titular de la “**INSTITUCIÓN**” quien presidirá el Comité Técnico, de conformidad con el numeral 3.5, relativo a la “**DGESUI**”, punto 15 de las “**Reglas de Operación**” del “**PROGRAMA**”. El acta que formaliza la conformación del Comité deberá de remitirse a la “**DGESUI**” en un plazo máximo de 10 (diez) días hábiles posteriores a la apertura de la subcuenta en el Fideicomiso “**PROFEXCE**”.

**B).-** El Comité Técnico será responsable de:

- 1).- Vigilar el efectivo cumplimiento de todos y cada uno de los fines del fideicomiso;
- 2).- Autorizar el ejercicio de recursos para llevar a cabo los fines del fideicomiso, de acuerdo con los programas y las instrucciones que el mismo establezca y en cumplimiento de lo acordado entre la “**SEP**” y la “**INSTITUCIÓN**”, en el marco de la aplicación de los recursos extraordinarios concursables no regularizables recibidos a través del “**PROGRAMA**”;
- 3).- Autorizar la celebración de actos jurídicos de los cuales se deriven derechos y obligaciones con cargo al patrimonio del fideicomiso;
- 4).- Instruir a la institución fiduciaria respecto a la política de inversión del patrimonio del fideicomiso;

5).- Atender, en el marco de sus atribuciones y facultades, todo lo relacionado con el fin para el que fue constituido el fideicomiso y cualesquiera otras obligaciones derivadas de las disposiciones jurídicas aplicables;

6).- Establecer la obligación a la fiduciaria de enviar mensualmente a la “**INSTITUCIÓN**”, los estados de cuenta para verificar el cumplimiento de lo establecido en el **inciso c)**, de la cláusula tercera, el monto de los recursos liberados y el concepto del destino de los mismos;

7).- La persona que designe la “**INSTITUCIÓN**” para vigilar la aplicación y el ejercicio del patrimonio del fideicomiso será responsable de:

a).- Realizar las acciones de control y auditoría interna sobre el ejercicio de recursos, la ejecución y el desarrollo de los proyectos aprobados. Éstos podrán ser auditados externamente por la Cámara de Diputados a través de su Órgano de Fiscalización y Control, así como por la “**SEP**” utilizando los medios que considere más adecuados;

b).- Vigilar y verificar el estricto cumplimiento del objeto de este Convenio de Apoyo.

8.- Las demás que se establezcan a su cargo en las “**Reglas de Operación**” del “**PROGRAMA**”.

**Quinta.-** “**LAS PARTES**” acuerdan que, en caso de que la “**SEP**” no esté en posibilidades de cumplir con lo señalado en el inciso a) de la cláusula **SEGUNDA** por causas no imputables a la misma, quedará liberada de entregar los recursos, dándose por terminado el presente convenio sin responsabilidad alguna.

**Sexta.-** La “**INSTITUCIÓN**” para la adquisición, contratación de servicios de cualquier naturaleza o arrendamiento de bienes muebles que requiera para el cumplimiento de este convenio, se obliga a aplicar, en su caso, las normas, criterios y procedimientos previstos en la Ley de Adquisiciones, Arrendamientos y Servicios del Sector Público y la Ley de Obras Públicas y Servicios Relacionados con las Mismas, ambas de carácter federal, que correspondan, así como sus respectivos reglamentos.

**Séptima.-** La “**INSTITUCIÓN**” en cumplimiento a lo dispuesto por el Decreto de Presupuesto de Egresos de la Federación para el ejercicio fiscal (año fiscal) y de la Ley Federal de Transparencia y Acceso a la Información Pública, en la papelería, documentación oficial, así como en la publicidad y promoción que adquiera, deberá incluir, claramente visible y audible, la siguiente leyenda:

*“Este programa es público ajeno a cualquier partido político. Queda prohibido el uso para fines distintos a los establecidos en el programa.”*

**Octava.-** “**LAS PARTES**” acuerdan que una vez que la “**SEP**” entregue los recursos financieros objeto de este convenio a la “**INSTITUCIÓN**”, será de absoluta responsabilidad de ésta última, cualquier reclamación que derive directamente o indirectamente con motivo de su aplicación y ejercicio.

**Novena.-** Los bienes que la “**INSTITUCIÓN**” adquiera con cargo a los recursos extraordinarios, concursables no regularizables que le aporte la “**SEP**” a través del “**PROGRAMA**” formarán parte de su patrimonio, por lo que las facturas y demás documentación comprobatoria que ampare su propiedad, deberán expedirse a su nombre y contener los requisitos que establezcan las disposiciones legales aplicables.

**Décima.-** Por parte de la “**SEP**”, el titular de la “**DGESUI**”, en el ámbito de sus atribuciones, será el responsable del seguimiento de este Convenio y su **Anexo de Ejecución**. Por parte de la “**INSTITUCIÓN**” su propio titular será el responsable de su ejecución y cumplimiento.

**Décima Primera.-** “**LAS PARTES**” acuerdan que serán corresponsables de promover las acciones de contraloría social, en sus respectivos ámbitos de competencia, de conformidad con lo dispuesto en la Ley General de Desarrollo Social; en los lineamientos para la promoción de la Contraloría Social en los programas federales de desarrollo social, publicados en el Diario Oficial de la Federación el 28 de octubre de 2016; en los documentos normativos de Contraloría Social (Esquema, Guía Operativa y Programa Anual de Trabajo) debidamente validados y autorizados por la Secretaría de la Función Pública y en las Reglas de Operación (año) del “**PROGRAMA**”.

**Décima Segunda.-** La aplicación y ejercicio de los recursos referidos en la cláusula **segunda**, su comprobación y el cumplimiento de los proyectos integrales y objetivos particulares asociados que se establecen en el **Anexo de Ejecución** y en el **Anexo 4** de las “**Reglas de Operación**” del “**PROGRAMA**”, serán responsabilidad de la “**INSTITUCIÓN**”, de conformidad con lo establecido en las “**Reglas de Operación**” del “**PROGRAMA**” y en este convenio.

**Décima Tercera.-** “**LAS PARTES**” acuerdan que el personal que designen para la ejecución de las actividades derivadas de este convenio, se entenderá exclusivamente relacionado con aquella que lo emplee, y en ningún caso, podrá considerarse a la otra parte como patrón solidario o sustituto.



**Décima Cuarta.-** En caso de que la “**INSTITUCIÓN**” destine parte o la totalidad de los recursos financieros referidos en la cláusula **Segunda** a fines distintos a los establecidos en las “**Reglas de Operación**” del “**PROGRAMA**” o este convenio, la “**SEP**” podrá darlo por terminado anticipadamente, obligándose la “**INSTITUCIÓN**” a devolver las cantidades no justificadas junto con los productos financieros que hayan generado, en términos de las disposiciones legales aplicables.

**Décima Quinta.-** “**LAS PARTES**” acuerdan, que la “**INSTITUCIÓN**” responderá ante cualquier autoridad o terceros, cuando se vincule a la “**SEP**” en el cumplimiento de resoluciones pronunciadas en juicios de cualquier naturaleza derivados del presente instrumento, sin que hubiere sido parte en el proceso correspondiente.

**Décima Sexta.-** Este convenio surtirá sus efectos a partir de la fecha de su firma y para efectos presupuestarios de la “**SEP**” concluirá el **31 de diciembre de (año)**, por lo que no compromete recursos de subsecuentes ejercicios fiscales para la Federación; comprometiéndose “**LAS PARTES**” al seguimiento y cumplimiento de las obligaciones adquiridas, en los términos indicados en el presente convenio y las “**Reglas de Operación**” del “**PROGRAMA**”.

Podrá ser modificado de común acuerdo por escrito o concluido con antelación, previa notificación que por escrito se realice con **60 (sesenta)** días de anticipación; en este último caso, se tomarán las providencias necesarias a efecto de que las acciones que se hayan iniciado, se desarrollen hasta su total conclusión, obligándose la “**INSTITUCIÓN**” a devolver los recursos financieros y productos que generen, que no se hayan ejercido para los fines autorizados.

**Décima Séptima.-** “**LAS PARTES**” acuerdan que los asuntos que no estén expresamente previstos en este convenio, así como las dudas que pudieran surgir con motivo de su interpretación y cumplimiento, se resolverán de común acuerdo y por escrito entre ellas, acorde a lo previsto en las “**Reglas de Operación**” del “**PROGRAMA**” y demás disposiciones administrativas, jurídicas y presupuestarias aplicables y, en caso de que no se lograra lo anterior, acuerdan en someterse a la competencia de los Tribunales Federales competentes, renunciando al fuero que por su domicilio presente o futuro pudieran tener.

**ENTERADAS “LAS PARTES” DEL CONTENIDO, ALCANCE Y TÉRMINOS DE ESTE CONVENIO, LO FIRMAN DE CONFORMIDAD POR CUADRUPLICADO EN LA CIUDAD DE MÉXICO, EL (DÍA) DE (MES) DE (AÑO).**

Por.- La “**SEP**”

Por: “**EL GOBIERNO DEL ESTADO (PRECISAR)**”

(nombre y apellidos)

Gobernador/a Constitucional del Estado de (nombre del estado)

(Nombre y apellidos de la persona titular de la institución)

Cargo de la persona titular

Subsecretaría/o de Educación Superior

(Nombre y apellidos de la persona titular de la institución)

Cargo de la persona titular

Directora/or General de Educación Superior Universitaria e Intercultural

(nombre y apellidos)

(Secretario de Finanzas o equivalente)

nombre y apellidos)

(Secretario de Educación o equivalente)

nombre y apellidos)

(cargo)

Por.- La “**INSTITUCIÓN**”

(Nombre y apellidos de la persona titular de la institución)

ÚLTIMA HOJA DEL CONVENIO DE APOYO CELEBRADO ENTRE LA SECRETARÍA DE EDUCACIÓN PÚBLICA Y POR EL GOBIERNO DEL ESTADO (PRECISAR) DE \_\_\_\_\_ Y LA (**NOMBRE DE LA INSTITUCIÓN**) EN EL MARCO DEL PROGRAMA PRESUPUESTARIO S300 FORTALECIMIENTO A LA EXCELENCIA EDUCATIVA (AÑO), CONSTA DE ANEXO DE EJECUCIÓN.

**ANEXO DE EJECUCIÓN****(PARA UNIVERSIDADES CON DEPENDENCIAS DE EDUCACIÓN SUPERIOR)**

**ANEXO DE EJECUCIÓN QUE FORMA PARTE INTEGRANTE DEL CONVENIO DE APOYO CELEBRADO ENTRE LA SECRETARÍA DE EDUCACIÓN PÚBLICA Y POR EL GOBIERNO DEL ESTADO (PRECISAR) DE \_\_\_\_\_ Y LA (NOMBRE DE LA INSTITUCIÓN), EN EL MARCO DEL PROGRAMA PRESUPUESTARIO S300 FORTALECIMIENTO A LA EXCELENCIA EDUCATIVA CORRESPONDIENTE AL EJERCICIO FISCAL (AÑO).**

**Gestión Institucional****(Monto apoyado)**

<b>Clave del proyecto</b>	<b>Nombre del proyecto</b>	<b>Monto Asignado</b>

**Dependencias de Educación Superior****(Monto apoyado)**

<b>Clave del proyecto</b>	<b>Nombre del proyecto</b>	<b>Monto Asignado</b>

**Monto total:**

ENTERADAS LAS “**PARTES**” DEL CONTENIDO, ALCANCE Y TÉRMINO DE ESTE **ANEXO DE EJECUCIÓN**, LO FIRMAN DE CONFORMIDAD POR CUADRUPLICADO EN LA CIUDAD DE MÉXICO, EL (DÍA)DE (MES)DE (AÑO).

Por La “**SEP**”Por: “**EL GOBIERNO DEL ESTADO (PRECISAR)**”**(nombre y apellidos)****Gobernador/a Constitucional del Estado de (nombre del estado)****(Nombre y apellidos de la persona titular de la institución)****(nombre y apellidos)****(Secretario de Finanzas o equivalente)****Cargo de la persona titular****Subsecretaría/o de Educación Superior****(Nombre y apellidos de la persona titular de la institución)****nombre y apellidos)****(Secretario de Educación o equivalente)****Cargo de la persona titular****Directora/or General de Educación Superior Universitaria e Intercultural****nombre y apellidos)****(cargo)**Por La “**INSTITUCIÓN**”**(Nombre y apellidos de la persona titular de la institución)**

ÚLTIMA HOJA DEL **ANEXO DE EJECUCIÓN**, QUE FORMA PARTE INTEGRANTE DEL CONVENIO DE APOYO CELEBRADO ENTRE LA SECRETARÍA DE EDUCACIÓN PÚBLICA Y EL GOBIERNO DEL ESTADO (PRECISAR) LIBRE Y SOBERANO DE (nombre del Estado,) Y LA (NOMBRE DE LA INSTITUCIÓN), EN EL MARCO DEL PROGRAMA PRESUPUESTARIO S300 FORTALECIMIENTO A LA EXCELENCIA EDUCATIVA CORRESPONDIENTE AL EJERCICIO FISCAL (AÑO).

**ANEXO DE EJECUCIÓN****(PARA UNIVERSIDADES SIN DEPENDENCIAS DE EDUCACIÓN SUPERIOR)**

**ANEXO DE EJECUCIÓN QUE FORMA PARTE INTEGRANTE DEL CONVENIO DE APOYO CELEBRADO ENTRE LA SECRETARÍA DE EDUCACIÓN PÚBLICA Y EL GOBIERNO DEL ESTADO (PRECISAR) LIBRE Y SOBERANO DE (nombre del Estado,) Y LA (NOMBRE DE LA INSTITUCIÓN), EN EL MARCO DEL PROGRAMA PRESUPUESTARIO S300 FORTALECIMIENTO A LA EXCELENCIA EDUCATIVA CORRESPONDIENTE AL EJERCICIO FISCAL (AÑO).**

**Gestión Institucional****(Monto apoyado)**

<b>Clave del proyecto</b>	<b>Nombre del proyecto</b>	<b>Monto Asignado</b>

**Proyecto académico****(Monto apoyado)**

<b>Clave del proyecto</b>	<b>Nombre del proyecto</b>	<b>Monto Asignado</b>

**Monto total:**

ENTERADAS LAS **“PARTES”** DEL CONTENIDO, ALCANCE Y TÉRMINO DE ESTE **ANEXO DE EJECUCIÓN**, LO FIRMAN DE CONFORMIDAD POR CUADRUPLICADO EN LA CIUDAD DE MÉXICO, EL **(DÍA) DE (MES) DE (AÑO)**.

Por La **“SEP”**Por: **“EL GOBIERNO DEL ESTADO (PRECISAR)”****(nombre y apellidos)****Gobernador/a Constitucional del Estado de (nombre del estado)****(Nombre y apellidos de la persona titular de la institución)****Cargo de la persona titular****Subsecretaría/o de Educación Superior****(Nombre y apellidos de la persona titular de la institución)****Cargo de la persona titular****Directora/or General de Educación Superior Universitaria e Intercultural****(nombre y apellidos)****(Secretario de Finanzas o equivalente)****nombre y apellidos)****(Secretario de Educación o equivalente)****nombre y apellidos)****(cargo)**Por La **“INSTITUCIÓN”****(Nombre y apellidos de la persona titular de la institución)**

ÚLTIMA HOJA DEL **ANEXO DE EJECUCIÓN**, QUE FORMA PARTE INTEGRANTE DEL CONVENIO DE APOYO CELEBRADO ENTRE LA SECRETARÍA DE EDUCACIÓN PÚBLICA Y EL GOBIERNO DEL ESTADO (PRECISAR) LIBRE Y SOBERANO DE (nombre del Estado,) Y LA (NOMBRE DE LA INSTITUCIÓN), EN EL MARCO DEL PROGRAMA PRESUPUESTARIO S300 FORTALECIMIENTO A LA EXCELENCIA EDUCATIVA CORRESPONDIENTE AL EJERCICIO FISCAL (AÑO).

\*\*\*\*\*

**PARA IES CON CUENTA DE BANCO PRODUCTIVA**

CONVENIO DE APOYO, QUE EN EL MARCO DEL PROGRAMA PRESUPUESTARIO S300 FORTALECIMIENTO A LA EXCELENCIA EDUCATIVA, EN LO SUCESIVO EL “PROGRAMA”, CELEBRAN POR UNA PARTE, LA SECRETARÍA DE EDUCACIÓN PÚBLICA, EN LO SUBSECUENTE LA “SEP”, REPRESENTADA POR LA/EL (NOMBRE Y APELLIDOS DE LA PERSONA TITULAR), SUBSECRETARIA/O DE EDUCACIÓN SUPERIOR, ASISTIDO POR LA/EL (NOMBRE Y APELLIDOS DE LA PERSONA TITULAR), DIRECTORA/OR GENERAL DE EDUCACIÓN SUPERIOR UNIVERSITARIA E INTERCULTURAL Y POR LA OTRA PARTE, EL GOBIERNO DEL ESTADO (PRECISAR) LIBRE Y SOBERANO DE (nombre del Estado), EN LO SUCESIVO “EL GOBIERNO DEL ESTADO”, REPRESENTADO POR SU GOBERNADOR/A,(nombre y apellidos del gobernador/a), ASISTIDO/A POR (NOMBRE Y APELLIDOS), (SECRETARIO DE FINANZAS O EQUIVALENTE), (NOMBRE Y APELLIDOS), SECRETARIO DE (EDUCACIÓN O EQUIVALENTE),Y (NOMBRE DE LA UNIVERSIDAD PÚBLICA ESTATAL, DE APOYO SOLIDARIO O INTERCULTURAL), EN LO SUCESIVO LA “INSTITUCIÓN”, REPRESENTADA POR SU (CARGO DE LA PERSONA TITULAR DE LA INSTITUCIÓN), (NOMBRE Y APELLIDOS DE LA PERSONA TITULAR), A QUIENES EN SU CONJUNTO SE LES DENOMINARÁ COMO “LAS PARTES” AL TENOR DE LOS ANTECEDENTES, DECLARACIONES Y CLÁUSULAS SIGUIENTES:

#### ANTECEDENTES

##### PRIMERO.-

La educación superior tiene como elemento central la formación integral de las personas desde una perspectiva universal que favorezca el aprendizaje de todas las formas de producir, interpretar y transmitir el conocimiento, las culturas, ciencias, lenguajes, tecnologías, considerando factores como la interculturalidad, la territorialidad, el trabajo interdisciplinario, los derechos humanos, la internacionalización de la educación superior y el bienestar social de niñas, niños, adolescentes, jóvenes y adultos.

La educación superior (ES) se plantea mejorar las condiciones de vida y de estudio de las/os jóvenes y adultos, desarrollando su capacidad de comprenderse a sí mismos como sujetos de derechos, como actores de transformación de las realidades y como sujetos sociales integrantes de una nación.

La política educativa es la herramienta que, de forma más profunda, tiene el potencial de realizar aportaciones significativas a cada uno de los Objetivos de Desarrollo Sostenible que conforman la Agenda 2030 aprobada en 2015 por los países miembros de la Organización de las Naciones Unidas (ONU).

Bajo el contexto anterior, el “PROGRAMA” se convierte en el medio estratégico para otorgar recursos financieros extraordinarios y que se alinea al Eje 2 Política Social del Plan Nacional de Desarrollo 2019-2024 a través del cual se articularán las acciones del Gobierno Federal en el ámbito educativo siendo una de sus vertientes la de garantizar el acceso efectivo de las y los mexicanos a una educación de excelencia. Así mismo, se alinea al Objetivo 4 “Educación de Calidad” de los Objetivos de Desarrollo Sostenible, así como a las siguientes metas:

Meta 4.3 Para 2030, asegurar el acceso en condiciones de igualdad para todos los hombres y las mujeres a una formación técnica, profesional y superior de calidad, incluida la enseñanza universitaria.

Meta 4.7 Para 2030, garantizar que todos los alumnos adquieran los conocimientos teóricos y prácticos necesarios para promover el desarrollo sostenible, entre otras cosas mediante la educación para el desarrollo sostenible y la adopción de estilos de vida sostenibles, los derechos humanos, la igualdad de género, la promoción de una cultura de paz y no violencia, la ciudadanía mundial y la valoración de la diversidad cultural y de la contribución de la cultura al desarrollo sostenible, entre otros medios.

Para que las instituciones de educación superior contribuyan efectivamente al desarrollo social, científico, tecnológico, económico y cultural del país, resulta necesario que cuenten con niveles apreciables de capacidad y competitividad académicas, con mecanismos y esquemas eficaces de mejora continua y de rendición de cuentas a la sociedad. Deben caracterizarse también por su capacidad de innovación, su intensa colaboración interinstitucional, por su participación en redes académicas de alcance estatal, regional, nacional e internacional, por la movilidad de sus profesores y estudiantes, y por la búsqueda permanente de nuevas formas de aprendizaje, con equidad de género, inclusión y equidad. El logro de estos propósitos hace indispensable la participación y el compromiso de todos los actores involucrados en su operación los servidores públicos, los profesores-investigadores, los estudiantes, el personal administrativo y los órganos colegiados.

En síntesis, la participación de las comunidades universitarias busca propiciar el diálogo, el intercambio de información, la interacción y el incremento de las capacidades institucionales para diseñar, ejecutar y evaluar políticas, estrategias y proyectos dirigidos al fortalecimiento integral de la universidad, así como para reconocer y valorar los resultados alcanzados.

Por lo tanto, el “PROGRAMA” debe hacer énfasis en la mejora continua de los elementos que caracterizan a una institución de educación superior reconocida por su excelencia educativa con bienestar social.

El **“PROGRAMA”** es una iniciativa del Gobierno de México que busca dar cumplimiento al artículo 3°. de la Constitución Política de los Estados Unidos Mexicanos, en sus párrafos primero, tercero y fracción X, que dispone que toda persona tiene derecho a recibir educación; que el Estado-Federación, Estados, Ciudad de México y Municipios- impartirá y garantizará una educación desde el nivel inicial hasta superior. En este sentido, la educación deberá desarrollar todas las facultades del ser humano y fomentará en él, a la vez, el amor a la Patria, el respeto a todos los derechos, las libertades, la cultura de paz y la conciencia de la solidaridad internacional, en la independencia y en la justicia; promoverá la honestidad, los valores y la mejora continua del proceso de enseñanza aprendizaje y que al mismo tiempo promuevan políticas para fomentar la inclusión, permanencia y continuidad en los términos de la normatividad jurídica aplicable.

La Ley General de Educación publicada el 30 de septiembre de 2019 en el DOF, señala en sus artículos 8 y 16, fracción VI y X que el Estado está obligado a prestar servicios educativos con equidad y excelencia, que favorezca el pleno ejercicio del derecho a la educación de todas las personas y orientada al mejoramiento permanente de los procesos formativos que propicien el máximo logro de aprendizaje de los educandos, para el desarrollo de su pensamiento crítico, así como el fortalecimiento de los lazos entre escuela y comunidad.

**SEGUNDO.-** Con fecha (día) de (mes) de (año), la **“SEP”** publicó en el Diario Oficial de la Federación, el Acuerdo número (número del acuerdo) por el que se emiten las Reglas de Operación (año) en lo sucesivo las **“Reglas de Operación”** del **“PROGRAMA”**, las cuales norman la ejecución de los recursos públicos federales otorgados a las Instituciones de Educación Superior (IES) que conforman su población objetivo, a partir del documento institucional formulado en el marco de la metodología de planeación estratégica participativa que plantea el Programa Fortalecimiento a la Excelencia Educativa (versión), en lo sucesivo **“PROFEXCE”**.

El **“PROGRAMA”** se convierte en el medio estratégico para otorgar recursos financieros extraordinarios concursables no regularizables que contribuyan para la construcción de un país con bienestar, con desarrollo sostenible y derecho a la educación, enfatizando en la mejora continua de los elementos que caracterizan a una institución de educación superior, reconocida por su excelencia educativa con bienestar social y que coadyuven a la excelencia de la oferta educativa y servicios que ofrecen las Instituciones de Educación Superior Públicas, a través de la formulación de un documento institucional basado en la metodología de la planeación estratégicas participativa que se promueve a través del **“PROFEXCE”**.

**TERCERO.-** El **“PROGRAMA”**, tiene por objetivo general apoyara las Instituciones de Educación Superior Públicas con los recursos financieros necesarios para desarrollar sus capacidades académicas y de gestión, a fin de contar con programas educativos evaluables de técnico superior universitarios y licenciatura, con calidad reconocida por las instancias responsables de otorgar dicho reconocimiento y por objetivos específicos:

Otorgar apoyos económicos a las Instituciones de Educación Superior Públicas para que a partir de ejercicios de planeación participativa implementen:

1. Proyectos académicos.
2. Proyectos de gestión.

## DECLARACIONES

### I.- La **“SEP”** a través de su Representante, declara:

**I.1.-** Que en términos de los artículos 2°, fracción I, 26 y 38 de la Ley Orgánica de la Administración Pública Federal, es una dependencia de la Administración Pública Centralizada, que tiene a su cargo el ejercicio de la función social educativa, la cual comprende entre otras acciones, promover y atender todos los tipos y modalidades educativos, incluyendo la educación superior, necesarias para el desarrollo de la nación.

**I.2.-** Que (nombre y apellidos del titular), Subsecretaria/o de Educación Superior, suscribe el presente instrumento, de conformidad con lo dispuesto en el artículo 8 del Reglamento Interior de la Secretaría de Educación Pública, publicado en el Diario Oficial de la Federación el 15 de septiembre de 2020.

**I.3.-** Que para el cumplimiento de sus funciones, tiene adscrita a la Dirección General de Educación Superior Universitaria e Intercultural, en lo sucesivo la **“DGESUI”**, la cual de conformidad con el artículo 14, del Reglamento Interior de la Secretaría de Educación Pública, publicado en el Diario Oficial de la Federación el 15 de septiembre de 2020, le corresponde entre otras atribuciones.- establecer mecanismos de coordinación con las instituciones que impartan educación superior universitaria, a

efecto de acordar políticas y acciones para la planeación y evaluación de este tipo educativo; promover que las instituciones universitarias formulen, mediante procesos de planeación estratégica participativa, programas integrales de fortalecimiento institucional que les permitan alcanzar niveles superiores de desarrollo, impulsar en las instituciones a que se refiere este artículo, la atención a las recomendaciones formuladas por organismos evaluadores externos en relación con sus programas educativos, así como con su gestión y administración institucional con el propósito de que alcancen y mantengan sus reconocimientos de calidad; fomentar que las instituciones cuenten con sistemas integrales de información que permitan la toma de las mejores decisiones y que den sustento a los procesos de planeación y evaluación; y gestionar, con la intervención de las unidades administrativas de la dependencia, las aportaciones federales a las instituciones de educación superior que funcionen como organismos descentralizados y a las otras instituciones que sean de su competencia.

**I.4.-** Que (nombre y apellidos de la persona titular), Directora/or General de Educación Superior Universitaria e Intercultural, participa en el presente convenio, de conformidad con lo dispuesto en los artículos 2, Apartado A, fracción IX, 7, fracción I y 14 del Reglamento Interior de la Secretaría de Educación Pública, publicado en el Diario Oficial de la Federación el día 15 de septiembre de 2020.

**I.5.-** Que el “PROGRAMA” apoyará a la “INSTITUCIÓN” con los recursos financieros necesarios, en la implementación del “PROFEXCE” para que responda a los planteamientos y esté fundamentado en los resultados de las diferentes modalidades de la planeación y evaluación y gestión estratégica institucional, así como a los objetivos y metas de la planeación nacional.

**I.6.-** Que el apoyo a la “INSTITUCIÓN” referido en la declaración anterior, lo realizará a través de recursos públicos federales extraordinarios concursables no regularizables, provenientes del “PROGRAMA”, con base en su disponibilidad presupuestaria en el ejercicio fiscal (año).

**I.7.-** Que señala como su domicilio el ubicado en la calle de República de Brasil No. 31, 2o. piso, oficina 306, Colonia Centro, Alcaldía Cuauhtémoc, C.P. 06020, en la Ciudad de México, para los fines y efectos legales de este convenio.

## **II.- La “INSTITUCIÓN”, a través de su representante, declara que:**

**II.1.-** Que es (naturaleza jurídica), de conformidad con lo dispuesto en (disposición jurídica de creación), publicada en (nombre del órgano informativo) el día (día en número) del (mes) de (año).

**II.2.-** Que de acuerdo con su Ley Orgánica y/o Decreto de Creación, tiene los siguientes fines (objetivos).- (precisar los fines/objetivos de la IES).

**II.3.-** Que su (nombre del cargo del titular) cuenta con las facultades suficientes para suscribir el presente instrumento en términos de lo señalado en el/los artículo/s (número del artículo/s) de su (nombre del instrumento legal que la regula).

**II.4.-** Que para un mejor desarrollo de los fines que tiene encomendados, requiere del apoyo de recursos públicos federales extraordinarios concursables no regularizables por parte del gobierno federal, para destinarlos exclusivamente a fortalecer la operación de los servicios educativos que ofrece, en términos de lo establecido por las “Reglas de Operación” del “PROGRAMA” y con base en su documento institucional “PROFEXCE”.

**II.5.-** Que para efectos del presente instrumento señala como domicilio el ubicado en (nombre de la calle) No. (número), Colonia (nombre de la colonia), C.P. (código postal), en la Ciudad de (nombre de la ciudad), Estado de (nombre del Estado).

**Expuesto lo anterior, “LAS PARTES” manifiestan su voluntad de celebrar el presente convenio, al tenor de las siguientes:**

### **CLÁUSULAS**

**Primera.-** Es objeto de este convenio, establecer las bases conforme a las cuales la “SEP” apoyará a la “INSTITUCIÓN” con recursos públicos federales extraordinarios concursables no regularizables correspondientes al “PROGRAMA”, en el ejercicio fiscal (año), para fortalecer la oferta educativa y la operación de los servicios educativos de tipo superior que ofrece, considerando su documento institucional “PROFEXCE”, a fin de lograr la excelencia de los mismos; de conformidad con lo establecido en las “Reglas de Operación” del “PROGRAMA”, el presente instrumento y su **Anexo de Ejecución**, el cual firmado por “LAS PARTES”, forma parte integrante del mismo.

**Segunda.-** La “**SEP**”, por conducto de la “**DGESUI**” se obliga a:

- a).- Aportar a la “**INSTITUCIÓN**” con base en su disponibilidad presupuestaria en el ejercicio fiscal (año), hasta la cantidad de \$(**cantidad con número**)(**cantidad con letra**), que le será transferida a través de la Secretaría de Finanzas o su equivalente en el GOBIERNO DEL ESTADO (precisar) de (nombre de la entidad federativa), en una o más exhibiciones, conforme lo estipulado en el artículo 69 de la Ley General de Contabilidad Gubernamental, para que la destine exclusivamente a lo establecido en las “**Reglas de Operación**” del “**PROGRAMA**”, este convenio y su **Anexo de Ejecución**;
- b).- Dar seguimiento a la transferencia que la Secretaría de Finanzas o su equivalente en el GOBIERNO DEL ESTADO (precisar) de (nombre de la entidad federativa) deberá realizar a la “**INSTITUCIÓN**” en un periodo no mayor de 10 (diez) días hábiles contados a partir de la fecha de la ministración que le realice la “**SEP**”.
- c).- Dar seguimiento al cumplimiento de las obligaciones de la “**INSTITUCIÓN**” que se establecen en el presente convenio y en las “**Reglas de Operación**” del “**PROGRAMA**”; y
- d).- Las demás previstas a su cargo en las “**Reglas de Operación**” del “**PROGRAMA**”.

**Tercera.-** Por su parte la “**INSTITUCIÓN**”, se obliga a:

- a).- Aceptar las disposiciones establecidas en las “**Reglas de Operación**” del “**PROGRAMA**”, en la convocatoria que aparece en su Anexo 6 y en la Guía “**PROFEXCE**”;;
- b) Abrir una cuenta bancaria productiva específica para administrar los recursos que le aporte la “**SEP**” en el ejercicio fiscal (año), a más tardar 10(diez) días hábiles posteriores a la notificación que realice la “**DGESUI**” sobre la asignación de recursos a cargo del “**PROGRAMA**”.
- c) Entregar a la “**DGESUI**” y cargar en el módulo de seguimiento financiero, copia de la apertura de la cuenta bancaria productiva específica, en un periodo máximo de 10 (diez) días hábiles posteriores a su celebración;
- d) Formalizar la recepción de los recursos en un plazo máximo de 10 (diez) días hábiles posteriores a la primera ministración que realice la “**DGESUI**”, cargando en el módulo de seguimiento financiero copia del Comprobante Fiscal Digital por Internet (CFDI) emitido a la Entidad Federativa y copia de la transferencia bancaria realizada por el GOBIERNO DEL ESTADO (precisar) de (nombre de la entidad federativa), por la cantidad que le aporte la “**SEP**” en el marco del presente instrumento;
- e).- Entregar a la “**DGESUI**”, en un plazo máximo de 10(diez)días hábiles posteriores a la notificación de la apertura del sistema electrónico de reprogramación, el ajuste de los rubros de gasto asociados a las acciones de cada proyecto evaluado favorablemente por los Comités de Pares Académicos. Dicha reprogramación deberá estar sustentada en el **Anexo de Ejecución** del presente instrumento, en el entendido que la “**INSTITUCIÓN**”, únicamente podrá ejercer los recursos que reciba con motivo de este instrumento, una vez que la “**DGESUI**” le emita y envíe el oficio de autorización correspondiente junto con el **Anexo 4** de las “**Reglas de Operación**” del “**PROGRAMA**”;
- f).- Destinar los recursos que le aporte la “**SEP**” por conducto de la “**DGESUI**”, exclusivamente para la ejecución de las acciones contenidas en su documento institucional “**PROFEXCE**”, ajustándose a lo establecido en las “**Reglas de Operación**”, en su **Anexo 4** y en el **Anexo de Ejecución** de este convenio;
- g).- Dar cumplimiento a los objetivos particulares de los proyectos integrales previstos en el **Anexo de Ejecución** de este convenio y en el **Anexo 4** de las “**Reglas de Operación**” del “**PROGRAMA**”, con base en su documento institucional “**PROFEXCE**”;
- h).- Cargar al sistema que la “**DGESUI**” disponga, los informes trimestrales de avance académico y financiero del “**PROGRAMA**”, respecto de los proyectos integrales indicados en el **Anexo de Ejecución** del presente instrumento y en el **Anexo 4** de sus “**Reglas de Operación**”, en las fechas que establezca la “**DGESUI**”, de acuerdo con lo indicado en el numeral **4.2.1** de las citadas reglas y responsabilizándose de la custodia de los comprobantes de gasto correspondientes para futuras revisiones o auditorías;

- i).- Rendir a la "SEP", por conducto de la "DGESUI", los informes trimestrales mediante los formatos del Anexo 3A, de las "Reglas de Operación" del "PROGRAMA" turnando copia al Órgano de Fiscalización y Control de la Auditoría Superior de la Federación de la Cámara de Diputados y a la Secretaría de la Función Pública o instancia correspondiente que para tal efecto se determine, sobre el cumplimiento académico, financiero y el avance de los indicadores asociados a los proyectos integrales y de las observaciones que surjan. El informe deberá contar con el aval de la/del titular de la "INSTITUCIÓN";
- j).- Entregar a la "DGESUI", el reporte final académico y financiero a que se refiere el numeral 4.2.3 relativo a la "DGESUI" de las "Reglas de Operación" del "PROGRAMA", en un periodo no mayor a 10 (diez) días hábiles posteriores a la conclusión del periodo del ejercicio de los recursos;
- k) Comprobar financieramente la totalidad de los recursos asignados por el "PROGRAMA", a la conclusión del ejercicio de los recursos y de conformidad con lo establecido en el segundo párrafo del artículo 17 de la Ley de Disciplina Financiera de las Entidades Federativas y los Municipios;
- l) Finiquitar la cuenta bancaria productiva específica, en la fecha que determine la "DGESUI" a través del oficio respectivo;
- m) Entregar a la "DGESUI" y cargar al sistema de seguimiento financiero, el documento que avale la cancelación de la cuenta bancaria productiva específica, conjuntamente con el reporte de la cuenta en ceros que emite el sistema de seguimiento financiero, 10 (diez) días posterior a la conclusión del ejercicio de los recursos, conforme a la fecha que determine la "DGESUI" a través del oficio respectivo;
- n) Reintegrar a la TESOFE los recursos del "PROGRAMA" en la fecha que determine la "DGESUI" a través del oficio respectivo, que al 31 de diciembre de (año) no hayan sido devengados, que hayan sido ejercidos en conceptos de gasto no considerados en los proyectos o en conceptos de gasto que el "PROGRAMA" no apoya; así como los montos asociados a los comprobantes que no cumplan con los requisitos fiscales, en la forma y plazo que establezcan las disposiciones aplicables en la materia;
- o).- Incluir el nombre del "PROGRAMA" en la difusión, promoción, publicación o en cualquier documento que se obtengan como resultado de las acciones que se desarrollen con motivo del objeto de este convenio;
- p).- Facilitar la fiscalización por parte de la Auditoría Superior de la Federación de los recursos federales que reciba, en términos de lo establecido en la Ley de Fiscalización y Rendición de Cuentas de la Federación, así como rendir cuentas sobre su ejercicio en los términos de las disposiciones aplicables;
- q).- Resguardar de conformidad con las disposiciones legales aplicables, la documentación original justificativa y comprobatoria del ejercicio y aplicación de los recursos financieros materia de este convenio para efectos de rendición de cuentas y transparencia;
- r).- Poner a disposición de la sociedad a través de su página de internet, específicamente en el Portal de Transparencia Institucional, la información sobre la aplicación y uso de los recursos recibidos a través del "PROGRAMA". En particular, el registro, la asignación, los avances académicos y el seguimiento del ejercicio financiero de los recursos que reciba con motivo de este convenio, manteniendo la información actualizada con periodicidad trimestral, en el marco de la Ley Federal de Transparencia y Acceso a la Información Pública y, en su caso, la Ley local respectiva;
- s).- Ejercer los recursos que reciba para el cumplimiento del objeto de este convenio, ajustándose a las disposiciones legales aplicables,
- t).- Realizar la comprobación del monto asignado para los fines autorizados en este programa, a través de la carga de documentos "xml" en el sistema de seguimiento financiero, conforme a los criterios que establezca la "DGESUI";
- u).- Atender las solicitudes de información relacionadas con el resultado académico de los proyectos apoyados con recursos del "PROGRAMA";
- v).- Realizar las acciones de seguimiento, control y auditoría interna sobre el ejercicio de recursos, la ejecución y el desarrollo de los proyectos aprobados. Éstos podrán ser auditados externamente por la Cámara de Diputados a través de su Órgano de Fiscalización y Control, así como por la "SEP" utilizando los medios que considere más adecuados;
- x).- Vigilar y verificar el estricto cumplimiento del objeto de este Convenio de Apoyo.
- y).- Las demás previstas a su cargo en las "Reglas de Operación" del "PROGRAMA".



**Cuarta.-** La “**INSTITUCIÓN**” para la adquisición, contratación de servicios de cualquier naturaleza o arrendamiento de bienes muebles que requiera para el cumplimiento de este convenio, se obliga a aplicar, en su caso, las normas, criterios y procedimientos previstos en la Ley de Adquisiciones, Arrendamientos y Servicios del Sector Público y la Ley de Obras Públicas y Servicios Relacionados con las Mismas, ambas de carácter federal, que correspondan, así como sus respectivos reglamentos.

**Quinta.-**“**LAS PARTES**” acuerdan que, en caso de que la “**SEP**” no esté en posibilidades de cumplir con lo señalado en el inciso a) de la cláusula **SEGUNDA** por causas no imputables a la misma, quedará liberada de entregar los recursos, dándose por terminado el presente convenio sin responsabilidad alguna.

**Sexta.-** La “**INSTITUCIÓN**” en cumplimiento a lo dispuesto por el Decreto de Presupuesto de Egresos de la Federación para el ejercicio fiscal (año fiscal) y de la Ley Federal de Transparencia y Acceso a la Información Pública, en la papelería, documentación oficial, así como en la publicidad y promoción que adquiera, deberá incluir, claramente visible y audible, la siguiente leyenda:

*“Este programa es público ajeno a cualquier partido político. Queda prohibido el uso para fines distintos a los establecidos en el programa.”*

**Séptima.-** “**LAS PARTES**” acuerdan que una vez que la “**SEP**” entregue los recursos financieros objeto de este convenio a la “**INSTITUCIÓN**”, será de su absoluta responsabilidad de esta última cualquier reclamación que derive directamente o indirectamente con motivo de su aplicación y ejercicio.

**Octava.-** Los bienes que la “**INSTITUCIÓN**” adquiera con cargo a los recursos extraordinarios, concursables no regularizables que le aporte la “**SEP**” a través del “**PROGRAMA**” formarán parte de su patrimonio, por lo que las facturas y demás documentación comprobatoria que ampare su propiedad, deberán expedirse a su nombre y contener los requisitos que establezcan las disposiciones legales aplicables.

**Novena.-** Por parte de la “**SEP**”, el titular de la “**DGESUI**”, en el ámbito de sus atribuciones, será el responsable del seguimiento de este Convenio y su **Anexo de Ejecución**. Por parte de la “**INSTITUCIÓN**” su propio titular será el responsable de su ejecución y cumplimiento.

**Décima.-** “**LAS PARTES**” acuerdan que serán corresponsables de promover las acciones de contraloría social, en sus respectivos ámbitos de competencias, de conformidad con lo dispuesto en la Ley General de Desarrollo Social, en los lineamientos para la promoción de la Contraloría Social en los programas federales de desarrollo social, publicados en el Diario Oficial de la Federación el 28 de octubre de 2016; en los documentos normativos de Contraloría Social (Esquema, Guía Operativa y Programa Anual de Trabajo) debidamente validados y autorizados por la Secretaría de la Función Pública y en las Reglas de Operación (año) del “**PROGRAMA**”.

**Décima Primera.-** La aplicación y ejercicio de los recursos referidos en la cláusula **segunda**, su comprobación y el cumplimiento de los proyectos integrales y objetivos particulares asociados que se establecen en el **Anexo de Ejecución** y en el **Anexo 4** de las “**Reglas de Operación**” del “**PROGRAMA**”, serán responsabilidad de la “**INSTITUCIÓN**”, de conformidad con lo establecido en las “**Reglas de Operación**” del “**PROGRAMA**” y en este convenio.

**Décima Segunda.-** “**LAS PARTES**” acuerdan que el personal que designen para la ejecución de las actividades derivadas de este convenio, se entenderá exclusivamente relacionado con aquella que lo emplee, y en ningún caso, podrá considerarse a la otra parte como patrón solidario o sustituto.

**Décima Tercera.-** En caso de que la “**INSTITUCIÓN**” destine parte o la totalidad de los recursos financieros referidos en la cláusula **Segunda** a fines distintos a los establecidos en las “**Reglas de Operación**” del “**PROGRAMA**” o este convenio, la “**SEP**” podrá darlo por terminado anticipadamente, obligándose la “**INSTITUCIÓN**” a devolver las cantidades no justificadas junto con los productos financieros que hayan generado, en términos de las disposiciones legales aplicables.

**Décima Cuarta.-** “**LAS PARTES**” acuerdan, que la “**INSTITUCIÓN**” responderá ante cualquier autoridad o terceros, cuando se vincule a la “**SEP**” en el cumplimiento de resoluciones pronunciadas en juicios de cualquier naturaleza derivados del presente instrumento, sin que hubiere sido parte en el proceso correspondiente.

**Décima Quinta.-** Este convenio surtirá sus efectos a partir de la fecha de su firma y para efectos presupuestarios de la “SEP” concluirá el **31 de diciembre de (año)**, por lo que no compromete recursos de subsecuentes ejercicios fiscales para la Federación; comprometiéndose “LAS PARTES” al seguimiento y cumplimiento de las obligaciones adquiridas, en los términos indicados en el presente convenio y las “Reglas de Operación” del “PROGRAMA”.

Podrá ser modificado de común acuerdo por escrito o concluido con antelación, previa notificación que por escrito se realice con **60 (sesenta)** días de anticipación; en este último caso, se tomarán las providencias necesarias a efecto de que las acciones que se hayan iniciado, se desarrollen hasta su total conclusión, obligándose la “INSTITUCIÓN” a devolver los recursos financieros y productos que generen, que no se hayan ejercido para los fines autorizados.

**Décima Sexta.-** “LAS PARTES” acuerdan que los asuntos que no estén expresamente previstos en este convenio, así como las dudas que pudieran surgir con motivo de su interpretación y cumplimiento, se resolverán de común acuerdo y por escrito entre ellas, acorde a lo previsto en las “Reglas de Operación” del “PROGRAMA” y demás disposiciones administrativas, jurídicas y presupuestarias aplicables y, en caso de que no se lograra lo anterior, acuerdan en someterse a la competencia de los Tribunales Federales competentes, renunciando al fuero que por su domicilio presente o futuro pudieran tener.

**ENTERADAS “LAS PARTES” DEL CONTENIDO, ALCANCE Y TÉRMINOS DE ESTE CONVENIO, LO FIRMAN DE CONFORMIDAD POR CUADRUPPLICADO EN LA CIUDAD DE MÉXICO, EL (DÍA) DE (MES) DE (AÑO).**

Por La “SEP”

**(Nombre y apellidos de la persona titular de la institución)**

**Cargo de la persona titular**

**Subsecretaría/o de Educación Superior**

**(Nombre y apellidos de la persona titular de la institución)**

**Cargo de la persona titular**

**Directora/or General de Educación Superior  
Universitaria e Intercultural**

Por: “EL GOBIERNO DEL ESTADO  
(PRECISAR)”

**(nombre y apellidos)**

**Gobernador/a Constitucional del  
Estado de (nombre del estado)**

**(nombre y apellidos)**

**(Secretario de Finanzas o equivalente)**

**nombre y apellidos)**

**(Secretario de Educación o equivalente)**

Por La “INSTITUCIÓN”

**(Nombre y apellidos de la persona titular de la institución)**

ÚLTIMA HOJA DEL CONVENIO DE APOYO CELEBRADO ENTRE LA SECRETARÍA DE EDUCACIÓN PÚBLICA Y EL GOBIERNO DEL ESTADO (PRECISAR) DE \_\_\_\_Y LA (NOMBRE DE LA INSTITUCIÓN) EN EL MARCO DEL PROGRAMA PRESUPUESTARIO S300 FORTALECIMIENTO A LA EXCELENCIA EDUCATIVA (AÑO), CONSTA DE ANEXO DE EJECUCIÓN.

**ANEXO DE EJECUCIÓN****(PARA UNIVERSIDADES CON DEPENDENCIAS DE EDUCACIÓN SUPERIOR)**

ANEXO DE EJECUCIÓN QUE FORMA PARTE INTEGRANTE DEL CONVENIO DE APOYO CELEBRADO ENTRE LA SECRETARÍA DE EDUCACIÓN PÚBLICA, EL GOBIERNO DEL ESTADO (PRECISAR) DE \_\_\_\_\_ Y LA (NOMBRE DE LA INSTITUCIÓN), EN EL MARCO DEL PROGRAMA PRESUPUESTARIO S300 FORTALECIMIENTO A LA EXCELENCIA EDUCATIVA CORRESPONDIENTE AL EJERCICIO FISCAL (AÑO).

<b>Gestión Institucional</b>		<b>(Monto apoyado)</b>
<b>Clave del proyecto</b>	<b>Nombre del proyecto</b>	<b>Monto Asignado</b>

<b>Dependencias de Educación Superior</b>		<b>(Monto apoyado)</b>
<b>Clave del proyecto</b>	<b>Nombre del proyecto</b>	<b>Monto Asignado</b>

**Monto total:**

ENTERADAS LAS “PARTES” DEL CONTENIDO, ALCANCE Y TÉRMINO DE ESTE ANEXO DE EJECUCIÓN, LO FIRMAN DE CONFORMIDAD POR CUADRUPLICADO EN LA CIUDAD DE MÉXICO, EL (DÍA) DE (MES) DE (AÑO).

Por La “SEP”

Por: “EL GOBIERNO DEL ESTADO  
(PRECISAR)”

(nombre y apellidos)

Gobernador/a Constitucional del  
Estado de (nombre del estado)(Nombre y apellidos de la persona titular de la  
institución)

(nombre y apellidos)

(Secretario de Finanzas o equivalente)

Cargo de la persona titular

Subsecretaría/o de Educación Superior

(Nombre y apellidos de la persona titular de la  
institución)

nombre y apellidos)

(Secretario de Educación o equivalente)

Cargo de la persona titular

Directora/or General de Educación Superior  
Universitaria e Intercultural

Por La “INSTITUCIÓN”

(Nombre y apellidos de la persona titular de la  
institución)

ÚLTIMA HOJA DEL ANEXO DE EJECUCIÓN, QUE FORMA PARTE INTEGRANTE DEL CONVENIO DE APOYO CELEBRADO ENTRE LA SECRETARÍA DE EDUCACIÓN PÚBLICA, EL GOBIERNO DEL ESTADO (PRECISAR)\_\_\_ Y LA (NOMBRE DE LA INSTITUCIÓN), EN EL MARCO DEL PROGRAMA PRESUPUESTARIO S300 FORTALECIMIENTO A LA EXCELENCIA EDUCATIVA CORRESPONDIENTE AL EJERCICIO FISCAL (AÑO).

**ANEXO DE EJECUCIÓN****(PARA UNIVERSIDADES SIN DEPENDENCIAS DE EDUCACIÓN SUPERIOR)**

ANEXO DE EJECUCIÓN QUE FORMA PARTE INTEGRANTE DEL CONVENIO DE APOYO CELEBRADO ENTRE LA SECRETARÍA DE EDUCACIÓN PÚBLICA, EL GOBIERNO DEL ESTADO (PRECISAR) Y LA (NOMBRE DE LA INSTITUCIÓN), EN EL MARCO DEL PROGRAMA PRESUPUESTARIO S300 FORTALECIMIENTO A LA EXCELENCIA EDUCATIVA CORRESPONDIENTE AL EJERCICIO FISCAL (AÑO).

**Gestión Institucional****(Monto apoyado)**

Clave del proyecto	Nombre del proyecto	Monto Asignado

**Proyecto académico****(Monto apoyado)**

Clave del proyecto	Nombre del proyecto	Monto Asignado

**Monto total:**

ENTERADAS LAS “PARTES” DEL CONTENIDO, ALCANCE Y TÉRMINO DE ESTE ANEXO DE EJECUCIÓN, LO FIRMAN DE CONFORMIDAD POR CUADRUPLICADO EN LA CIUDAD DE MÉXICO, EL (DÍA) DE (MES) DE (AÑO).

Por La “**SEP**”Por: “**EL GOBIERNO DEL ESTADO (PRECISAR)**”**(nombre y apellidos)****Gobernador/a Constitucional del Estado de (nombre del estado)****(Nombre y apellidos de la persona titular de la institución)****(nombre y apellidos)****(Secretario de Finanzas o equivalente)****Cargo de la persona titular****Subsecretaría/o de Educación Superior****(Nombre y apellidos de la persona titular de la institución)****nombre y apellidos)****(Secretario de Educación o equivalente)****Cargo de la persona titular****Directora/or General de Educación Superior Universitaria e Intercultural**Por La “**INSTITUCIÓN**”**(Nombre y apellidos de la persona titular de la institución)**

ÚLTIMA HOJA DEL ANEXO DE EJECUCIÓN, QUE FORMA PARTE INTEGRANTE DEL CONVENIO DE APOYO CELEBRADO ENTRE LA SECRETARÍA DE EDUCACIÓN PÚBLICA Y EL GOBIERNO DEL ESTADO (PRECISAR) Y LA (NOMBRE DE LA INSTITUCIÓN), EN EL MARCO DEL PROGRAMA PRESUPUESTARIO S300 FORTALECIMIENTO A LA EXCELENCIA EDUCATIVA CORRESPONDIENTE AL EJERCICIO FISCAL (AÑO).

\*\*\*\*\*

## MODELOS DE LINEAMIENTOS INTERNOS DE COORDINACIÓN PARA UPF

LINEAMIENTOS INTERNOS DE COORDINACIÓN QUE EN EL MARCO DEL PROGRAMA PRESUPUESTARIO S300 FORTALECIMIENTO A LA EXCELENCIA EDUCATIVA, EN LO SUCESIVO EL “PROGRAMA”, CELEBRAN POR UNA PARTE, LA SUBSECRETARÍA DE EDUCACIÓN SUPERIOR, EN LO SUBSECUENTE LA “SES”, REPRESENTADA POR LA/EL (NOMBRE Y APELLIDOS DE LA PERSONA TITULAR), SUBSECRETARIA/O DE EDUCACIÓN SUPERIOR, ASISTIDO POR LA/EL (NOMBRE Y APELLIDOS DE LA PERSONA TITULAR), DIRECTORA/OR GENERAL DE EDUCACIÓN SUPERIOR UNIVERSITARIA E INTERCULTURAL Y POR LA OTRA PARTE, (NOMBRE DE LA PERSONA PÚBLICA FEDERAL), EN LO SUCESIVO LA “INSTITUCIÓN”, REPRESENTADA POR SU (CARGO DE LA PERSONA TITULAR DE LA INSTITUCIÓN), (NOMBRE Y APELLIDOS DE LA PERSONA TITULAR), A QUIENES EN SU CONJUNTO SE LES DENOMINARÁ “LAS PARTES” AL TENOR DE LOS ANTECEDENTES, DECLARACIONES Y CLÁUSULAS SIGUIENTES:

### ANTECEDENTES

#### PRIMERO.-

La educación superior tiene como elemento central la formación integral de las personas desde una perspectiva universal que favorezca el aprendizaje de todas las formas de producir, interpretar y transmitir el conocimiento, las culturas, ciencias, lenguajes, tecnologías, considerando factores como la interculturalidad, la territorialidad, el trabajo interdisciplinario, los derechos humanos, la internacionalización de la educación superior y el bienestar social de niñas, niños, adolescentes, jóvenes y adultos.

La educación superior (ES) se plantea mejorar las condiciones de vida y de estudio de las/os jóvenes y adultos, desarrollando su capacidad de comprenderse a sí mismos como sujetos de derechos, como actores de transformación de las realidades y como sujetos sociales integrantes de una nación.

La política educativa es la herramienta que, de forma más profunda, tiene el potencial de realizar aportaciones significativas a cada uno de los Objetivos de Desarrollo Sostenible que conforman la Agenda 2030 aprobada en 2015 por los países miembros de la Organización de las Naciones Unidas (ONU).

Bajo el contexto anterior, el “PROGRAMA” se convierte en el medio estratégico para otorgar recursos financieros extraordinarios y que se alinea al Eje 2 Política Social del Plan Nacional de Desarrollo 2019-2024 a través del cual se articularán las acciones del Gobierno Federal en el ámbito educativo siendo una de sus vertientes la de garantizar el acceso efectivo de las y los mexicanos a una educación de excelencia. Así mismo, se alinea al Objetivo 4 “Educación de Calidad” de los Objetivos de Desarrollo Sostenible, así como a las siguientes metas:

Meta 4.3 Para 2030, asegurar el acceso en condiciones de igualdad para todos los hombres y las mujeres a una formación técnica, profesional y superior de calidad, incluida la enseñanza universitaria.

Meta 4.7 Para 2030, garantizar que todos los alumnos adquieran los conocimientos teóricos y prácticos necesarios para promover el desarrollo sostenible, entre otras cosas mediante la educación para el desarrollo sostenible y la adopción de estilos de vida sostenibles, los derechos humanos, la igualdad de género, la promoción de una cultura de paz y no violencia, la ciudadanía mundial y la valoración de la diversidad cultural y de la contribución de la cultura al desarrollo sostenible, entre otros medios.

Para que las instituciones de educación superior contribuyan efectivamente al desarrollo social, científico, tecnológico, económico y cultural del país, resulta necesario que cuenten con niveles apreciables de capacidad y competitividad académicas, con mecanismos y esquemas eficaces de mejora continua y de rendición de cuentas a la sociedad. Deben caracterizarse también por su capacidad de innovación, su intensa colaboración interinstitucional, por su participación en redes académicas de alcance estatal, regional, nacional e internacional, por la movilidad de sus profesores y estudiantes, y por la búsqueda permanente de nuevas formas de aprendizaje, con igualdad equidad de género, inclusión y equidad. El logro de estos propósitos hace indispensable la participación y el compromiso de todos los actores involucrados en su operación.- los servidores públicos, los profesores-investigadores, los estudiantes, el personal administrativo y los órganos colegiados.

En síntesis, la participación de las comunidades universitarias busca propiciar el diálogo, el intercambio de información, la interacción y el incremento de las capacidades institucionales para diseñar, ejecutar y evaluar políticas, estrategias y proyectos dirigidos al fortalecimiento integral de la universidad, así como para reconocer y valorar los resultados alcanzados.

Por lo tanto, el “PROGRAMA” debe hacer énfasis en la mejora continua de los elementos que caracterizan a una institución de educación superior reconocida por su excelencia educativa con bienestar social.

El “PROGRAMA” es una iniciativa del Gobierno de México que busca dar cumplimiento al artículo 3º. de la Constitución Política de los Estados Unidos Mexicanos, en sus párrafos primero, tercero y fracción X, que dispone que toda persona tiene derecho a recibir educación; que el Estado-Federación, Estados, Ciudad de México y Municipios- impartirá y garantizará una educación desde el nivel inicial hasta superior. En este

sentido, la educación deberá desarrollar todas las facultades del ser humano y fomentará en él, a la vez, el amor a la Patria, el respeto a todos los derechos, las libertades, la cultura de paz y la conciencia de la solidaridad internacional, en la independencia y en la justicia; promoverá la honestidad, los valores y la mejora continua del proceso de enseñanza aprendizaje y que al mismo tiempo promuevan políticas para fomentar la inclusión, permanencia y continuidad en los términos de la normatividad jurídica aplicable.

La Ley General de Educación publicada el 30 de septiembre de 2019 en el DOF, señala en sus artículos 8 y 16, fracción VI y X que el Estado está obligado a prestar servicios educativos con equidad y excelencia, que favorezca el pleno ejercicio del derecho a la educación de todas las personas y orientada al mejoramiento permanente de los procesos formativos que propicien el máximo logro de aprendizaje de los educandos, para el desarrollo de su pensamiento crítico, así como el fortalecimiento de los lazos entre escuela y comunidad.

**SEGUNDO.-** Con fecha (día) de (mes) de (año), la “**SEP**” publicó en el Diario Oficial de la Federación, el Acuerdo número (número del acuerdo) por el que se emiten las Reglas de Operación (año) en lo sucesivo las “**Reglas de Operación**” del “**PROGRAMA**”, las cuales norman la ejecución de los recursos públicos federales otorgados a las Instituciones de Educación Superior (IES) que conforman su población objetivo, a partir del documento institucional formulado en el marco de la metodología de planeación estratégica participativa que plantea el Programa Fortalecimiento a la Excelencia Educativa (versión), en lo sucesivo “**PROFEXCE**”.

El “**PROGRAMA**” constituye un medio estratégico para otorgar subsidios extraordinarios concursables no regularizables que coadyuven a la excelencia de la oferta educativa y servicios que ofrecen las Instituciones de Educación Superior Públicas, a través de la formulación de un documento institucional basado en la metodología de la planeación estratégicas participativa que se promueve a través del “**PROFEXCE**”.

**TERCERO.-** El “**PROGRAMA**”, tiene por objetivo general apoyara las Instituciones de Educación Superior Públicas con los recursos financieros necesarios para desarrollar sus capacidades académicas y de gestión, a fin de contar con programas educativos evaluables de técnico superior universitarios y licenciatura, con calidad reconocida por las instancias responsables de otorgar dicho reconocimiento y por objetivos específicos:

Otorgar apoyos económicos a las Instituciones de Educación Superior Públicas para que a partir de ejercicios de planeación participativa implementen:

1. Proyectos académicos.
2. Proyectos de gestión.

## DECLARACIONES

### I.- La “**SES**” a través de su Representante, declara:

**I.1.-** Que es una unidad administrativa de la Secretaría de Educación Pública, de conformidad con lo dispuesto por el artículo 2, inciso A, fracción I del Reglamento Interior de la Secretaría de Educación Pública, publicado en el Diario Oficial de la Federación el día 21 de enero de 2005, a la que corresponde, entre otras atribuciones, planear, programar, organizar, dirigir y evaluar las actividades de las unidades administrativas que tiene adscritas y, proponer en el ámbito de su competencia, lineamientos y normas para el mejor funcionamiento de los órganos desconcentrados de la dependencia.

**I.2.-** Que (nombre y apellidos del titular), Subsecretaria/o de Educación Superior, suscribe los presentes instrumentos, de conformidad con lo dispuesto en el artículo 6 del Reglamento Interior de la Secretaría de Educación Pública y el “Acuerdo número 01/01/17 por el que se delegan facultades a los subsecretarios de la Secretaría de Educación Pública”, publicado en el mismo órgano informativo el 25 de enero de 2017.

**I.3.-** Para el cumplimiento de sus funciones, tiene adscrita a la Dirección General de Educación Superior Universitaria e Intercultural, en lo sucesivo la “**DGESUI**”, la cual de conformidad con el artículo 14, del Reglamento Interior de la Secretaría de Educación Pública, publicado en el Diario Oficial de la Federación el día 15 de septiembre de 2020, le corresponde entre otras atribuciones.- establecer mecanismos de coordinación con las instituciones que impartan educación superior universitaria, a efecto de acordar políticas y acciones para la planeación y evaluación de este tipo educativo; promover que las instituciones universitarias formulen, mediante procesos de planeación estratégica participativa, programas integrales de fortalecimiento institucional que les permitan alcanzar niveles superiores de desarrollo.; impulsar en las instituciones a que se refiere este artículo, la atención a las recomendaciones formuladas por organismos evaluadores externos en relación con sus programas educativos, así como con su gestión y administración institucional con el propósito de que alcancen y mantengan sus reconocimientos de calidad; fomentar que las instituciones cuenten con sistemas

integrales de información que permitan la toma de las mejores decisiones y que den sustento a los procesos de planeación y evaluación; y gestionar, con la intervención de las unidades administrativas de la dependencia, las aportaciones federales a las instituciones de educación superior que funcionen como organismos descentralizados y a las otras instituciones que sean de su competencia.

**I.4.-** Que (nombre y apellidos de la persona titular), Directora/or General de Educación Superior Universitaria e Intercultural, participa en el presente instrumento, de conformidad con lo dispuesto en los artículos 2, Apartado A, fracción IX, 7, fracción I y 14 del Reglamento Interior de la Secretaría de Educación Pública, publicado en el Diario Oficial de la Federación el día 15 de septiembre de 2020.

**I.5.-** Que el **"PROGRAMA"** apoyará a la **"INSTITUCIÓN"** con los recursos financieros necesarios, en la implementación del **"PROFEXCE"** para que responda a los planteamientos y esté fundamentado en los resultados de las diferentes modalidades de la planeación y evaluación y gestión estratégica institucional, así como a los objetivos y metas de la planeación nacional.

**I.6.-** Que el apoyo referido a la **"INSTITUCIÓN"** en la declaración anterior, lo realizará a través de recursos públicos federales extraordinarios concursables no regularizables, provenientes del **"PROGRAMA"**, con base en su disponibilidad presupuestaria en el ejercicio fiscal (año).

**I.7.-** Que señala como su domicilio el ubicado en la calle de República de Brasil No. 31, 2o. piso, oficina 306, Colonia Centro, Alcaldía Cuauhtémoc, C.P. 06020, en la Ciudad de México, para los fines y efectos legales de este instrumento.

## **II.- La "INSTITUCIÓN", a través de su representante, declara que:**

**II.1.-** Que es (naturaleza jurídica), de conformidad con lo dispuesto en (disposición jurídica de creación), publicada en (nombre del órgano informativo) el día (día en número) del (mes) de (año).

**II.2.-** Que de acuerdo con su Ley Orgánica y/o Decreto de Creación, tiene los siguientes fines (objetivos).- (precisar los fines/objetivos de la IES).

**II.3.-** Que su (nombre del cargo del titular) cuenta con las facultades suficientes para suscribir el presente instrumento en términos de lo señalado en el/los artículos/s (número del artículo/s) de su (nombre del instrumento legal que la regula).

**II.4.-** Que para un mejor desarrollo de los fines que tiene encomendados, requiere del apoyo de recursos públicos federales extraordinarios concursables no regularizables por parte del Gobierno de México, para destinarlos exclusivamente a fortalecer la operación de los servicios educativos que ofrece, en términos de lo establecido por las **"Reglas de Operación"** del **"PROGRAMA"** y con base en su documento institucional **"PROFEXCE"**.

**II.5.-** Que para efectos del presente instrumento señala como domicilio el ubicado en (nombre de la calle) No. (número), Colonia (nombre de la colonia), C.P. (código postal), en la Ciudad de (nombre de la ciudad), Estado de (nombre del Estado).

**Expuesto lo anterior, "LAS PARTES" manifiestan su voluntad de celebrar el presente instrumento, al tenor de los siguientes:**

### **LINEAMIENTOS**

**Primero.-** Es objeto de este instrumento, establecer las bases conforme a las cuales la **"SES"** apoyará a la **"INSTITUCIÓN"** con recursos públicos federales extraordinarios concursables no regularizables correspondientes al **"PROGRAMA"**, en el ejercicio fiscal (año), para fortalecer la oferta educativa y la operación de los servicios educativos de tipo superior que ofrece, considerando su documento institucional **"PROFEXCE"**, a fin de lograr la excelencia de los mismos; de conformidad con lo establecido en las **"Reglas de Operación"** del **"PROGRAMA"**, el presente instrumento y su **Anexo de Ejecución**, el cual firmado por **"LAS PARTES"**, forma parte integrante del mismo.

**Segundo.-** La **"SES"**, por conducto de la **"DGESUI"** se obliga a:

**a).-** Aportar a la **"INSTITUCIÓN"** con base en su disponibilidad presupuestaria en el ejercicio fiscal (año), hasta la cantidad de **\$(cantidad con número) (cantidad con letra)**, para que la destine exclusivamente de conformidad con lo establecido en las **"Reglas de Operación"** del **"PROGRAMA"**, este instrumento y su **Anexo de Ejecución**;

**b).-** Dar seguimiento al cumplimiento de las obligaciones de la **"INSTITUCIÓN"** que se establecen en el presente instrumento y en las **"Reglas de Operación"** del **"PROGRAMA"**; y

**c).-** Las demás previstas a su cargo en las **"Reglas de Operación"** del **"PROGRAMA"**.

**Tercero.-** Por su parte la “**INSTITUCIÓN**”, se obliga a:

- a).- Aceptar las disposiciones establecidas en las “**Reglas de Operación**” del “**PROGRAMA**”, en la convocatoria que aparece en su Anexo **6A** y en la Guía “**PROFEXCE**”;
- b) Abrir una cuenta bancaria productiva específica para administrar los recursos que le aporte la “**SES**” en el ejercicio fiscal (año), a más tardar 10 (diez) días hábiles posteriores a la notificación que realice la “**DGESUI**” sobre la asignación de recursos a cargo del “**PROGRAMA**”.
- c) Entregar a la “**DGESUI**” y cargar en el módulo de seguimiento financiero, copia de la apertura de la cuenta bancaria productiva específica, en un periodo máximo de 10 (diez) días hábiles posteriores a su celebración;
- d) Formalizar la recepción de los recursos en un plazo máximo de 10 (diez) días hábiles posteriores a la primera ministración que realice la “**DGESUI**”, cargando en el módulo de seguimiento financiero copia del Comprobante Fiscal Digital por Internet (CFDI) emitido a la “**SEP**” por la cantidad que le aporte la “**SES**” en el marco del presente instrumento;
- e).- Entregar a la “**DGESUI**”, en un plazo máximo de 10(diez)días hábiles posteriores a la notificación de la apertura del sistema electrónico de reprogramación, el ajuste de los rubros de gasto asociados a las acciones de cada proyecto evaluado favorablemente por los Comités de Pares Académicos. Dicha reprogramación deberá estar sustentada en el **Anexo de Ejecución** del presente instrumento, en el entendido que la “**INSTITUCIÓN**”, únicamente podrá ejercer los recursos que reciba con motivo de este instrumento, una vez que la “**DGESUI**” le emita y envíe el oficio de autorización correspondiente junto con el **Anexo 4** de las “**Reglas de Operación**” del “**PROGRAMA**”;
- f).- Destinar los recursos que le aporte la “**SES**” por conducto de la “**DGESUI**”, exclusivamente para la ejecución de las acciones contenidas en su documento institucional “**PROFEXCE**”, ajustándose a lo establecido en las “**Reglas de Operación**”, en su **Anexo4** y en el **Anexo de Ejecución** de este instrumento;
- g).- Dar cumplimiento a los objetivos particulares de los proyectos integrales previstos en el **Anexo de Ejecución** y en el **Anexo 4** de las “**Reglas de Operación**” del “**PROGRAMA**”, con base en su documento institucional “**PROFEXCE**”;
- h).- Cargar al sistema que la “**DGESUI**” disponga, los informes trimestrales de avance académico y financiero del “**PROGRAMA**”, respecto de los proyectos integrales indicados en el **Anexo de Ejecución** del presente instrumento y en el **Anexo 4** de sus “**Reglas de Operación**”, en las fechas que establezca la “**DGESUI**”, de acuerdo con lo indicado en el numeral **4.2.1** de las citadas reglas y responsabilizándose de la custodia de los comprobantes de gasto correspondientes para futuras revisiones o auditorías;
- i).- Rendir a la “**SEP**”, por conducto de la “**DGESUI**”, los informes trimestrales mediante los formatos del Anexo **3A**, de las “**Reglas de Operación**” del “**PROGRAMA**” turnando copia al Órgano de Fiscalización y Control de la Auditoría Superior de la Federación de la Cámara de Diputados y a la Secretaría de la Función Pública o instancia correspondiente que para tal efecto se determine, sobre el cumplimiento académico, financiero y el avance de los indicadores asociados a los proyectos integrales y de las observaciones que surjan. El informe deberá contar con el aval de la/del titular de la “**INSTITUCIÓN**”;
- j).- Entregar a la “**DGESUI**”, el reporte final académico y financiero a que se refiere el numeral **4.2.3**, “**DGESUI**” de las “**Reglas de Operación**” del “**PROGRAMA**”, en un periodo no mayor a 10 (diez) días hábiles posteriores a la conclusión del periodo del ejercicio de los recursos;
- k) Comprobar financieramente la totalidad de los recursos asignados por el “**PROGRAMA**”, a la conclusión del ejercicio de los recursos;
- l) Finiquitar la cuenta bancaria productiva específica, en la fecha que determine la “**DGESUI**” a través del oficio respectivo;
- m) Entregar a la “**DGESUI**” y cargar al sistema de seguimiento financiero, el documento que avale la cancelación de la cuenta bancaria productiva específica, conjuntamente con el reporte de la cuenta en ceros que emite el sistema de seguimiento financiero, 10 (diez) días posterior a la conclusión del ejercicio de los recursos, conforme a la fecha que determine la “**DGESUI**” a través del oficio respectivo;
- n) Reintegrar a la TESOFE los recursos del “**PROGRAMA**” en la fecha que determine la “**DGESUI**” a través del oficio respectivo, que al 31 de diciembre de (año) no hayan sido devengados, que hayan sido ejercidos en conceptos de gasto no considerados en los proyectos o en conceptos de gasto que el “**PROGRAMA**” no apoya; así como los montos asociados a los comprobantes que no cumplan con los requisitos fiscales, en la forma y plazo que establezcan las disposiciones aplicables en la materia;



- o).- Incluir el nombre del **“PROGRAMA”** en la difusión, promoción, publicación o en cualquier documento que se obtengan como resultado de las acciones que se desarrollen con motivo del objeto de este convenio;
- p).- Facilitar la fiscalización por parte de la Auditoría Superior de la Federación de los recursos federales que reciba, en términos de lo establecido en la Ley de Fiscalización y Rendición de Cuentas de la Federación, así como rendir cuentas sobre su ejercicio en los términos de las disposiciones aplicables;
- q).- Resguardar de conformidad con las disposiciones legales aplicables, la documentación original justificativa y comprobatoria del ejercicio y aplicación de los recursos financieros materia de este instrumento para efectos de rendición de cuentas y transparencia;
- r).- Poner a disposición de la sociedad a través de su página de internet, específicamente en el Portal de Transparencia Institucional, la información sobre la aplicación y uso de los recursos recibidos a través del **“PROGRAMA”**. En particular, el registro, la asignación, los avances académicos y el seguimiento del ejercicio financiero de los recursos que reciba con motivo de este instrumento, manteniendo la información actualizada con periodicidad trimestral, en el marco de la Ley Federal de Transparencia y Acceso a la Información Pública;
- s).- Ejercer los recursos que reciba para el cumplimiento del objeto de este instrumento, ajustándose a las disposiciones legales aplicables;
- t).- Realizar las acciones de seguimiento, control y auditoría interna sobre el ejercicio de recursos, la ejecución y el desarrollo de los proyectos aprobados. Éstos podrán ser auditados externamente por la Cámara de Diputados a través de su Órgano de Fiscalización y Control, así como por la **“SEP”** utilizando los medios que considere más adecuados;
- u).- Realizar la comprobación del monto asignado para los fines autorizados en este programa, a través de la carga de documentos *“xml”* en el sistema de seguimiento financiero, conforme a los criterios que establezca la DGESUI.
- v).- Atender las solicitudes de información relacionadas con el resultado académico de los proyectos apoyados con recursos del **“PROGRAMA”**;
- x).- Vigilar y verificar el estricto cumplimiento del objeto de este Convenio de Apoyo.
- y).- Las demás previstas a su cargo en las **“Reglas de Operación”** del **“PROGRAMA”**.

**Cuarto.-** La **“INSTITUCIÓN”** para la adquisición, contratación de servicios de cualquier naturaleza o arrendamiento de bienes muebles que requiera para el cumplimiento de este instrumento, se obliga a aplicar, en su caso, las normas, criterios y procedimientos previstos en la Ley de Adquisiciones, Arrendamientos y Servicios del Sector Público y la Ley de Obras Públicas y Servicios Relacionados con las mismas, ambas de carácter federal, que correspondan, así como sus respectivos reglamentos.

**Quinto.-“LAS PARTES”** acuerdan que, en caso de que la **“SES”** no esté en posibilidades de cumplir con lo señalado en el inciso a) de la cláusula **SEGUNDA** por causas no imputables a la misma, quedará liberada de entregar los recursos, dándose por terminado el presente convenio sin responsabilidad alguna.

**Sexto.-** La **“INSTITUCIÓN”** en cumplimiento a lo dispuesto por el Decreto de Presupuesto de Egresos de la Federación para el ejercicio fiscal (año fiscal) y de la Ley Federal de Transparencia y Acceso a la Información Pública, en la papelería, documentación oficial, así como en la publicidad y promoción que adquiera, deberá incluir, claramente visible y audible, la siguiente leyenda:

*“Este programa es público ajeno a cualquier partido político. Queda prohibido el uso para fines distintos a los establecidos en el programa.”*

**Séptimo.- “LAS PARTES”** acuerdan que una vez que la **“SES”** entregue los recursos financieros objeto de este instrumento a la **“INSTITUCIÓN”**, será de su absoluta responsabilidad de esta última cualquier reclamación que derive directamente o indirectamente con motivo de su aplicación y ejercicio.

**Octavo.-** Los bienes que la **“INSTITUCIÓN”** adquiera con cargo a los recursos extraordinarios, concursables no regularizables que le aporte la **“SES”** a través del **“PROGRAMA”** formarán parte de su patrimonio, por lo que las facturas y demás documentación comprobatoria que ampare su propiedad, deberán expedirse a su nombre y contener los requisitos que establezcan las disposiciones legales aplicables.

**Noveno.-** Por parte de la **“SES”**, el titular de la **“DGESUI”**, en el ámbito de sus atribuciones, será el responsable del seguimiento de este instrumento y su **Anexo de Ejecución**, por parte de la **“INSTITUCIÓN”** su propio titular será el responsable de su ejecución y cumplimiento.

**Décimo.- “LAS PARTES”** acuerdan que serán corresponsables de promoverlas acciones de la Contraloría Social, en sus respectivos ámbitos de competencia, de conformidad con lo dispuesto en la Ley General de Desarrollo Social, en los Lineamientos para la promoción y operación de la Contraloría Social en los programas federales de desarrollo social, publicados en el Diario Oficial de la Federación el 28 de octubre de 2016; en los documentos normativos de Contraloría Social (Esquema, Guía Operativa y Programa Anual de Trabajo) debidamente validados y autorizados por la Secretaría de la Función Pública y en las Reglas de Operación (año) del **“PROGRAMA”**.

**Décimo Primero.-** La aplicación y ejercicio de los recursos referidos en la cláusula **segunda**, su comprobación y el cumplimiento de los proyectos integrales y objetivos particulares asociados que se establecen en el **Anexo de Ejecución** y en el **Anexo 4** de las **“Reglas de Operación”** del **“PROGRAMA”**, serán responsabilidad de la **“INSTITUCIÓN”**, de conformidad con lo establecido en las **“Reglas de Operación”** del **“PROGRAMA”** y en este instrumento.

**Décimo Segundo.- “LAS PARTES”** acuerdan que el personal que designen para la ejecución de las actividades derivadas de este instrumento, se entenderá exclusivamente relacionado con aquella que lo emplee, y en ningún caso, podrá considerarse a la otra parte como patrón solidario o sustituto.

**Décimo Tercero.-** En caso de que la **“INSTITUCIÓN”** destine parte o la totalidad de los recursos financieros referidos en el lineamiento **Segundo** a fines distintos a los establecidos en las **“Reglas de Operación”** del **“PROGRAMA”** o este instrumento, la **“SES”** podrá darlo por terminado anticipadamente, obligándose la **“INSTITUCIÓN”** a devolver las cantidades no justificadas junto con los productos financieros que hayan generado, en términos de las disposiciones legales aplicables.

**Décimo Cuarto.- “LAS PARTES”** acuerdan, que la **“INSTITUCIÓN”** responderá ante cualquier autoridad o terceros, cuando se vincule a la **“SES”** en el cumplimiento de resoluciones pronunciadas en juicios de cualquier naturaleza derivados del presente instrumento, sin que hubiere sido parte en el proceso correspondiente.

**Décimo Quinto.-** Este instrumento surtirá sus efectos a partir de la fecha de su firma y para efectos presupuestarios de parte de la **“SES”** concluirá el **31 de diciembre de (año)**, por lo que no compromete recursos de subsecuentes ejercicios fiscales para la Federación; comprometiéndose **“LAS PARTES”** al seguimiento y cumplimiento de las obligaciones adquiridas, en los términos indicados en el presente instrumento y las **“Reglas de Operación”** del **“PROGRAMA”**.

Podrá ser modificado de común acuerdo por escrito o concluido con antelación, previa notificación que por escrito se realice con **60 (sesenta)** días de anticipación; en este último caso, se tomarán las providencias necesarias a efecto de que las acciones que se hayan iniciado, se desarrollen hasta su total conclusión, obligándose la **“INSTITUCIÓN”** a devolver los recursos financieros y productos que generen, que no se hayan ejercido para los fines autorizados.

**Décimo Sexto.- “LAS PARTES”** acuerdan que los asuntos que no estén expresamente previstos en este instrumento, así como las dudas que pudieran surgir con motivo de su interpretación y cumplimiento, se resolverán de común acuerdo y por escrito entre ellas, acorde a lo previsto en las **“Reglas de Operación”** del **“PROGRAMA”** y demás disposiciones administrativas, jurídicas y presupuestarias aplicables y, en caso de que no se lograra lo anterior, acuerdan en someterse a la competencia de los Tribunales Federales competentes, renunciando al fuero que por su domicilio presente o futuro pudieran tener.

**ENTERADAS “LAS PARTES” DEL CONTENIDO, ALCANCE Y TÉRMINOS DE ESTE INSTRUMENTO, LO FIRMAN DE CONFORMIDAD POR CUADRUPLICADO EN LA CIUDAD DE MÉXICO, EL (DÍA) DE (MES) DE (AÑO).**

**Por La “SES”**

**(Nombre y apellidos de la persona titular de la institución)**

**Cargo de la persona titular**

**Subsecretaría de Educación Superior**

**(Nombre y apellidos de la persona titular de la institución)**

**Cargo de la persona titular**

**Directora/or General de Educación Superior  
Universitaria e Intercultural**

**Por La “INSTITUCIÓN”**

**(Nombre y apellidos de la persona titular de la institución)**

ÚLTIMA HOJA DE LOS LINEAMIENTOS INTERNOS DE COORDINACIÓN CELEBRADOS ENTRE LA SUBSECRETARÍA DE EDUCACIÓN SUPERIOR Y LA **(NOMBRE DE LA INSTITUCIÓN)** EN EL MARCO DEL PROGRAMA PRESUPUESTARIO S300 FORTALECIMIENTO A LA EXCELENCIA EDUCATIVA (AÑO), CONSTA DE ANEXO DE EJECUCIÓN.

**ANEXO DE EJECUCIÓN**

**ANEXO DE EJECUCIÓN QUE FORMA PARTE INTEGRANTE DE LOS LINEAMIENTOS INTERNOS DE COORDINACIÓN CELEBRADOS ENTRE LA SECRETARÍA DE EDUCACIÓN PÚBLICA Y LA (NOMBRE DE LA INSTITUCIÓN), EN EL MARCO DEL PROGRAMA PRESUPUESTARIO S300 FORTALECIMIENTO A LA EXCELENCIA EDUCATIVA CORRESPONDIENTE AL EJERCICIO FISCAL (AÑO).**

**Gestión Institucional****(Monto apoyado)**

<b>Clave del proyecto</b>	<b>Nombre del proyecto</b>	<b>Monto Asignado</b>

**Dependencias de Educación Superior****(Monto apoyado)**

<b>Clave del proyecto</b>	<b>Nombre del proyecto</b>	<b>Monto Asignado</b>

**Monto total:**

ENTERADAS LAS “**PARTES**” DEL CONTENIDO, ALCANCE Y TÉRMINO DE ESTE **ANEXO DE EJECUCIÓN**, LO FIRMAN DE CONFORMIDAD POR CUADRUPLICADO EN LA CIUDAD DE MÉXICO, EL (DÍA) DE (MES) DE (AÑO).

Por La “**SEP**”Por La “**INSTITUCIÓN**”

**(Nombre y apellidos de la persona titular de la  
institución)**

**(Nombre y apellidos de la persona titular de la  
institución)**

**Cargo de la persona titular****Subsecretaría/o de Educación Superior**

**(Nombre y apellidos de la persona titular de la  
institución)**

**Cargo de la persona titular****Directora/or General de Educación Superior****Universitaria e Intercultural**

ÚLTIMA HOJA DEL **ANEXO DE EJECUCIÓN**, QUE FORMA PARTE INTEGRANTE DE LOS LINEAMIENTOS INTERNOS DE COORDINACIÓN CELEBRADOS ENTRE LA SECRETARÍA DE EDUCACIÓN PÚBLICA Y LA (NOMBRE DE LA INSTITUCIÓN), EN EL MARCO DEL PROGRAMA PRESUPUESTARIO S300 FORTALECIMIENTO A LA EXCELENCIA EDUCATIVA CORRESPONDIENTE AL EJERCICIO FISCAL (AÑO).

**ANEXO 7B****Dirección General de Universidades Tecnológicas y Politécnicas****MODELO DE CONVENIO**

CONVENIO DE APOYO FINANCIERO, QUE EN EL MARCO DEL PROGRAMA DE FORTALECIMIENTO A LA EXCELENCIA EDUCATIVA PARA EL EJERCICIO FISCAL 2021, CELEBRAN LA SECRETARÍA DE EDUCACIÓN PÚBLICA, EN LO SUCESIVO “**LA SEP**”, REPRESENTADA POR EL (GRADO ACADÉMICO, NOMBRE Y APELLIDOS DEL SUBSECRETARIO DE EDUCACIÓN SUPERIOR), SUBSECRETARIO DE EDUCACIÓN SUPERIOR, ASISTIDO POR EL (GRADO ACADÉMICO, NOMBRE Y APELLIDOS DEL DIRECTOR GENERAL DE UNIVERSIDADES TECNOLÓGICAS Y POLITÉCNICAS), DIRECTOR GENERAL DE UNIVERSIDADES TECNOLÓGICAS Y POLITÉCNICAS; EL GOBIERNO DEL ESTADO (PRECISAR) LIBRE Y SOBERANO DE (**NOMBRE DEL ESTADO**), EN LO SUCESIVO “**EL GOBIERNO DEL ESTADO (PRECISAR)**”, REPRESENTADO POR SU GOBERNADOR, EL (GRADO ACADÉMICO, NOMBRE Y APELLIDOS DEL GOBERNADOR), ASISTIDO POR EL (GRADO ACADÉMICO, NOMBRE Y APELLIDOS DEL SECRETARIO DE FINANZAS O EQUIVALENTE), SECRETARIO DE (FINANZAS o EQUIVALENTE) Y POR EL (GRADO ACADÉMICO, NOMBRE Y APELLIDOS DEL SECRETARIO DE EDUCACIÓN O EQUIVALENTE), SECRETARIO DE (EDUCACIÓN o EQUIVALENTE) Y LA (S) UNIVERSIDAD (ES) TECNOLÓGICA (S) (Y POLITÉCNICAS) QUE SE INDICAN, EN LO SUCESIVO “**LA(S) INSTITUCIÓN(ES)**”, REPRESENTADAS POR SU(S) RECTOR(A)(S) (GRADO ACADÉMICO, NOMBRE Y APELLIDOS DEL RECTOR(A); CONFORME A LOS ANTECEDENTES, DECLARACIONES, CLÁUSULAS SIGUIENTES:

**ANTECEDENTES**

**PRIMERO.-** El Programa Fortalecimiento a la Excelencia Educativa (**PROFEXCE**) es una iniciativa de “**LA SEP**” que se enmarca en lo establecido por los artículos 3o. de la Constitución Política de los Estados Unidos Mexicanos, 77 de la Ley Federal de Presupuesto y Responsabilidad Hacendaria; 176, 178 y 179 de su Reglamento; (artículos) y anexos XX, XX, XX y XX del Presupuesto de Egresos de la Federación para el Ejercicio Fiscal 2021 (**PEF**). La Ley General de Educación señala en su artículo 2 que el Estado priorizará el interés superior de niñas, niños, adolescentes y jóvenes en el ejercicio de su derecho a la educación. Para tal efecto, garantizará el desarrollo de programas y políticas públicas que hagan efectivo ese principio constitucional. De igual manera en su artículo 8, establece que el Estado está obligado a prestar servicios educativos con equidad y excelencia. Las medidas que adopte para tal efecto estarán dirigidas, de manera prioritaria, a quienes pertenezcan a grupos y regiones con mayor rezago educativo, dispersos o que enfrentan situaciones de vulnerabilidad por circunstancias específicas de carácter socioeconómico, físico, mental, de identidad cultural, origen étnico o nacional, situación migratoria o bien, relacionadas con aspectos de género, preferencia sexual o prácticas culturales.

**SEGUNDO.-** El **PROFEXCE** constituye un medio estratégico para otorgar recursos financieros extraordinarios concursables, según sea el caso, para la mejora y el aseguramiento integral de la calidad de la oferta educativa y servicios educativos que ofrecen LA(S) INSTITUCIÓN(ES) de Educación Superior Públicas (**IES**), así como ampliar las oportunidades de acceso y permanencia de las y los estudiantes.

**TERCERO.-** Con fecha xxxxxx, “**LA SEP**” publicó en el Diario Oficial de la Federación, el “Acuerdo número XXX por el que se emiten las Reglas de Operación del Programa de Fortalecimiento de la Excelencia Educativa para el Ejercicio Fiscal 2021”, en lo sucesivo las “**Reglas de Operación**”, las cuales norman los recursos públicos federales otorgados a través del “Programa de Fortalecimiento a la Excelencia Educativa”, en lo sucesivo el **PROFEXCE**.

El **PROFEXCE** constituye un medio estratégico para financiar, a través de su operación, la mejora y el aseguramiento integral de la calidad de la oferta educativa y servicios que ofrecen las instituciones de Educación Superior Públicas **IES**.

**CUARTO.-** El **PROFEXCE** a partir de la metodología planteada en el Documento de Planeación Participativa tiene por objetivo general, de acuerdo a la Ley General de Educación publicada el 30 de septiembre de 2019 en el DOF, señala en sus artículos 8 y 16, fracción VI y X que el Estado está obligado a prestar servicios educativos con equidad y excelencia, que favorezca el pleno ejercicio del derecho a la educación de todas las personas y orientada al mejoramiento permanente de los procesos formativos que propicien el máximo logro de aprendizaje de los educandos, para el desarrollo de su pensamiento crítico, así como el fortalecimiento de los lazos entre escuela y comunidad.

**DECLARACIONES****I.- De “LA SEP”:**

**I.1.-** Que en términos de los artículos 2o., fracción I, 26 y 38 de la Ley Orgánica de la Administración Pública Federal tiene a su cargo el ejercicio de la función social educativa, la cual comprende entre otras acciones, promover y atender todos los tipos y modalidades educativos, incluyendo la educación superior, necesarias para el desarrollo de la nación.

**I.2.-** Que el Dr. Francisco Luciano Concheiro Bórquez, Subsecretario de Educación Superior, suscribe el presente instrumento de conformidad con lo dispuesto en el artículo 6 del Reglamento Interior de la Secretaría de Educación Pública, publicado en el Diario Oficial de la Federación el 21 de enero de 2005 y el "Acuerdo número 01/01/17 por el que se delegan facultades a los subsecretarios de la Secretaría de Educación Pública", publicado en el mismo órgano informativo el 25 de enero de 2017.

**I.3.-** Que en su estructura orgánica cuenta con la Dirección General de Universidades Tecnológicas y Politécnicas adscrita a la Subsecretaría de Educación Superior a la que de conformidad con el artículo 15 del Reglamento Interior de la Secretaría de Educación Pública, le corresponde entre otras atribuciones: Proponer políticas para el desarrollo de las universidades tecnológicas y politécnicas, así como para el cumplimiento de sus objetivos; Promover el diseño, desarrollo e innovación curricular de programas académicos, planes y programas de estudio, materiales educativos e instrumentos de evaluación del aprendizaje de la educación de tipo superior que imparten las universidades tecnológicas y politécnicas, así como proporcionar a éstas la asistencia académica, técnica y pedagógica que acuerden con la Secretaría; Promover que las universidades tecnológicas y politécnicas formulen programas integrales de fortalecimiento institucional que les permitan alcanzar niveles superiores de desempeño; Propiciar acciones dirigidas al mejoramiento de la calidad de los programas y servicios que ofrecen las universidades tecnológicas y politécnicas y gestionar los apoyos necesarios para la operación de las universidades tecnológicas y politécnicas ante las unidades administrativas de la Secretaría y demás dependencias y entidades de la Administración Pública Federal.

**I.4.-** Que apoyará a “**LA(S) INSTITUCIÓN(ES)**”, para desarrollar su **PROFEXCE**, proyectos integrales y objetivos particulares asociados, que respondan a los planteamientos y estén fundamentados en los resultados de las diferentes modalidades de la planeación y evaluación y gestión estratégica institucional, que respondan a los objetivos y metas de la planeación nacional.

**I.5.-** Que el apoyo referido en la declaración anterior, lo realizará a través de una aportación a “**LA(S) INSTITUCIÓN(ES)**” de recursos públicos federales extraordinarios concursables no regularizables, con base en su disponibilidad presupuestaria en el ejercicio fiscal 2021.

**I.6.-** Que otorga los recursos financieros sin que se actualice una intermediación que origine discrecionalidad, por lo tanto, no se encuentran en el marco de la Circular UNO de fecha 14 de febrero de 2019 de la Presidencia de la República Mexicana.

**I.7.-** Que para efectos de este Convenio señala como su domicilio el ubicado en la calle de República de Brasil No. 31, 2° piso, oficina 306, Colonia Centro, Alcaldía Cuauhtémoc, C.P. 06029, en la Ciudad de México.

**II.- De “EL GOBIERNO DEL ESTADO (PRECISAR)”:**

**II.1.-** Que el Estado xxxxxx es una entidad libre y soberana que forma parte integrante de la Federación, de conformidad con lo establecido en los artículos 40 y 43 de la Constitución Política de los Estados Unidos Mexicanos y (el o los) artículo(s) (número del artículo o artículos) de la Constitución Política del Estado de (Estado).

**II.2.-** Que sus representantes cuentan con facultades suficientes para suscribir el presente instrumento en términos de lo dispuesto por los artículos (número de los artículos) de la Constitución Política del Estado de (Estado) y (número de los artículos) de la (nombre de la Ley Orgánica de la Administración Pública estatal o equivalente).

**II.3.-** Que a través de la (Secretaría de Finanza del Estado o equivalente) transferirá a “**LA(S) INSTITUCIÓN(ES)**” recursos públicos federales extraordinarios concursables no regularizables, que en términos del presente convenio le transfiera “**LA SEP**”.

**II.4.-** Que para efectos del presente instrumento señala como domicilio el ubicado en calle (nombre de la calle) No. (número), Colonia (nombre de la colonia), C.P. (código postal), Ciudad de (nombre de la Ciudad), Estado de (Estado).

### III.- De “LA(S) INSTITUCIÓN(ES)”:

III.1.- Que la Universidad xxxxxxxxxxxx es un Organismo Público Descentralizado del GOBIERNO DEL ESTADO (precisar), con personalidad jurídica y patrimonio propios, de conformidad con lo establecido en el artículo 1° del Decreto Que Crea el Organismo Público Descentralizado Denominado "Universidad Politécnica xxxxxxxxxxxx", publicada en el Periódico Oficial del GOBIERNO DEL ESTADO (precisar) de xxxxxxxxxxxx, el día xx de xxxxxx del xxxx.

III.2.- Que de acuerdo a su Decreto que Crea el Organismo Público Descentralizado Denominado "Universidad xxxxxxxxxxxx" tiene por objeto: Impartir educación superior en los niveles de Profesional Asociado, Licenciatura, Especialización, Maestría, Doctorado, así como cursos de actualización en sus diversas modalidades, incluyendo educación a distancia, diseñados con base en competencias, para preparar profesionales con una sólida formación científica, tecnológica y en valores, conscientes del contexto nacional e internacional, en lo económico, político, social, del medio ambiente y cultural; Realizar la investigación aplicada y desarrollo tecnológico, pertinentes para el desarrollo económico y social de la región, del Estado y de la Nación.

III.3.- Que su representante cuenta con facultades suficientes para suscribir el presente instrumento, de conformidad con lo dispuesto en el artículo xxx del Decreto que Crea el Organismo Público Descentralizado Denominado "Universidad xxxxxxxxxxxx", publicada en el Periódico Oficial del GOBIERNO DEL ESTADO (precisar) de (Nombre del Estado), el día xx de xxxxxx del xxxx.

III.4.- Que para un mejor desarrollo de los fines que tiene encomendados, requiere del apoyo de recursos públicos federales extraordinarios concursables no regularizables por parte del Gobierno de México, para destinarlos exclusivamente a fortalecer la operación de los servicios educativos que ofrece, en términos de lo establecido por las Reglas de Operación y con base en la planeación contenida en su PROFEXCE.

III.5.- Que para efectos del presente instrumento señala como domicilio el ubicado en xxxxxxxxxxxx, Colonia: xxxxxxxxxxxx, Municipio: xxxxxxxx, Localidad: xxxxxx, C. P. xxxxx, en la Ciudad de xxxxxxxx, Estado de (Nombre del Estado).

Expuesto lo anterior, las partes manifiestan su voluntad de celebrar el presente Convenio, al tenor de las siguientes:

### CLÁUSULAS

**Primera.-** Es objeto de este convenio, establecer las bases conforme a las cuales “LA SEP” apoyará a “LA(S) INSTITUCIÓN(ES)” con recursos públicos federales extraordinarios concursables no regularizables correspondientes al ejercicio fiscal 2021, para fortalecer los servicios educativos que ofrece, considerando la planeación, proyectos integrales y objetivos particulares asociados, en el marco del proceso de planeación para actualizar y enriquecer su PROFEXCE, orientado a mejorar la calidad de los mismos y asegurar su acreditación o certificación.

**Segunda.-** “LA SEP”, por conducto de la Dirección General de Universidades Tecnológicas y Politécnicas, en lo sucesivo la DGUTyP, se obliga a:

**a).-** Aportar a “LA(S) INSTITUCIÓN(ES)”, por conducto de la (nombre de la Tesorería estatal o su equivalente) de “EL GOBIERNO DEL ESTADO (PRECISAR)”, con base en la disponibilidad presupuestaria y calendario de ministraciones autorizado por la Secretaría de Hacienda y Crédito Público, recursos públicos federales extraordinarios concursables no regularizables, hasta por la cantidad de \$ (con número), (con letra 00/100 M.N.), de conformidad con lo establecido en las “Reglas de Operación”, el presente convenio y su Anexo de Ejecución, el cual firmado por las partes forma parte integrante del presente instrumento, conforme a lo siguiente:

Universidades	Asignación

**b).-** Dar seguimiento hasta su ejecución al cumplimiento de este convenio y su Anexo de Ejecución, en términos de los establecido en las “Reglas de Operación”.

**Tercera.- “EL GOBIERNO DEL ESTADO (PRECISAR)”** se obliga a:

a).- Abrir, dentro de los **5 (CINCO)** días hábiles posteriores a la fecha de la firma del presente Convenio, en una institución bancaria legalmente autorizada, una cuenta específica para la recepción de los recursos financieros que aporte “**LA SEP**”, para beneficio de “**LA(S) INSTITUCIÓN(ES)**”, los cuales se obliga a transferir a la cuenta específica que para dichos efectos abran “**LA(S) INSTITUCIÓN(ES)**”, a más tardar dentro de los **10 (diez)** días hábiles posteriores a su recepción, en una sola exhibición, incluyendo los rendimientos financieros.

b).- Entregar a la **DGUTyP**, en un plazo máximo de **5 (CINCO)** días hábiles posteriores a que reciba los recursos financieros referidos en la cláusula segunda, el recibo que compruebe su recepción en los términos de las disposiciones legales aplicables en la materia; así como el estado mensual de movimientos financieros de la institución bancaria respecto de la cuenta que abra para la recepción de dichos recursos financieros que reciba de “**LA SEP**”, dentro de los primeros **10 (diez)** días hábiles posteriores al término del mes, hasta el cierre de la cuenta.

c).- Reintegrar a la Tesorería de la Federación los recursos financieros que no transfiera a “**LA(S) INSTITUCIÓN(ES)**”, de conformidad con lo establecido en el presente convenio y demás disposiciones administrativas, financieras y jurídicas aplicables, y

d).- Dar seguimiento hasta su ejecución al cumplimiento de este convenio y su **Anexo de Ejecución**, en términos de lo establecido en las “**Reglas de Operación**”.

e).- Entregar los informes financieros conforme a lo establecido en el artículo 72 de la Ley General de Contabilidad Gubernamental y demás disposiciones aplicables, así como dar seguimiento en la aplicación de los recursos, y en su caso de los reintegros que “**LA(S) INSTITUCION(ES)**” tuvieran que efectuar.

**Cuarta.-** Por su parte “**LA(S) INSTITUCIÓN(ES)**”, se obligan a:

a).- Abrir una cuenta bancaria específica para el manejo de los recursos financieros del **PROFEXCE** para el ejercicio fiscal 2021, en un plazo no mayor a **5 (cinco)** días hábiles posteriores a la fecha en que el GOBIERNO DEL ESTADO (precisar) haya recibido los recursos en su cuenta bancaria específica.

Dicha cuenta bancaria específica servirá para la administración y ejercicio de los recursos que aporte “**LA SEP**” en el marco del **PROFEXCE** y para entregar fotocopia de la documentación que avale la apertura de la cuenta a la **DGUTyP**, en los plazos y términos establecidos por la **DGUTyP**. Los gastos de apertura y administración de dicha cuenta serán sufragados en su totalidad por “**LA(S) INSTITUCIÓN(ES)**”, sin considerar los recursos asignados en el marco del **PROFEXCE**.

b).- Entregar a la **DGUTyP**, en un plazo máximo de **10 (diez)** días hábiles posteriores a la recepción del sistema electrónico de reprogramación, el ajuste de los rubros de gasto de las acciones de cada proyecto evaluado favorablemente por los comités de pares académicos de conformidad con el techo presupuestal.

Dicha reprogramación deberá estar avalada en el informe de ejecución de los montos asignados, en el entendido que “**LA(S) INSTITUCIÓN(ES)**”, únicamente podrán ejercer los recursos que reciban con motivo de este instrumento, una vez que la **DGUTyP** les envíe la autorización correspondiente. En caso de que “**LA(S) INSTITUCIÓN(ES)**” no entreguen a la **DGUTyP** el ajuste de los rubros de gasto en el plazo máximo señalado, ésta dará por definitiva y validada la reprogramación enviada mediante el sistema electrónico de reprogramación, a efecto de agilizar la aplicación de los recursos y su posterior comprobación.

c).- Destinar los recursos que les aporte “**LA SEP**” por conducto de la **DGUTyP**, exclusivamente a los fines autorizados para la ejecución del plan de acción contenido en su **PROFEXCE**, los proyectos integrales y los objetivos particulares asociados, de conformidad con la “Guía para Actualizar el PROFEXCE”, que oportunamente hizo de su conocimiento “**LA SEP**” a “**LA(S) INSTITUCIÓN(ES)**” a través de su titular, ajustándose a lo establecido en las “**Reglas de Operación**” y en el **Anexo de Ejecución** de este convenio.

d).- Dar cumplimiento a los objetivos particulares de los proyectos integrales, que atienden los problemas comunes del programa educativo, problemas de la gestión, el fortalecimiento de la planta académica, el desarrollo de los cuerpos académicos, la atención a estudiantes, el incremento de la competitividad académica, los cuerpos académicos consolidados o en consolidación, según sea el caso, previstos en este convenio, su **Anexo de Ejecución**, y en las “**Reglas de Operación**” con base en la planeación contenida en su **PROFEXCE**;

e).- Entregar a la **DGUTyP**, durante los **15 (quince)** días hábiles a la fecha establecida por la DGUTyP los informes o reportes de los avances académicos, programáticos y financieros de los apoyos recibidos en apego a las “**Reglas de Operación**”, respecto de los proyectos integrales indicados en el **Anexo de Ejecución**, de acuerdo con lo indicado en el numeral **4.2.1. Avances físicos y financieros** de las citadas “**Reglas de Operación**”, adjuntando copia de los comprobantes de gasto correspondientes expedidos a favor y a nombre de “**LA(S) INSTITUCIÓN(ES)**”, responsabilizándose de la guarda y custodia de los documentos originales para futuras revisiones o auditorías;

f).- Entregar a la **DGUTyP**, el informe académico, programático y financiero a que se refiere el numeral **4.2.3. Cierre de ejercicio** de las “**Reglas de Operación**”, en un periodo no mayor a **15 (quince)** días hábiles posteriores a la conclusión del periodo del ejercicio de los recursos;

g).- Reintegrar a la Tesorería de la Federación los recursos que no se destinen a los fines autorizados de conformidad con lo establecido en las “**Reglas de Operación**” y demás disposiciones administrativas, financieras y jurídicas aplicables; informando a “**EL GOBIERNO DEL ESTADO (PRECISAR)**” el cumplimiento de dichos reintegros.

h).- Facilitar la fiscalización de los recursos federales que reciban, que realice la Auditoría Superior de la Federación en términos de lo establecido en la Ley de Fiscalización y Rendición de Cuentas de la Federación, así como rendir cuentas sobre su ejercicio en los términos de las disposiciones aplicables;

i).- Incorporar en su página de Internet la información relacionada con los proyectos y los montos autorizados, en particular, el registro, la asignación, los avances técnicos y/o académicos y el seguimiento del ejercicio de los recursos que reciban con motivo de este convenio, manteniendo la información autorizada con periodicidad trimestral;

j).- Designar por escrito a un responsable del seguimiento del cumplimiento del objeto del presente convenio, así como ejercer los recursos que reciban para el cumplimiento del mismo, ajustándose a las disposiciones legales aplicables;

k).- Para el manejo de la cuenta bancaria específica que al efecto se constituya para la administración y ejercicio de los recursos que reciban de la “**LA SEP**”, “**LA(S) INSTITUCIÓN(ES)**”, estas se obligan a:

1).- Entregar a la **DGUTyP** copia del contrato de la cuenta bancaria específica; así como cargar en el módulo de comprobación financiera todos los estados de cuenta que mensualmente expida la institución bancaria respectiva, únicamente en versión electrónica, bajo la misma temporalidad, hasta el finiquito de la cuenta bancaria productiva específica;

2).- Entregar a la **DGUTyP**, la carta de cancelación de la cuenta, conjuntamente con el reporte de la cuenta bancaria productiva específica en ceros, una vez que concluya el periodo de ejecución de los recursos;

3).- Vigilar el efectivo cumplimiento de todos y cada uno de los fines de la cuenta de cheques productiva específica;

4).- Entregar a la **DGUTyP** los informes de avance académico y financiero-programático respecto de los proyectos integrales que asuman, atendiendo a lo que al efecto señala el numeral **4.2.1. Avances Físicos y Financieros** de las “**Reglas de Operación**”, donde se incorpore: 1.- periodo respectivo; 2.- El avance en el cumplimiento del fin y propósito conforme a lo dispuesto en las Reglas de Operación; 3.- Los ingresos, rendimientos financieros, los egresos y su destino, y las disponibilidades o saldos; y 4.- El incumplimiento con respecto a la presentación de estos informes o el retraso en la entrega de los mismos, implicará la suspensión de la participación de la institución en el siguiente año.

5).- Poner a disposición de la sociedad la información sobre la aplicación y uso de los recursos recibidos a través del PEF. En el marco de la Ley General de Transparencia y Acceso a la Información Pública y de la Ley Federal de Transparencia y Acceso a la Información Pública y, en su caso, la Ley de Transparencia local respectiva, así como incorporar en su página de Internet la información relacionada con los proyectos y los montos autorizados. En particular, el registro, la asignación, los avances técnicos y/o académicos y el seguimiento del ejercicio de recursos, manteniendo la información autorizada con periodicidad trimestral.



6).- El titular de cada una de “**LA(S) INSTITUCIÓN(ES)**” deberá vigilar la aplicación y el ejercicio del patrimonio de la cuenta bancaria productiva específica para el **PROFEXCE**, será responsable de:

- a) Realizar las acciones de seguimiento, control y auditoría interna sobre el ejercicio de recursos, la ejecución y el desarrollo de los proyectos aprobados. Estos podrán ser auditados externamente por la Cámara de Diputados a través de su Órgano de Fiscalización y Control, así como por “**LA SEP**” utilizando los medios que considere más adecuados;
- b) Vigilar y verificar el estricto cumplimiento del objeto del presente convenio.
- c) Informar a “**LA SEP**”, a través de la **DGUTyP** y al término de cada ejercicio fiscal, con copia a la Cámara de Diputados y a la Secretaría de la Función Pública o instancia correspondiente que para tal efecto se determine, el cumplimiento académico, financiero-programático y el avance de los indicadores y proyectos integrales, y de las observaciones que surjan, y

7).- Las demás previstas a su cargo en las “**Reglas de Operación**”.

I).- Finiquitar el saldo generado por remanentes de la cuenta de cheques específica; para lo cual deberán solicitar por escrito, a más tardar los **30 (treinta)** días posteriores al plazo determinado **31 de diciembre de 2021** para la ejecución del proyecto, a través del formato de solicitud de transferencia de subsidios proporcionado por la **DGUTyP** o, según corresponda, observando los criterios establecidos en el **anexo 5B** de las “**Reglas de Operación**”. En el caso de las instituciones que no presentaron la solicitud en tiempo y forma, el recurso de productos financieros del mismo ejercicio fiscal deberá reintegrarse a la **TESOFE** en un periodo no mayor a **20 (veinte) días** hábiles posteriores a la conclusión de la fecha establecida para presentar este tipo de solicitud.

**Quinta.-** “**LA(S) INSTITUCIÓN(ES)**” en cumplimiento a lo dispuesto en el **PEF** y en la Ley General de Transparencia y Acceso a la Información Pública y en la Ley Federal de Transparencia y Acceso a la Información Pública, en la papelería, documentación oficial, así como en la publicidad y promoción que adquiera, deberá incluir, claramente y audible, la siguiente leyenda:

*“Este programa es público ajeno a cualquier partido político. Queda prohibido el uso para fines distintos a los establecidos en el programa”.*

**Sexta.-** Los bienes que “**LA(S) INSTITUCIÓN(ES)**” adquieran con cargo a los recursos extraordinarios, concursables no regularizables que le aporte la “**LA SEP**” formarán parte de su patrimonio, por lo que las facturas y demás documentación comprobatoria que ampare su propiedad, deberán expedirse a su nombre y contener los requisitos que establezcan las disposiciones legales aplicables, anexando copias de dichos comprobantes en los reportes referidos en el **inciso e)** de la cláusula **Cuarta** del presente convenio.

**Séptima.-** Las personas responsables del seguimiento, ejecución y cumplimiento de este convenio y su **Anexo de Ejecución**, serán por parte de “**LA SEP**”, la persona Titular de la **DGUTyP**, por “**EL GOBIERNO DEL ESTADO (PRECISAR)**”, el Secretario de Educación del Estado y por “**LA(S) INSTITUCIÓN(ES)**” el Rector.

**Octava.-** “**LA(S) INSTITUCIÓN(ES)**” se comprometen a apoyar a la **DGUTyP** en la difusión y promoción de la Contraloría Social del **PROFEXCE** con base en lo establecido en las “**Reglas de Operación**” y en los “**Lineamientos para la promoción y operación de la Contraloría Social en los programas federales de desarrollo social**”, publicados en el Diario Oficial de la Federación el 28 de octubre de 2016, así como, en los documentos de Contraloría Social autorizados por la Secretaría de la Función Pública (SFP). Asimismo, “**LA(S) INSTITUCIÓN(ES)**”, realizarán acciones que consistirán en capacitar a los beneficiarios, elaborar y distribuir materiales de capacitación y difusión, colaborar en la instalación de por lo menos un Comité de Contraloría Social en cada **INSTITUCIÓN** y asesorar a sus integrantes y beneficiarios, atender solicitudes de información del **PROFEXCE** y en materia de quejas y denuncias integrar un expediente y turnarlo a la instancia correspondiente para su atención y seguimiento.

**Novena.-** La aplicación y ejercicio de los recursos referidos en la cláusula **Segunda** del presente Convenio, su comprobación y el cumplimiento de los proyectos integrales y objetivos particulares asociados que se establecen en el anexo de ejecución, será responsabilidad de “**LA(S) INSTITUCIÓN(ES)**”, de conformidad con lo establecido en las “**Reglas de Operación**”, en este convenio y dicho anexo de ejecución.

**Décima.-** Las partes acuerdan que el personal que designen para la ejecución de las actividades derivadas de este convenio, se entenderá exclusivamente relacionado con aquella que lo emplee, y en ningún caso, podrá considerarse a la otra parte como patrón solidario o sustituto.

**Décima Primera.-** En caso de que “**LA(S) INSTITUCIÓN(ES)**” destinen parte o la totalidad de los recursos financieros referidos en la cláusula **Segunda** a fines distintos a los establecidos en las “**Reglas de Operación**” o este convenio, “**LA SEP**” podrá darlo por terminado anticipadamente, obligándose “**LA(S) INSTITUCIÓN(ES)**” a reintegrar a la Tesorería de Federación las cantidades no justificadas junto con los productos financieros que hayan generado, en términos de las disposiciones legales aplicables.

**Décima Segunda.-** La vigencia de este Convenio iniciará a partir de la fecha de su firma y hasta el total cumplimiento de las acciones objeto del mismo, las cuales deberán concluirse antes del **31 de diciembre de 2021**, en el entendido de que sólo se refiere a la aplicación de recursos públicos federales extraordinarios no regularizables del ejercicio fiscal vigente, por lo que no compromete recursos de los subsecuentes ejercicios fiscales. En el entendido que las partes se obligan al seguimiento y cumplimiento de las obligaciones que adquieren, en los términos indicados en las “**Reglas de Operación**”.

El presente Convenio podrá ser modificado de común acuerdo por escrito durante su vigencia o concluido con antelación, previa notificación que por escrito se realice con **60 (sesenta)** días de anticipación; en este último caso, se tomarán las providencias necesarias a efecto de que las acciones que se hayan iniciado, se desarrollen hasta su total conclusión, obligándose “**LA(S) INSTITUCIÓN(ES)**” a devolver los recursos financieros y productos que generen, que no se hayan ejercido para los fines autorizados.

**Décima Tercera.-** Las partes acuerdan que los asuntos que no estén expresamente previstos en este convenio, así como las dudas que pudieran surgir con motivo de su interpretación y cumplimiento, se resolverán de común acuerdo y por escrito entre ellas, acorde a lo previsto en las “**Reglas de Operación**” y demás disposiciones administrativas, jurídicas y presupuestarias aplicables y, en caso de que no se lograra lo anterior, acuerdan en someterse a la competencia de los Tribunales Federales competentes, renunciando al fuero que por su domicilio presente o futuro pudieran tener.

Enteradas las partes del contenido, alcance y términos de este convenio, lo firman de conformidad por cuadruplicado en la Ciudad de México, el DÍA de MES del 2021.

<p>Por: “<b>LA SEP</b>”</p> <p>(grado académico, nombre y apellidos)</p> <p><b>Subsecretario de Educación Superior</b></p>	<p>Por: “<b>EL GOBIERNO DEL ESTADO (PRECISAR)</b>”</p> <p>(grado académico, nombre y apellidos)</p> <p><b>Gobernador Constitucional del Estado de</b> <b>(NOMBRE DEL ESTADO)</b></p>
<p>(grado académico, nombre y apellidos)</p> <p><b>Director General de Universidades</b> <b>Tecnológicas y Politécnicas</b></p>	<p>(grado académico, nombre y apellidos)</p> <p><b>Secretario de Finanzas (o equivalente)</b></p>
<p>Por: “<b>LA(S) INSTITUCIÓN(ES)</b>”</p> <p>(grado académico, nombre y apellidos)</p> <p><b>Rector(a) de la (Nombre de la Institución)</b></p>	<p>(grado académico, nombre y apellidos)</p> <p><b>Secretario de Educación (o equivalente)</b></p>

ÚLTIMA HOJA DEL DE APOYO DE FINANCIERO, EN EL MARCO DEL PROGRAMA FORTALECIMIENTO A LA EXCELENCIA EDUCATIVA, PARA EL EJERCICIO FISCAL 2021, CELEBRADO ENTRE EL GOBIERNO FEDERAL, POR CONDUCTO DE LA SECRETARÍA DE EDUCACIÓN PÚBLICA Y EL GOBIERNO DEL ESTADO (PRECISAR) LIBRE Y SOBERANO DE (NOMBRE DEL ESTADO) Y LAS UNIVERSIDADES TECNOLÓGICAS Y POLITÉCNICAS, EN EL MARCO DEL PROGRAMA DE FORTALECIMIENTO A LA EXCELENCIA EDUCATIVA.

**ANEXO DE EJECUCIÓN**

ANEXO DE EJECUCIÓN QUE FORMA PARTE INTEGRANTE DEL CONVENIO DE APOYO FINANCIERO CELEBRADO ENTRE LA SECRETARÍA DE EDUCACIÓN PÚBLICA Y EL GOBIERNO DEL ESTADO (PRECISAR) DE Y LAS UNIVERSIDADES TECNOLÓGICAS Y POLITÉCNICAS, EN EL MARCO DEL PROGRAMA DE FORTALECIMIENTO A LA EXCELENCIA EDUCATIVA.

Universidad Tecnológica / Politécnica de (nombre de la universidad)

Nombre del Proyecto	Objetivo Particular	Meta	Acción	Concepto	Cantidad	Total
Proyecto de Mejoramiento de la Calidad de los Programas Educativos						
	Subtotal Objetivo Particular 1					
	Subtotal Objetivo Particular 2					
	Subtotal Objetivo Particular 3					
	Subtotal Objetivo Particular 4					
Total Proyecto de Mejoramiento de la Calidad de los Programas Educativos						
Proyecto de Atención a Problemas Transversales						
	Subtotal Objetivo Particular 1					
	Subtotal Objetivo Particular 2					
	Subtotal Objetivo Particular 3					
	Subtotal Objetivo Particular 4					
	Total Proyecto ProGes 1					
Total Proyecto de Atención a Problemas Transversales						
Total (Nombre de la IES)						

Universidad Tecnológica / Politécnica de (nombre de la universidad)

Nombre del Proyecto	Objetivo Particular	Meta	Acción	Concepto	Cantidad	Total
Proyecto de Mejoramiento de la Calidad de los Programas Educativos						
	Subtotal Objetivo Particular 1					
	Subtotal Objetivo Particular 2					
	Subtotal Objetivo Particular 3					
	Subtotal Objetivo Particular 4					
Total Proyecto de Mejoramiento de la Calidad de los Programas Educativos						

Proyecto de Atención a Problemas Transversales	
	Subtotal Objetivo Particular 1
	Subtotal Objetivo Particular 2
	Subtotal Objetivo Particular 3
	Subtotal Objetivo Particular 4
	Total Proyecto ProGes 1
Total Proyecto de Atención a Problemas Transversales	
Total (Nombre de la IES)	

Enteradas las partes del contenido, alcance y términos de este convenio, lo firman de conformidad por cuadruplicado en la Ciudad de México, el DÍA de MES del 2021.

Por: “**LA SEP**”

Por: “**EL GOBIERNO DEL ESTADO (PRECISAR)**”

(grado académico, nombre y apellidos)

(grado académico, nombre y apellidos)

**Subsecretario de Educación Superior**

**Gobernador Constitucional del Estado de  
(NOMBRE DEL ESTADO)**

(grado académico, nombre y apellidos)

(grado académico, nombre y apellidos)

**Director General de Universidades  
Tecnológicas y Politécnicas**

**Secretario de Finanzas (o equivalente)**

Por: “**LA(S) INSTITUCIÓN(ES)**”

(grado académico, nombre y apellidos)

(grado académico, nombre y apellidos)

**Rector(a) de la (Nombre de la Institución)**

**Secretario de Educación (o equivalente)**

ÚLTIMA HOJA DEL ANEXO DE EJECUCIÓN, QUE FORMA PARTE INTEGRANTE DEL CONVENIO DE APOYO FINANCIERO, CELEBRADO ENTRE LA SECRETARÍA DE EDUCACIÓN PÚBLICA Y EL GOBIERNO DEL ESTADO (PRECISAR) DE (NOMBRE DEL ESTADO) Y LAS UNIVERSIDADES TECNOLÓGICAS Y POLITÉCNICAS, EN EL MARCO DEL PROGRAMA DE FORTALECIMIENTO A LA EXCELENCIA EDUCATIVA.

**ANEXO 7C****Dirección General de Educación Superior para el Magisterio****MODELO DE CONVENIO DE COLABORACIÓN****DGESuM**

**CONVENIO DE COLABORACIÓN QUE CELEBRAN POR UNA PARTE, EL GOBIERNO DE MÉXICO, POR CONDUCTO DE LA SECRETARÍA DE EDUCACIÓN PÚBLICA, EN LO SUCESIVO “LA SEP”, REPRESENTADA POR EL SUBSECRETARIO DE EDUCACIÓN SUPERIOR, (NOMBRE Y APELLIDOS), ASISTIDO POR EL/LA DIRECTOR (A) GENERAL DE EDUCACIÓN SUPERIOR PARA EL MAGISTERIO, (NOMBRE Y APELLIDOS) Y POR LA OTRA, EL GOBIERNO DEL ESTADO (PRECISAR) LIBRE Y SOBERANO DE (PRECISAR ESTADO) POR CONDUCTO DEL GOBIERNO DEL ESTADO (PRECISAR), REPRESENTADO POR EL (nombre y apellidos del gobernador), ASISTIDO POR (“LA SECRETARÍA” o “EL INSTITUTO”), REPRESENTADA POR SU TITULAR EL/LA (nombre y apellidos), CON LA COMPARECENCIA DEL SECRETARIO(a) DE FINANZAS O EQUIVALENTE REPRESENTADA POR SU TITULAR (nombre y apellidos), EN LO SUCESIVO EL GOBIERNO DEL ESTADO (PRECISAR), A QUIENES DE MANERA CONJUNTA SE DENOMINARÁ COMO “LAS PARTES”, AL TENOR DE LOS SIGUIENTES ANTECEDENTES, DECLARACIONES Y CLÁUSULAS:**

**ANTECEDENTES**

1.- Con la finalidad de contribuir a elevar la calidad en la formación inicial de los docentes, mediante el desarrollo de acciones estratégicas que tengan incidencia en las prácticas académicas y en la gestión de las Escuelas Normales Públicas, surge el Programa Fortalecimiento a la Excelencia Educativa, iniciativa que sustenta su creación en los Foros de Consulta realizados por la actual administración federal, definiendo que la educación es base de la Cuarta Transformación ya que la educación es un derecho de todos que hay que hacer efectivo, y no un privilegio de unos cuantos. Acorde con esta iniciativa, el “PROFEXCE”, se adscribe al Eje 2 Política Social del Plan Nacional de Desarrollo 2019-2024 a través del cual se articularán las acciones del Gobierno Federal en el ámbito educativo siendo una de sus vertientes la de garantizar el acceso efectivo de las y los mexicanos a una educación de excelencia, con los cuales este programa contribuye con acciones puntuales y pertinentes para alcanzar el objetivo enunciado.

Y con el ODS 4, que establece "garantizar una educación inclusiva, equitativa y de calidad y promover oportunidades de aprendizaje a lo largo de la vida para todos" y a la meta 4.3 "para asegurar el acceso en condiciones de igualdad para todos los hombres y las mujeres a una formación técnica, profesional y superior de calidad, incluida la enseñanza universitaria". Para cumplir con ello, la SEP ha impulsado la integración de Programas Presupuestarios como el S300 Programa Fortalecimiento a la Excelencia Educativa, enfocado en la revisión de los planes de estudio y su validación por parte de instituciones reconocidas; la definición de contenidos, enfoques de enseñanza, normas y estándares de evaluación de resultados; la inclusión de nuevas asignaturas, así como la posibilidad de establecer mecanismos para que los/as educandos/as tengan acceso a diversos materiales educativos; aspectos esenciales para que se puedan proporcionar y fortalecer la excelencia de la educación en estos niveles educativos.

2.- Con fecha \_\_\_\_\_ se publicó en el Diario Oficial de la Federación el Acuerdo Secretarial \_\_\_\_\_, por el que se emiten las Reglas de Operación del PROGRAMA FORTALECIMIENTO A LA EXCELENCIA EDUCATIVA, en lo sucesivo “LAS REGLAS”, con el objeto de otorgar transparencia y asegurar la aplicación eficiente, eficaz, oportuna y equitativa de los recursos públicos asignados al PROGRAMA FORTALECIMIENTO A LA EXCELENCIA EDUCATIVA, en lo sucesivo “PROFEXCE”, las cuales establecen las disposiciones a las que se debe sujetarse dicho programa.

3.- EI “PROFEXCE” busca dirigir la asignación de los recursos a los proyectos integrales, que tengan mayor impacto en el desarrollo académico y de la gestión de los sistemas estatales de educación normal y de las Escuelas Normales Públicas. Se busca que la premisa de la educación, desde la inicial hasta la universitaria sea educar para toda la vida, específicamente, los universitarios no sólo se forman como profesionistas, sino que también se educan con valores, conocimiento y capacidades adecuadas para desarrollarse plenamente, con civismo y solidaridad social con México. Con esta acción, se pretende contribuir al cumplimiento de los siguientes objetivos específicos:

**Académicos**

- a) Elevar el aprovechamiento académico de las y los estudiantes normalistas.
- b) Apoyar la superación académica de personal docente y personal directivo de las Escuelas Normales Públicas.
- c) Apoyar con el pago de inscripción, colegiatura, gastos de manutención y titulación, transporte y hospedaje a PTC que realicen estudios de posgrado a nivel nacional e internacional, así como acciones encaminadas a fomentar y desarrollar la generación innovadora del conocimiento.

d) Desarrollar programas de tutoría y asesoría para mejorar los procesos de formación y aprendizaje, con perspectiva de género, derechos humanos e inclusión, de las y los estudiantes normalistas, en las escuelas formadoras de docentes.

e) Realizar programas de seguimiento de egresados, desde la perspectiva de género e inclusión educativa, con objeto de valorar la calidad de la formación proporcionada y enriquecer los procesos educativos en las Escuelas Normales Públicas.

f) Apoyar la actualización e implementación de los planes y programas de estudio de las escuelas normales, en el marco de la reforma educativa.

g) Diseñar e implementar acciones para la movilidad académica, intercambios académicos y convenios entre instituciones de educación superior nacionales o internacionales.

### **Gestión**

a) Promover la cultura de la evaluación para favorecer la acreditación de los planes y programas de estudios y la certificación de los procesos de gestión.

b) Mejorar el equipamiento con tecnologías actualizadas y la capacitación para su uso en las Escuelas Normales Públicas, para efecto de satisfacer sus requerimientos y necesidades de conectividad.

c) Optimizar o ampliar la infraestructura de las Escuelas Normales Públicas para el desarrollo de las actividades de todos los actores que participan en los procesos de la institución.

d) Apoyar en las Entidades Federativas y Escuelas Normales Públicas, el desarrollo y operación de sistemas integrales de información académica y administrativa de educación normal.

**4.- La EDINEN 2020 y 2021** pretende, mediante el apoyo al desarrollo de los proyectos integrales de los ProGEN y los ProFEN, contribuir al logro y consolidación de un sistema estatal de educación normal de excelencia educativa en cada Entidad Federativa, así como al mejoramiento de las instituciones formadoras de las maestras y los maestros que lo integran.

## **DECLARACIONES**

### **I.- De "LA SEP":**

**I.1** Que en términos de lo dispuesto por los artículos 2º fracción I, 26 y 38 de Ley Orgánica de la Administración Pública Federal, es una dependencia de la Administración Pública Federal Centralizada a la cual le corresponde el ejercicio de la función social educativa, sin perjuicio de la concurrencia de los Estados y Municipios.

**I.2** Que el artículo 47 de la Ley General de Educación establece que la educación superior, como parte del Sistema Educativo Nacional y último esquema de la prestación de los servicios educativos para la cobertura universal prevista en el artículo 3o. de la Constitución Política de los Estados Unidos Mexicanos, es el servicio que se imparte en sus distintos niveles, después del tipo medio superior. Está compuesta por la licenciatura, la especialidad, la maestría y el doctorado, así como opciones terminales previas a la conclusión de la licenciatura. Comprende también la educación normal en todos sus niveles y especialidades.

Las autoridades educativas, en el ámbito de sus competencias establecerán políticas para fomentar la inclusión, continuidad y egreso oportuno de estudiantes inscritos en educación superior, poniendo énfasis en los jóvenes, y determinarán medidas que amplíen el ingreso y permanencia a toda aquella persona que, en los términos que señale la Ley en la materia, decida cursar este tipo de estudios, tales como el establecimiento de mecanismos de apoyo académico y económico que responda a las necesidades de la población estudiantil. Las instituciones podrán incluir, además, opciones de formación continua y actualización para responder a las necesidades de la transformación del conocimiento y cambio tecnológico.

**I.3** Que dentro de su estructura orgánica cuenta con la Subsecretaría de Educación Superior, a la cual se encuentra adscrita la Dirección General de Educación Superior para el Magisterio, en lo sucesivo "LA DGESuM", misma que tiene como atribuciones, entre otras: proponer a la persona titular de la Secretaría de Educación Superior las políticas para el desarrollo de las Instituciones y programas de Educación Superior destinados a la formación de los profesionales de la educación en coordinación con la Subsecretaría de Educación Básica y la Unidad de Promoción de Equidad y Excelencia Educativa, las normas pedagógicas, los planes y programas de estudio para la educación normal, y demás normativa para la formación de maestros de educación básica, los cuales deberán mantenerse acordes al marco de educación de excelencia contemplado en el Sistema para la Carrera de las Maestras y los Maestros, así como a las necesidades detectadas en las evaluaciones realizadas a los componentes del Sistema Educativo Nacional. Para tales efectos, considerará la opinión de los gobiernos de los Estados, de la Ciudad de México y de diversos actores

sociales involucrados en la educación, así como el contenido de los proyectos y programas educativos que contemplen las realidades y contextos regionales y locales. De igual forma tomará en cuenta aquello que, en su caso, formule la Comisión Nacional para la Mejora Continua de la Educación, brindando la asesoría y asistencia que, en su caso, requieran las autoridades educativas para formular la referida opinión.

Lo anterior, de conformidad con lo dispuesto en los artículos 8 y 16 de su Reglamento Interior publicado en el Diario Oficial de la Federación el día 15 de septiembre de 2020, así como con el "Acuerdo número 01/01/21 por el que se adscriben orgánicamente las unidades administrativas y órganos desconcentrados de la Secretaría de Educación Pública que se mencionan", publicado en el Diario Oficial de la Federación el 27 de enero de 2021.

**I.4** Que para el logro de los objetivos del "PROFEXCE" asignará al GOBIERNO DEL ESTADO (PRECISAR), recursos públicos federales extraordinarios no regularizables para el desarrollo de los proyectos que hayan obtenido resultados favorables en el dictamen emitido por la DGEsUM y la SES con base en la evaluación realizada a la adecuación y proyectos integrales de los ProGEN y los ProFEN.

**I.5** Que cuenta con los recursos financieros necesarios para llevar a cabo el objeto de este Convenio en su presupuesto autorizado para el Ejercicio Fiscal 2021.

**I.6** Que sus representantes suscriben y participan respectivamente del presente instrumento de conformidad con lo dispuesto en los artículos 8, fracción IX y 16 de su Reglamento Interior.

**I.7** Que para efectos del presente instrumento jurídico señala como domicilio el ubicado en la calle de República de Brasil número 31, Oficina 306, Colonia Centro Histórico, C.P. 06029, Alcaldía Cuauhtémoc, en la Ciudad de México.

## **II. DEL GOBIERNO DEL ESTADO (PRECISAR)**

**II.1** Que el Estado de (nombre del Estado), es una entidad libre y soberana que forma parte integrante de la Federación, de conformidad con lo establecido en los artículos 40, y 43, de la Constitución Política de los Estados Unidos Mexicanos, y (número de artículo) de la Constitución Política del Estado Libre y Soberano de (nombre del Estado).

**II.2** Que (nombre y apellidos) del Gobernador del Estado, cuenta con las facultades para suscribir el presente convenio y obligarse en los términos del mismo de conformidad con lo dispuesto en los artículos (números de los artículos), de la (nombre de la disposición legal aplicable) del Estado de (nombre del Estado), y artículos (número de los artículos), de (nombre de otra disposición legal aplicable).

**II.3** Que el titular de la Autoridad Educativa Estatal (nombre y apellidos) cuenta con facultades suficientes para suscribir el presente instrumento, de conformidad con (número(s) de artículo(s) y disposición(es) jurídica(s).

**II.4** Que (nombre y apellidos del titular de la Secretaría de Finanzas del Estado de \_\_\_\_\_) cuenta con las atribuciones para suscribir el presente instrumento de conformidad de conformidad con (número(s) de artículo(s) y disposición(es) jurídica(s).

**II.5** Que para efectos del presente Convenio, señala como su domicilio el ubicado en la (nombre de la Calle o Avenida), número (número interior y/o exterior) Colonia (nombre de la Colonia), Alcaldía (nombre de la Alcaldía), C.P. (número del código postal) en (nombre de la Ciudad).

**II.6** Que acorde con lo establecido en el artículo 44 de la Ley Orgánica de la Administración Pública del Estado de (precisar), la Secretaría de Educación, es responsable de dar cumplimiento a las obligaciones del Estado en materia educativa y le corresponde ejecutar y cumplir los convenios de colaboración o coordinación o de desempeño institucional que en el marco de las "REGLAS DE OPERACIÓN" celebre con el Gobierno de México.

En cumplimiento a sus atribuciones y con el objeto de llevar a cabo la operación y desarrollo del PROGRAMA FORTALECIMIENTO A LA EXCELENCIA EDUCATIVA, de conformidad con lo establecido en "LAS REGLAS", ambas partes suscriben el presente instrumento de conformidad con las siguientes:

### **CLÁUSULAS**

**PRIMERA.-** El presente convenio tiene por objeto establecer las bases conforme a las cuales "LA SEP" apoyará al GOBIERNO DEL ESTADO (PRECISAR) recursos públicos federales extraordinarios no regularizables correspondientes al Ejercicio Fiscal 2021, por conducto de la Secretaría de Finanzas o equivalente del Estado (precisar en nombre de la secretaría), para la operación del "PROFEXCE" en el marco

de la EDINEN 2020 y 2021, considerando la evaluación de la adecuación y proyectos integrales de los ProGEN y los ProFEN, de conformidad con lo establecido en "LAS REGLAS" y demás disposiciones administrativas, presupuestarias y jurídicas aplicables.

"LAS PARTES" acuerdan que los recursos destinados al programa, estarán sujetos a la disponibilidad presupuestaria existente en el año fiscal respectivo.

**SEGUNDA.-** "LA SEP" con base en la disponibilidad presupuestaria, aportará a al GOBIERNO DEL ESTADO (precisar), hasta por la cantidad de (precisar con número y letra), para el desarrollo de los proyectos aprobados dentro del dictamen emitido en la evaluación de la adecuación y proyectos integrales de los ProGEN y los ProFEN, y de lo dispuesto en "LAS REGLAS".

Los recursos serán transferidos a través de la Secretaría de Finanzas o equivalente (precisar), de conformidad con lo estipulado en el artículo 69 de la Ley General de Contabilidad Gubernamental.

La Secretaría de Finanzas o equivalente (precisar) transferirá el recurso aportado por "LA SEP", en un plazo no mayor a 5 (cinco) días hábiles a partir de la fecha de recepción de los mismos.

Los proyectos y objetivos particulares aprobados en el marco de la EDINEN 2020 y 2021, se mencionan en el Anexo A de este Convenio, describiéndose asimismo los montos asignados para cada uno de ellos.

En caso de que "LA SEP" aporte al GOBIERNO DEL ESTADO (PRECISAR) recursos adicionales para el "PROFEXCE", dichas aportaciones se formalizarán mediante la suscripción de Anexos de Ejecución los cuales una vez suscritos formarán parte del presente Convenio.

**TERCERA.-** "LAS PARTES" acuerdan que los recursos económicos de la EDINEN 2020 y 2021, para los proyectos integrales de los ProGEN y los ProFEN no podrán ser utilizados para el financiamiento de los gastos siguientes:

1. Pago de sueldos, sobresueldos, estímulos o compensaciones del personal académico y administrativo contratado por la Escuela Normal Pública, por GOBIERNO DEL ESTADO (PRECISAR) y por "LA SEP".

2. Contratación de personal académico, técnico y de apoyo para incorporarse a la Escuela Normal Pública, sin excepción.

3. Desarrollo de cursos, talleres y demás actividades de carácter motivacional o cualquier otra ajena a los enfoques, propósitos y contenidos de los planes y programas de estudio de las Licenciaturas en Educación Normal.

4.- Entrega de reconocimientos especiales y cualquier tipo de obsequios a personal interno o externo, sin excepción.

5. Adquisición de vehículos para transporte de menos de 12 plazas (no automóviles particulares o SUV), solo se financian vehículos nuevos que cumplan con las especificaciones reglamentarias en cada entidad.

6.- Adquisición de equipo tecnológico usado de cualquier índole (solo se financia equipo tecnológico nuevo).

7. Pagos de inscripciones y colegiaturas para estudios de educación superior de programas que no pertenecen al PNP, padrón de posgrados de la DGESuM, Centros Regionales (Chiapas, Tamaulipas y Sonora) o que sus beneficiarios laboren en el plantel donde se impartirá el posgrado.

8. Otros fines distintos a los establecidos en "LAS REGLAS".

**CUARTA.-** "LAS PARTES" acuerdan que los recursos autorizados para la EDINEN 2020 y 2021, no podrán ser ejercidos para el pago de los gastos de las Coordinaciones Estatales, de las Escuelas Normales Públicas u otras instancias, entre los que se encuentran:

- Agua, Luz, Teléfono y Predial.
- Servicios de fletes, maniobras y seguros de bienes patrimoniales.
- Servicios de vigilancia.
- Cualquier tipo de cargo o impuesto derivado por obligaciones fiscales.
- Comisiones por manejo de cuentas bancarias o gastos de representación.



**QUINTA.-** Para la coordinación de las acciones de la EDINEN 2020 y 2021 establecidas en el presente Convenio, "LA SEP" designa a la Dirección General de Educación Superior para el Magisterio como responsable.

Por su parte, GOBIERNO DEL ESTADO (PRECISAR), designa a la instancia coordinadora y responsable de la operación de la EDINEN 2020 y 2021 en la entidad.

Los responsables designados tendrán a su cargo el seguimiento de todas las acciones relacionadas con la emisión de informes de avances y resultados, el desarrollo, operación y demás establecidas en "LAS REGLAS".

**SEXTA.-** "LA SEP", por conducto de la DGESuM en cumplimiento a este Convenio se compromete a:

- a) Definir los criterios generales para la planeación, operación, supervisión, seguimiento y evaluación del "PROFEXCE", además de resolver cualquier duda que se genere derivado de la interpretación, aplicación y cumplimiento de "LAS REGLAS".
- b) Asignar y distribuir los recursos financieros al GOBIERNO DEL ESTADO (PRECISAR) para los proyectos integrales de los ProGEN y los ProFEN de la EDINEN 2020 y 2021 que hayan sido aprobados, considerando los montos asignados, como lo establece el Anexo A, el cual forma parte integrante del presente Convenio.
- c) Presentar a las instancias correspondientes, los informes periódicos sobre el cumplimiento de los indicadores de resultados cuantitativos y cualitativos, a fin de establecer los criterios y aspectos a revisar para la actualización de la EDINEN 2020 y 2021, y proyectos integrales de los ProGEN y los ProFEN, así como el impacto en las Escuelas Normales Públicas. Dichos informes deberán apearse a "LAS REGLAS" y demás disposiciones aplicables.
- d) Difundir la información de los avances y el cumplimiento de metas de la EDINEN 2020 y 2021, y proyectos integrales de los ProGEN y los ProFEN en sus respectivos órganos oficiales de difusión: <http://www.gob.mx/sep> y en la página <http://www.dgesum.sep.gob.mx>
- e) Conformar el Comité Evaluador para la evaluación de la adecuación y los proyectos integrales de los ProGEN y el ProFEN en el marco de la EDINEN 2020 y 2021, el cual estará integrado por personal académico de prestigio que se rija bajo los principios de objetividad, imparcialidad, transparencia, equidad y congruencia, a fin de dar certeza sobre el correcto desarrollo de las tareas que le han sido encomendadas.
- f) Asegurar el objetivo fundamental del "PROFEXCE", a través del seguimiento, supervisión y monitoreo del desarrollo del mismo y su incidencia en el mejoramiento de las Escuelas Normales Públicas, de modo que se identifiquen los factores institucionales que favorezcan o dificulten su cumplimiento.
- g) Verificar que el GOBIERNO DEL ESTADO (PRECISAR) reintegre a la Tesorería de la Federación, los recursos económicos que no se destinen a los fines autorizados y aquellos que no sean devengados, en los términos y plazos que establece la normatividad aplicable.
- h) Integrar, analizar y concentrar los formatos establecidos para el cierre del ejercicio programático presupuestal, dicha información se remitirá en documentos y medios magnéticos a las instancias coordinadoras que lo soliciten, en los plazos y términos establecidos para tal fin; así como solicitar al GOBIERNO DEL ESTADO (PRECISAR) las aclaraciones a que haya lugar; en caso de que esta parte incumpla con la información, se notificará a la Secretaría de la Función Pública.
- i) Establecer los calendarios de captura, aclaración, y cierre del sistema informático diseñado para el seguimiento, evaluación y rendición de cuentas de la EDINEN 2020 y 2021, a fin de informar con oportunidad a la Cámara de Diputados.
- j) Remitir al GOBIERNO DEL ESTADO (PRECISAR) el oficio de liberación Anexo 9C al momento que se concluyan al 100% las obras públicas y acciones comprometidas y se demuestre la aplicación correcta de los recursos.
- k) Presentar a la Cámara de Diputados del H. Congreso de la Unión, a la Secretaría de Hacienda y Crédito Público y a la Secretaría de la Función Pública, los informes trimestrales sobre el presupuesto ejercido, a nivel de capítulo y concepto de gasto, así como el cumplimiento de las metas y objetivos del "PROFEXCE", con base a lo establecido en "LAS REGLAS", y
- l) Resolver cualquier duda que se genere en relación con la interpretación, aplicación o cumplimiento de "LAS REGLAS".

**SÉPTIMA.- EL GOBIERNO DEL ESTADO (PRECISAR), se obliga a:**

- a) Destinar los recursos que reciba de “LA SEP”, exclusivamente a los fines establecidos en “LAS REGLAS”.
- b) Apegarse a las disposiciones establecidas en “LAS REGLAS”, así como a los criterios para la instrumentación del “PROFEXCE”.
- c) Garantizar las condiciones organizativas, logísticas y operativas para la coordinación, desarrollo, seguimiento y evaluación del “PROFEXCE” en su entidad.
- d) Realizar la reprogramación de su EDINEN 2020 y 2021, en un plazo máximo de 10 días naturales contados a partir de que les sean notificados los resultados de los procesos de evaluación por “LA SEP”.
- e) Entregar el recurso autorizado por “LA SEP” a cada Escuela Normal Pública para la ejecución de sus ProFEN, dentro de los 5 días hábiles siguientes a la recepción de los mismos, de acuerdo con los resultados del proceso de evaluación, transfiriéndolo en las cuentas bancarias previstas para tal fin.
- f) Administrar y aplicar los recursos autorizados en el desarrollo de los proyectos integrales aprobados en el marco de la EDINEN 2020 y 2021, los ProGEN y los ProFEN de conformidad con “LAS REGLAS”.
- g) Supervisar el eficiente ejercicio de los recursos destinados al “PROFEXCE”, de conformidad con lo establecido en “LAS REGLAS”, y en la normativa aplicable.
- h) Cumplir en tiempo y forma con el ejercicio y comprobación de los recursos en el marco del presente Convenio de Colaboración, así como en los Convenios de Desempeño Institucional para el desarrollo de la EDINEN 2020 y 2021.
- i) Promover la integración de equipos de trabajo con las competencias requeridas para realizar, de manera sistemática y continua, actividades de planeación, actualización, capacitación, asesoría, seguimiento y evaluación para la implementación de la EDINEN 2020 y 2021, y proyectos integrales de los ProGEN y los ProFEN.
- j) Brindar apoyo y asesoría técnica a las Escuelas Normales Públicas, mediante la implementación de propuestas de formación continua, así como realizar visitas periódicas a fin de proporcionar recomendaciones, reflexionar sobre las dificultades y establecer estrategias que permitan avanzar en el cumplimiento de las metas académicas y programáticas establecidas en la EDINEN 2020 y 2021.
- k) Suscribir los Convenios de Desempeño Institucional con las Escuelas Normales Públicas beneficiadas, en los que se estipulen los compromisos que adquieren dichas instituciones para cumplir con las acciones y metas establecidas en sus ProFEN y su contribución al cumplimiento de las correspondientes al ProGEN y la EDINEN 2020 y 2021, así como para el ejercicio y comprobación de los recursos asignados.
- l) Informar a los directores de las Escuelas Normales Públicas en relación con el recurso autorizado, así como el monto presupuestal programado para el periodo correspondiente, el cual estará vigente durante el ciclo escolar (precisar) cuando estos sean radicados en fecha posterior al inicio del ciclo escolar, tendrán vigencia de un año a partir de la recepción por parte de la Autoridad Educativa Local de los mismos, además de garantizar el adecuado desarrollo de la EDINEN 2020 y 2021, y proyectos integrales de los ProGEN y los ProFEN en la entidad para asegurar su cumplimiento.
- m) Establecer mecanismos efectivos que permitan difundir entre la sociedad los objetivos, características y avances en el cumplimiento de metas de la EDINEN 2020 y 2021, así como la información acerca de los beneficios obtenidos con el ejercicio de los recursos asignados.
- ñ) Formular propuestas para mejorar el diseño y la operación del “PROFEXCE”.
- n) Entregar en tiempo y forma a “LA SEP” los informes trimestrales y los avances técnicos de las metas, así como reportes del cierre de ejercicio de recursos y, sobre todo, del impacto en la EXCELENCIA EDUCATIVA de los proyectos y acciones apoyadas con recursos del “PROFEXCE”.
- o) Entregar a “LA SEP” informes trimestrales sobre el presupuesto ejercido, a nivel de capítulo y concepto de gasto y en caso de reportar retrasos en el cumplimiento de las metas previstas o irregularidades en el uso de los recursos económicos, informándole sobre las medidas correctivas que aplicará y las estrategias de seguimiento que llevará a cabo para evitar futuras demoras o fallas en el ejercicio del presupuesto.

Así mismo remitir trimestralmente a través del Sistema de Recursos Federales Transferidos (<https://www.mstwls.hacienda.gob.mx>) establecido para tal fin por la Secretaría de Hacienda y Crédito Público, el informe sobre el destino y resultados obtenidos de la aplicación de los recursos otorgados por “LA SEP” por el presente Convenio, de conformidad con lo establecido en las disposiciones aplicables.

- p) Entregar a la DGE SuM una vez concluido el ejercicio de los recursos, el reporte de cierre la documentación comprobatoria correspondiente en un plazo no mayor de dos meses.
- q) Otorgar las facilidades para la realización de los procesos de seguimiento, supervisión y evaluación de la EDINEN 2020 y 2021, y proyectos integrales de los ProGEN y los ProFEN que lleven a cabo o promuevan “LA SEP”, la Secretaría de la Función Pública u otra instancia de control y fiscalización federal o estatal, con competencia en la materia.
- r) Verificar que para cada una de las obras de infraestructura terminadas con el presupuesto del “PROFEXCE”, se elabore un acta-entrega, la cual formará parte del expediente de la obra y constituye la prueba documental que certifica su existencia.
- s) Verificar que en cada plantel educativo se dispongan de por lo menos 10 (diez) ejemplares de “LAS REGLAS” a fin de que la comunidad escolar esté en posibilidades de realizar su consulta, y
- t) Reintegrar e Informar a la DGE SuM de la realización del reintegro a la Tesorería de la Federación, proporcionando la correspondiente constancia en un plazo no mayor a dos días hábiles contados a partir de que haya sido realizado el depósito.
- u) Realizar las acciones de promoción para la integración, operación y seguimiento de la Contraloría Social, bajo el esquema validado por la Secretaría de la Función Pública (SFP) y de conformidad con las Reglas de Operación del Programa y con los Lineamientos para la Promoción y Operación de la Contraloría Social en los Programas Federales de Desarrollo Social vigentes, que permitan verificar el cumplimiento de las metas y la correcta aplicación de los recursos públicos asignados a los Programas de Desarrollo Social, con el objeto de otorgar transparencia y asegurar la aplicación eficiente, eficaz, oportuna y equitativa de los mismos.
- v) Las demás establecidas en las REGLAS

**OCTAVA.-EL GOBIERNO DEL ESTADO (PRECISAR)** se compromete a aperturar una cuenta bancaria productiva exclusiva para la administración de los recursos autorizados para el “PROFEXCE”, la cual deberá estar registrada ante la Dirección General de Presupuesto y Recursos Financieros de “LA SEP”, con el objeto de recibir la aportación de recursos que le transfiera “LA SEP” para el desarrollo de los proyectos integrales de los ProGEN y los ProFEN aprobados por el Comité Evaluador.

**NOVENA.-EL GOBIERNO DEL ESTADO (PRECISAR)**, se obliga a presentar a la DGE SuM en un plazo máximo de diez días hábiles contados a partir del día siguiente de la recepción de los recursos, el comprobante fiscal digital por Internet (CFDI), que ampare la cantidad asignada para el desarrollo de los proyectos integrales de los ProGEN y los ProFEN, el cual deberá cumplir con los requisitos establecidos en los artículos 29 y 29-A del Código Fiscal de la Federación.

**DÉCIMA.- EL GOBIERNO DEL ESTADO (PRECISAR)** se compromete a reintegrar a la Tesorería de la Federación en los plazos establecidos en “LAS REGLAS”, los recursos que no fueron destinados a los fines autorizados y aquéllos que al cierre del ejercicio no hayan sido devengados o que no se encuentren vinculados formalmente a compromisos y obligaciones de pago;

En caso de que EL GOBIERNO DEL ESTADO (PRECISAR) no reintegre en los plazos establecidos, deberá pagar una pena por el atraso, la cual se obtendrá multiplicando el importe no reintegrado oportunamente por el número de días naturales de retraso y la tasa diaria correspondiente a la establecida en la Ley de Ingresos de la Federación para el ejercicio fiscal que corresponda, referente a los casos de prórroga para el pago de créditos fiscales, conforme a la siguiente fórmula:

$$\text{Pena} = \text{importe} \times \text{días} \times \frac{\text{tasa}}{30}$$

La pena por atraso a que se refiere la presente cláusula deberá ser pagada conforme al procedimiento que para tal efecto establezca la SEP.

**DÉCIMA PRIMERA.-** La aplicación de los recursos, su comprobación y el logro de las metas compromiso, será responsabilidad del GOBIERNO DEL ESTADO (PRECISAR), de conformidad con lo establecido en “LAS REGLAS”.

**DÉCIMA SEGUNDA.-** “LA SEP” derivado del seguimiento sobre el desarrollo de la EDINEN 2020 y 2021, y proyectos integrales de los ProGEN y los ProFEN y el uso transparente y eficaz de los recursos que se destinen al “PROFEXCE”, en su caso, podrá cancelar o suspender los apoyos programados cuando se detecte incumplimiento de los compromisos establecidos en “LAS REGLAS” o cuando se encuentren en cualquiera de los supuestos siguientes:

**a)** No se cumpla con las obligaciones pactadas en el presente instrumento y en los Convenios de Desempeño Institucional.

**b)** Incumplimiento en la entrega oportuna de los informes de avances técnicos, físicos y financieros, así como reportes del cierre de ejercicio de recursos.

**c)** Se detecten desviaciones en la ejecución de los proyectos autorizados y/o en la aplicación de los recursos correspondientes.

**d)** No ejerzan sus presupuestos de conformidad con las disposiciones aplicables, y

**e)** No proporcionen la información requerida por las diferentes instancias involucradas, en relación con el desarrollo de la EDINEN 2020 y 2021, y proyectos integrales de los ProGEN y los ProFEN.

**DÉCIMA TERCERA.-** EL GOBIERNO DEL ESTADO (PRECISAR) se compromete a comprobar el uso de los recursos destinados al desarrollo de los proyectos de la EDINEN 2020 y 2021, ProGEN y los ProFEN en un plazo máximo de tres meses posteriores a la conclusión del ejercicio de los recursos, para lo cual se obliga a exhibir a la DGESuM la documentación fehaciente que ampare las cantidades erogadas en los proyectos realizados.

**DÉCIMA CUARTA.-** “LAS PARTES” instrumentarán las estrategias pertinentes para la asesoría, seguimiento y evaluación de los procesos y resultados que permitan verificar los avances en el desarrollo y operación de la EDINEN 2020 y 2021, y proyectos integrales de los ProGEN y los ProFEN, constatando la correcta aplicación de los recursos destinados al “PROFEXCE”, los avances físicos, financieros y técnicos, la calidad de las obras y de los proyectos, los resultados obtenidos para la integración y consolidación de un sistema estatal de educación normal de excelencia educativa así como el mejoramiento de los servicios educativos y de la gestión de las instituciones formadoras de las maestras y los maestros.

**DÉCIMA QUINTA.-** “LAS PARTES” establecerán los mecanismos de coordinación necesarios con los Gobiernos Estatales y Municipales, así como con otras instancias del Gobierno Federal, a fin de garantizar que el “PROFEXCE” no se contraponga, afecte o presente duplicidades con otros programas o acciones.

**DÉCIMA SEXTA.-** “LA SEP” de conformidad con lo dispuesto en el artículo \_\_\_ del Presupuesto de Egresos de la Federación para el Ejercicio Fiscal 2021 y “LAS REGLAS”; realizará las distintas acciones de coordinación para llevar a cabo la evaluación externa del “PROFEXCE”, de acuerdo con los indicadores y los niveles de cumplimiento de los objetivos y metas programados; para lo cual, se seleccionará mediante los procedimientos establecidos en la normatividad correspondiente, una institución académica y de investigación u organismo especializado, de carácter nacional o internacional, con reconocimiento académico y experiencia en la materia, con el propósito de evaluar la pertinencia, eficacia e impacto del “PROFEXCE” en las Escuelas Normales Públicas, de conformidad con lo dispuesto en “LAS REGLAS”.

**DÉCIMA SÉPTIMA.-** “LAS PARTES” darán todas las facilidades para que los recursos otorgados al “PROFEXCE” puedan ser revisados por la Secretaría de la Función Pública, por el Órgano Interno de Control en “LA SEP” y/o por auditores independientes contratados para tal efecto, en coordinación con los Órganos Estatales de Control; por la Secretaría de Hacienda y Crédito Público; por la Auditoría Superior de la Federación; y demás instancias que en el ámbito de sus respectivas atribuciones resulten competentes, apegándose a lo establecido en “LAS REGLAS”.

**DÉCIMA OCTAVA.-** En cumplimiento a lo dispuesto por el artículo \_\_\_ del Presupuesto de Egresos de la Federación para el Ejercicio Fiscal 2021 y con el propósito de fomentar la transparencia del “PROFEXCE”, “LAS PARTES” se comprometen a incluir claramente, visible y audible en la publicidad que se adquiera para la difusión, en la papelería y documentación oficial, la siguiente leyenda:

“Este programa es público, ajeno a cualquier partido político. Queda prohibido el uso para fines distintos a los establecidos en el programa”.

Quien haga uso indebido de los recursos del “PROFEXCE” deberá ser denunciado y sancionado de acuerdo con la ley aplicable y ante la autoridad competente.

**DÉCIMA NOVENA.-** “LA SEP” y EL GOBIERNO DEL ESTADO (PRECISAR) garantizarán la transparencia del ejercicio de los recursos económicos destinados al “PROFEXCE”, instrumentando diversas acciones con el apoyo de sus respectivos medios de difusión páginas electrónicas <http://www.gob.mx/sep> y <http://www.DGESuM.sep.gob.mx>, mismos que permitan dar a conocer la información relativa al “PROFEXCE”, en particular sobre los avances y cumplimiento de metas de la EDINEN 2020 y 2021, y proyectos integrales de los ProGEN y los ProFEN.

**VIGÉSIMA.-** El personal designado o comisionado para la ejecución de las acciones derivadas del presente instrumento, mantendrá su actual relación laboral y, por lo tanto, continuará bajo la dirección de quien lo haya nombrado o comisionado, no obstante que las actividades se realicen fuera de las instalaciones de cualquiera de "LAS PARTES".

**VIGÉSIMA PRIMERA.-** "LAS PARTES" recibirán las sugerencias, quejas o denuncias a través de las distintas Dependencias, Órgano Interno de Control en la SEP, el Órgano Estatal de Control, las representaciones de la Secretaría de Educación Pública en las Entidades Federativas, medios electrónicos y canales oficiales establecidos en "LAS REGLAS", con objeto de retroalimentar una eficiente y transparente operación de la EDINEN 2020 y 2021, y proyectos integrales de los ProGEN y los ProFEN.

**VIGÉSIMA SEGUNDA.-** El incumplimiento por EL GOBIERNO DEL ESTADO (PRECISAR) de los plazos señalados en "LAS REGLAS" o el uso indebido del presupuesto, tendrá un impacto desfavorable en las subsecuentes asignaciones de recursos del "PROFEXCE" a las entidades y las escuelas normales.

**VIGÉSIMA TERCERA.-** Los asuntos que no estén expresamente previstos en este instrumento, así como las dudas que pudieran surgir con motivo de la interpretación y cumplimiento del mismo, se resolverán de común acuerdo y por escrito entre "LAS PARTES", conforme a las disposiciones de "LAS REGLAS" y, cualquier otra disposición aplicable.

**VIGÉSIMA CUARTA.-** "LAS PARTES" estarán exentas de responsabilidad por los daños y perjuicios que se puedan derivar en caso de incumplimiento total o parcial del presente instrumento, debido a caso fortuito o fuerza mayor, incluyendo la huelga o paro de labores académicas o administrativas. En tales supuestos, "LAS PARTES" podrán continuar las acciones materia del presente convenio, una vez que desaparezcan las circunstancias antes indicadas.

**VIGÉSIMA QUINTA.-** El presente convenio surtirá sus efectos a partir de la fecha de su firma y estará vigente durante el ciclo escolar (respectivo), cuando estos sean radicados en fecha posterior al inicio del ciclo escolar, tendrán vigencia de un año a partir de la recepción por parte de la Autoridad Educativa Local de los mismos., en el entendido que sólo se refiere a los recursos públicos federales extraordinarios no regularizables correspondientes al Ejercicio Fiscal 2021, por lo que no compromete recursos de los subsecuentes ejercicios fiscales. Podrá ser modificado de común acuerdo o concluido con antelación, en el marco de "LAS REGLAS" y la normatividad vigente aplicable, previa notificación que por escrito realice cualesquiera de "LAS PARTES" con treinta días naturales de anticipación; en este caso, "LA SEP" y EL GOBIERNO DEL ESTADO (PRECISAR) tomarán las providencias necesarias a efecto de que las acciones que se hayan iniciado en el marco de este Convenio, se desarrollen hasta su total conclusión.

Enteradas "LAS PARTES" del contenido y alcance legal del presente Convenio, lo firman de conformidad en cuatro tantos originales, en la Ciudad de México, el día (incluir día, mes y año).

Por: "LA SEP"

Por: EL GOBIERNO DEL ESTADO  
(PRECISAR)

Francisco Luciano Concheiro Bórquez  
Subsecretario de Educación Superior

(nombre y apellidos)

(nombre y apellidos)

Secretario de Educación o Instituto

Mario Alfonso Chávez Campos  
Director General de Educación Superior para el  
Magisterio

(nombre y apellidos)

Secretaria de Finanzas (o equivalente)

ÚLTIMA HOJA DEL **CONVENIO DE COLABORACIÓN PARA EL DESARROLLO DEL PROGRAMA FORTALECIMIENTO A LA EXCELENCIA EDUCATIVA** QUE CELEBRAN, POR UNA PARTE, EL GOBIERNO FEDERAL, POR CONDUCTO DE LA SECRETARÍA DE EDUCACIÓN PÚBLICA Y POR LA OTRA PARTE, EL PODER EJECUTIVO DEL GOBIERNO DEL ESTADO (PRECISAR) (PRECISAR) POR CONDUCTO DE **GOBIERNO DEL ESTADO (precisar)**

"Este programa es público, ajeno a cualquier partido político. Queda prohibido el uso para fines distintos a los establecidos en el programa". Quien haga uso indebido de los recursos de este programa deberá ser denunciado y sancionado de acuerdo con la ley aplicable y ante la autoridad competente.

ANEXO DE EJECUCIÓN.- QUE CELEBRAN POR UNA PARTE, EL GOBIERNO DE MÉXICO, POR CONDUCTO DE LA SECRETARÍA DE EDUCACIÓN PÚBLICA, EN LO SUCESIVO "LA SEP", REPRESENTADA POR EL/LA SUBSECRETARIO (A) DE EDUCACIÓN SUPERIOR, (NOMBRE Y APELLIDOS), ASISTIDO POR EL/LA DIRECTOR (A) GENERAL DE EDUCACIÓN SUPERIOR PARA EL MAGISTERIO, (NOMBRE Y APELLIDOS), Y POR LA OTRA PARTE, EL GOBIERNO DEL ESTADO (PRECISAR) LIBRE Y SOBERANO DE (NOMBRE DEL ESTADO), EL GOBIERNO DEL ESTADO (PRECISAR) LIBRE Y SOBERANO DE (PRECISAR ESTADO) POR CONDUCTO DEL GOBERNADOR DEL ESTADO, REPRESENTADO POR EL (NOMBRE Y APELLIDOS del gobernador), ASISTIDO POR ("LA SECRETARÍA" o "EL INSTITUTO"), REPRESENTADA POR SU TITULAR EL/LA (nombre y apellidos), CON LA COMPARECENCIA DEL SECRETARÍO(a) DE FINANZAS O EQUIVALENTE REPRESENTADA POR SU TITULAR (nombre y apellidos), EN LO SUCESIVO EL GOBIERNO DEL ESTADO (PRECISAR), A QUIENES DE MANERA CONJUNTA SE DENOMINARÁ COMO "LAS PARTES", AL TENOR DE LOS SIGUIENTES:

#### ANTECEDENTE

Con fecha (día/mes/año), "LAS PARTES" suscribieron el Convenio de Colaboración, en lo sucesivo "El Convenio", por el cual se establecieron las bases conforme a las cuales "LA SEP" apoyaría al GOBIERNO DEL ESTADO (PRECISAR) con recursos públicos federales extraordinarios no regularizables correspondientes al ejercicio fiscal (precisar), para la operación del "PROFEXCE" en el marco de la EDINEN 2020 y 2021, considerando la evaluación de los proyectos integrales del Programa Fortalecimiento de la Gestión Educativa (ProGEN) y del Programa Fortalecimiento de la Escuela Normal (ProFEN), de conformidad con lo establecido en las "Reglas de Operación del Programa Fortalecimiento a la Excelencia Educativa" para el ejercicio fiscal (precisar), en lo sucesivo "Las Reglas".

En la cláusula Segunda, tercer párrafo de "El Convenio", se estableció que en caso de que "LA SEP" aportara al GOBIERNO DEL ESTADO (PRECISAR) recursos adicionales para el Programa Fortalecimiento a la Excelencia Educativa (PROFEXCE), dichas aportaciones se formalizarían mediante la suscripción de **Anexos de Ejecución**, los cuales una vez suscritos formarán parte de "El Convenio".

#### DECLARACIONES

I De "LA SEP":

I.1 Que el (precisar) Subsecretario (a) de Educación Superior, suscribe el presente Anexo de Ejecución de conformidad con lo dispuesto por el artículo 8 fracción IX del Reglamento Interior de la Secretaría de Educación Pública, publicado en el Diario Oficial de la Federación el 15 de septiembre del 2020,

II.2 Que el (precisar) Director (a) General de Educación Superior para el Magisterio, asiste al Subsecretario de Educación Superior de conformidad con lo dispuesto en los artículos 7 y 16 del Reglamento Interior de la Secretaría de Educación Pública.

1.3 Que para efectos del presente instrumento jurídico señala como domicilio el ubicado en la calle de República de Brasil número 31, Oficina 306, Colonia Centro Histórico, C.P. 06029, Alcaldía Cuauhtémoc, en la Ciudad de México.

II. De: EL GOBIERNO DEL ESTADO (PRECISAR)

II. 1 Que el Estado de (precisar), es una entidad independiente, libre y soberana que forma parte integrante de la Federación, de conformidad con lo establecido en los artículos 40 y de la Constitución Política de los Estados Unidos Mexicanos, y (precisar) de la Constitución Política del Estado Libre y Soberano de (precisar) y (precisar) de la Constitución Política del estado Libre y Soberano de (precisar)

II. 2 Que (nombre y apellidos) Gobernador del Estado (precisar), cuenta con las facultades para suscribir el presente Anexo de Ejecución y obligarse en los términos del mismo de conformidad con lo dispuesto en los artículos (números de los artículos), de la (nombre de la disposición legal aplicable) del Estado de (nombre del Estado), y artículos (número de los artículos), de (nombre de otra disposición legal aplicable).

II. 3 Que (nombre y apellidos) (titular de la autoridad educativa estatal), cuenta con las facultades para suscribir el presente Anexo de Ejecución y obligarse en los términos del mismo de conformidad con lo dispuesto en los artículos (números de los artículos), de la (nombre de la disposición legal aplicable) del Estado de (nombre del Estado), y artículos (número de los artículos), de (nombre de otra disposición legal aplicable).

II. 4 Que (nombre y apellidos del titular de la Secretaría de Finanzas (o equivalente) del Estado de (precisar estado) cuenta con las facultades para suscribir el presente Anexo de Ejecución y obligarse en los términos de la misma conformidad de conformidad con (número(s) de artículo(s) y disposición(es) jurídica(s).

II.4 Que su representante (nombre y apellidos de quien asiste al titular de la autoridad educativa estatal) cuenta con facultades suficientes para suscribir el presente instrumento, de conformidad con (número(s) de artículo(s) y disposición(es) jurídica(s).

II. 5 Que, para efectos del presente anexo, señala como su domicilio el ubicado en (señalar domicilio)

### CLÁUSULAS

PRIMERA.- Es objeto del presente Anexo de Ejecución establecer las bases conforme a las cuales, "LA SEP" aportará al GOBIERNO DEL ESTADO (PRECISAR) los recursos públicos federales extraordinarios no regularizables adicionales, correspondientes al ejercicio fiscal (precisar), por conducto de la Secretaría de Finanzas (o equivalente), hasta por la cantidad de \$(cantidad en número) (cantidad en letra 00/100 MN), para que los destine exclusivamente al desarrollo de los proyectos aprobados dentro del dictamen emitido en la dictaminación y proyectos integrales de la EDINEN (respectiva), particularmente en (precisar), con base en lo dispuesto en "Las Reglas", "El Convenio", y demás disposiciones administrativas, financieras y jurídicas aplicables.

Dicha aportación adicional la entregará "LA SEP" al GOBIERNO DEL ESTADO (PRECISAR) con base en su disponibilidad presupuestaria en el ejercicio fiscal (precisar).

SEGUNDA.- EL GOBIERNO DEL ESTADO (PRECISAR) se obliga a aplicar y ejercer los recursos públicos federales extraordinarios no regularizables adicionales que reciba de "LA SEP", exclusivamente para los proyectos y objetos particulares aprobados en el marco de la EDINEN (respectiva), mismos que se describen en el Apartado Único del presente instrumento, en términos de lo establecido en "Las Reglas", "El Convenio" y demás disposiciones jurídicas aplicables.

Lo anterior, en el entendido de que los recursos que no se destinen a los fines autorizados deberán reintegrarse a la Tesorería de la Federación.

TERCERA.- EL GOBIERNO DEL ESTADO (PRECISAR), se obliga a depositar dichos recursos en una cuenta bancaria específica, así como a entregar a "LA SEP" los comprobantes fiscales que amparen la cantidad asignada de acuerdo con los montos establecidos en el Apartado Único del presente instrumento de conformidad con lo dispuesto en "Las Reglas", "El Convenio" y demás disposiciones administrativas, financieras y jurídicas aplicables.

CUARTA.- EL GOBIERNO DEL ESTADO (PRECISAR) se obliga a presentar trimestralmente a la Dirección General de Educación Superior para el Magisterio adscrita a la Subsecretaría de Educación Superior de "LA SEP", los informes sobre el ejercicio y aplicación de los recursos que le sean asignados de conformidad con los montos establecidos en el Apartado Único del presente instrumento de ejecución, de acuerdo con lo establecido en "Las Reglas" y "El Convenio".

QUINTA.- Así mismo remitir trimestralmente a través del Sistema de Recursos Federales Transferidos (<https://www.mstwls.hacienda.gob.mx>) establecido para tal fin por la Secretaría de Hacienda y Crédito Público, el informe sobre el destino y resultados obtenidos de la aplicación de los recursos otorgados por "LA SEP" en el presente Anexo de Ejecución, de conformidad con lo establecido en las disposiciones aplicables.

SEXTA.- "LAS PARTES" acuerdan que las áreas responsables de la ejecución y seguimiento del cumplimiento al objeto del presente Anexo de Ejecución, serán.- por parte de "LA SEP" la Dirección General de Educación Superior para el Magisterio, y por parte del GOBIERNO DEL ESTADO (PRECISAR) la instancia coordinadora y responsable de la operación de la EDINEN (respectiva) en la entidad.

SÉPTIMA.- "LAS PARTES", acuerdan que los asuntos que no estén expresamente previstos en este Anexo de Ejecución, así como, las dudas que pudieran surgir con motivo de la interpretación o cumplimiento se resolverán de común acuerdo por escrito, de conformidad con lo establecido en "Las Reglas", "El Convenio" y demás disposiciones aplicables; en el caso de que no se lograra lo anterior se someterán expresamente a jurisdicción y competencia de los Tribunales Federales en la Ciudad de México, renunciando al fuero que pudiera corresponderles en razón de su domicilio presente, futuro o por cualquier otra causa.

OCTAVA.- La vigencia del presente Anexo de Ejecución iniciará a partir de la fecha de su firma y hasta la vigencia de "El Convenio", es decir, durante el ciclo escolar (precisar), cuando estos sean radicados en fecha posterior al inicio del ciclo escolar, estos, tendrán vigencia de un año a partir de la recepción por parte de la Autoridad Educativa Local de los mismos.

Enteradas las partes del contenido y alcance de este instrumento, lo firman de conformidad en cuatro tantos originales en la Ciudad de México, el día (incluir día, mes y año).

Por: **"LA SEP"**

Por: **"EL GOBIERNO DEL ESTADO "**

(nombre y apellidos)

(nombre y apellidos)

Subsecretaria/o de Educación Superior

Titular de la Secretaría o Instituto

(nombre y apellidos)

Director/a General de Educación Superior para el  
Magisterio

(nombre y apellidos)

(Secretario de Finanzas o equivalente)

ÚLTIMA HOJA DEL ANEXO DE EJECUCIÓN, QUE FORMA PARTE INTEGRANTE DEL CONVENIO DE COLABORACIÓN, CELEBRADO ENTRE LA SECRETARÍA DE EDUCACIÓN PÚBLICA Y EL GOBIERNO DEL ESTADO (PRECISAR) DE (NOMBRE DEL ESTADO) POR CONDUCTO DEL GOBIERNO DEL ESTADO (PRECISAR), PARA EL DESARROLLO DEL PROGRAMA FORTALECIMIENTO A LA EXCELENCIA EDUCATIVA.



APARTADO ÚNICO QUE FORMA PARTE INTEGRANTE DEL ANEXO DE EJECUCIÓN DERIVADO DEL CONVENIO DE COLABORACIÓN PARA EL DESARROLLO DEL PROGRAMA FORTALECIMIENTO A LA EXCELENCIA EDUCATIVA DE FECHA (Precisar fecha del Convenio de Colaboración) CORRESPONDIENTE AL PRESUPUESTO DE EGRESOS 20\_\_.

No.	TIPO DE PROYECTO	NOMBRE DEL PROYECTO	MONTO
1			\$ (CANTIDAD EN NÚMERO)

---

**Total de la Entidad: \$ (CANTIDAD EN NÚMERO)**

---

**(CANTIDAD EN LETRA 00/100 M.N.)**

Enteradas **"LAS PARTES"** del contenido y alcance de este **APARTADO ÚNICO**, lo firman en cuatro tantos originales, en la Ciudad de México, el día (incluir día, mes y año).

Por: **"LA SEP"**

Por: **"GOBIERNO DEL ESTADO (PRECISAR)"**

(nombre y apellidos)

(nombre y apellidos)

Subsecretaria/o de Educación Superior

(nombre y apellidos)

(nombre y apellidos)

Autoridad Educativa Estatal

Director/a General de Educación Superior para el  
Magisterio

**(nombre y apellidos)**

**(Secretario de Finanzas o equivalente)**

"Este programa es público, ajeno a cualquier partido político. Queda prohibido el uso para fines distintos a los establecidos en el programa". Quien haga uso indebido de los recursos de este programa deberá ser denunciado y sancionado de acuerdo con la ley aplicable y ante la autoridad competente.

ÚLTIMA HOJA DEL APARTADO ÚNICO DEL ANEXO DE EJECUCIÓN QUE FORMA PARTE INTEGRANTE DEL CONVENIO DE COLABORACIÓN PARA EL DESARROLLO DEL PROGRAMA FORTALECIMIENTO A LA EXCELENCIA EDUCATIVA.

**LINEAMIENTOS INTERNOS DE COORDINACIÓN PARA EL DESARROLLO DEL PROGRAMA FORTALECIMIENTO A LA EXCELENCIA EDUCATIVA EN LO SUCESIVO “PROFEXCE” QUE ESTABLECEN LA SUBSECRETARÍA DE EDUCACIÓN SUPERIOR, EN LO SUCESIVO “LA SES”, REPRESENTADA POR SU TITULAR (nombre y apellidos), ASISTIDO POR EL DIRECTOR GENERAL DE EDUCACIÓN SUPERIOR PARA EL MAGISTERIO (nombre y apellidos), Y LA AUTORIDAD EDUCATIVA FEDERAL EN LA CIUDAD DE MÉXICO, EN LO SUCESIVO “LA AEFM”, REPRESENTADA POR SU TITULAR (nombre y apellidos), AL TENOR DE LOS ANTECEDENTES, DECLARACIONES Y LINEAMIENTOS SIGUIENTES:**

#### **ANTECEDENTES**

1.- Con la finalidad de contribuir a elevar la calidad en la formación inicial de los docentes, mediante el desarrollo de acciones estratégicas que tengan incidencia en las prácticas académicas y en la gestión de las Escuelas Normales Públicas, surge el Programa Fortalecimiento a la Excelencia Educativa, iniciativa que sustenta su creación en los Foros de Consulta realizados por la actual administración federal, definiendo que la educación es base de la Cuarta Transformación ya que la educación es un derecho de todos que hay que hacer efectivo, y no un privilegio de unos cuantos. Acorde con esta iniciativa, el PROFEXCE, se alinea a la Directriz 2 “Política Social” del Plan Nacional de Desarrollo 2019-2024, garantizando el derecho a la educación laica, gratuita, incluyente, pertinente y de calidad a través del cual se articularán las acciones del Gobierno Federal en el ámbito educativo siendo una de sus vertientes la de garantizar el acceso efectivo de las y los mexicanos a una educación de excelencia, con los cuales este programa contribuye con acciones puntuales y pertinentes para alcanzar el objetivo enunciado.

Y con el ODS 4, que establece "garantizar una educación inclusiva, equitativa y de calidad y promover oportunidades de aprendizaje a lo largo de la vida para todos" y a la meta 4.3 "para asegurar el acceso en condiciones de igualdad para todos los hombres y las mujeres a una formación técnica, profesional y superior de calidad, incluida la enseñanza universitaria". Para cumplir con ello, la SEP ha impulsado la integración de Programas Presupuestarios como el S300 Programa Fortalecimiento a la Excelencia Educativa, enfocado en la revisión de los planes de estudio y su validación por parte de instituciones reconocidas; la definición de contenidos, enfoques de enseñanza, normas y estándares de evaluación de resultados; la inclusión de nuevas asignaturas, así como la posibilidad de establecer mecanismos para que los/as educandos/as tengan acceso a diversos materiales educativos; aspectos esenciales para que se puedan proporcionar y fortalecer la excelencia de la educación en estos niveles educativos.

2.- Con fecha \_\_\_\_\_ se publicó en el Diario Oficial de la Federación el Acuerdo Secretarial \_\_\_\_\_, por el que se emiten las Reglas de Operación del PROGRAMA FORTALECIMIENTO A LA EXCELENCIA EDUCATIVA, en lo sucesivo “LAS REGLAS”, con el objeto de otorgar transparencia y asegurar la aplicación eficiente, eficaz, oportuna y equitativa de los recursos públicos asignados al PROGRAMA FORTALECIMIENTO A LA EXCELENCIA EDUCATIVA, en lo sucesivo “PROFEXCE”, las cuales establecen las disposiciones a las que se debe sujetarse dicho programa.

3.- EI “PROFEXCE” en esta primera etapa busca focalizar la asignación de los recursos a los proyectos integrales de la EDINEN 2020 y 2021, que tengan mayor impacto en el desarrollo académico y de la gestión de los sistemas estatales de educación normal y de las Escuelas Normales Públicas. Se busca que la premisa de la educación, desde la inicial hasta la universitaria sea educar para toda la vida, específicamente, los universitarios no sólo se forman como profesionistas, sino que también se educan con valores, conocimiento y capacidades adecuadas para desarrollarse plenamente, con civismo y solidaridad social con México.

Con esta acción, se pretende contribuir al cumplimiento de los siguientes objetivos específicos:

#### **Académicos**

- a) Elevar el aprovechamiento académico de las y los estudiantes normalistas.
- b) Apoyar la superación académica de personal docente y personal directivo de las Escuelas Normales Públicas.
- c) Apoyar con el pago de inscripción, colegiatura, gastos de manutención y titulación, transporte y hospedaje a PTC que realicen estudios de posgrado a nivel nacional e internacional, así como acciones encaminadas a fomentar y desarrollar la generación innovadora del conocimiento.
- d) Desarrollar programas de tutoría y asesoría para mejorar los procesos de formación y aprendizaje, con perspectiva de género, derechos humanos e inclusión, de las y los estudiantes normalistas, en las escuelas formadoras de docentes.
- e) Realizar programas de seguimiento de egresados, desde la perspectiva de género e inclusión, con objeto de valorar la calidad de la formación proporcionada y enriquecer los procesos educativos en las Escuelas Normales Públicas.

f) Apoyar la actualización e implementación de los planes y programas de estudio de las escuelas normales, en el marco de la reforma educativa.

g) Diseñar e implementar acciones para la movilidad académica, intercambios académicos y convenios entre instituciones de educación superior nacionales o internacionales.

### **Gestión**

a) Promover la cultura de la evaluación para favorecer la acreditación de los planes y programas de estudios y la certificación de los procesos de gestión.

b) Mejorar el equipamiento con tecnologías actualizadas y la capacitación para su uso en las Escuelas Normales Públicas, para efecto de satisfacer sus requerimientos y necesidades de conectividad.

c) Optimizar o ampliar la infraestructura de las Escuelas Normales Públicas para el desarrollo de las actividades de todos los actores que participan en los procesos de la institución.

d) Apoyar en las Entidades Federativas y Escuelas Normales Públicas, el desarrollo y operación de sistemas integrales de información académica y administrativa de educación normal.

4.- La **EDINEN 2020 y 2021** pretende, mediante el apoyo al desarrollo de los proyectos integrales de los ProGEN y los ProFEN, contribuir al logro y consolidación de un sistema estatal de educación normal de excelencia educativa en cada Entidad Federativa, así como al mejoramiento de las instituciones formadoras de las maestras y los maestros que lo integran.

LA SEP, para la operación del "**PROFEXCE**", en el marco de la EDINEN 2020 y 2021, con fecha \_\_\_\_\_, publicó en el Diario Oficial de la Federación, las Reglas de Operación del PROGRAMA FORTALECIMIENTO A LA EXCELENCIA EDUCATIVA, en lo sucesivo "LAS REGLAS".

## **DECLARACIONES**

### **I. DE "LA SES":**

**I.1** Que es una unidad administrativa de la Secretaría de Educación Pública, de conformidad con lo dispuesto por el artículo 2, inciso A, fracción I del Reglamento Interior de la Secretaría de Educación Pública, publicado en el Diario Oficial de la Federación el día 15 de septiembre de 2020, a la que corresponde, entre otras atribuciones, planear, programar, organizar, dirigir y evaluar las actividades de las unidades administrativas y los órganos administrativos desconcentrados bajo su adscripción, proponer a la persona Titular de la Subsecretaría de Educación Superior las políticas para el desarrollo de las instituciones y programas de educación superior destinados a la formación de los profesionales de la educación, en coordinación con la Subsecretaría de Educación Básica y la Unidad de Promoción de Equidad y Excelencia Educativa, las normas pedagógicas, los planes y programas de estudio para la educación normal, y demás normativa para la formación de maestros de educación básica, los cuales deberán mantenerse acordes al marco de educación de excelencia contemplado en el Sistema para la Carrera de las Maestras y los Maestros, así como a las necesidades detectadas en las evaluaciones realizadas a los componentes del Sistema Educativo Nacional. Para tales efectos, considerará la opinión de los gobiernos de los Estados, de la Ciudad de México y de diversos actores sociales involucrados en la educación, así como el contenido de los proyectos y programas educativos que contemplen las realidades y contextos regionales y locales. De igual forma tomará en cuenta aquello que, en su caso, formule la Comisión Nacional para la Mejora Continua de la Educación, brindando la asesoría y asistencia que, en su caso, requieran las autoridades educativas para formular la referida opinión.

**I.2** Que cuenta con los recursos necesarios para la celebración de este Instrumento en su presupuesto autorizado en el Ejercicio fiscal 2021.

**I.3** Que sus representantes cuentan con facultades suficientes para suscribir el presente instrumento en términos de lo señalado en los artículos 8 y 16 del Reglamento Interior de la Secretaría de Educación Pública

**I.4** Que para efectos del presente Instrumento señala como su domicilio el ubicado la calle de Republica de Brasil número 31, Oficina 306, Colonia Centro Histórico, C.P. 06029, Alcaldía Cuauhtémoc, en la Ciudad de México.

### **II. DE "LA AEFCM":**

**II.1** Que es un órgano administrativo desconcentrado de la Secretaría de Educación Pública, con autonomía técnica y de gestión, teniendo por objeto el prestar los servicios de educación inicial, básica-incluyendo la indígena-, especial, así como la normal y demás para la formación de las maestras y los maestros de educación básica, en la Ciudad de México en términos de su Decreto de creación publicado en el Diario Oficial de la Federación el 21 de enero de 2005.

**II.2** Que con fecha 23 de octubre de 2017 se publicó en el Diario Oficial de la Federación el Decreto por el que se reforma el diverso por el que se crea la Administración Federal de Servicios Educativos en el Distrito Federal, como un órgano administrativo desconcentrado de la Secretaría de Educación Pública, a través del cual se crea la Autoridad Educativa Federal en la Ciudad de México.

**II.3** Que su representante cuenta con facultades suficientes para suscribir el presente instrumento de conformidad con lo establecido en el artículo 5o. del Decreto referido en la declaración que antecede.

**II.4** Que para los efectos del presente Instrumento señala como su domicilio el ubicado (nombre de la calle, número, colonia, Alcaldía, código postal, ciudad)

#### LINEAMIENTOS

**Primero.-** Es objeto de este instrumento jurídico, establecer las bases conforme a las cuales **“LA SES”** apoyará a **“LA AEFCM”** con recursos públicos federales extraordinarios no regularizables correspondientes al Ejercicio fiscal 2021, para la operación del **“PROFEXCE”**, en el marco de la EDINEN 2020 y 2021, considerando la evaluación de la adecuación y proyectos de los ProGEN y los ProFEN, de conformidad con lo establecido en **“LAS REGLAS”** y demás normatividad aplicable.

**Segundo.-** **“LA SES”**, en cumplimiento al objeto de este instrumento jurídico y con base en su disponibilidad presupuestaria en el Ejercicio fiscal 2021, aportará a **“LA AEFCM”**, hasta por la cantidad de **(incluir monto con número y letra)** para el desarrollo de los proyectos aprobados dentro del dictamen emitido en la evaluación de la adecuación y proyectos integrales de los ProGEN y los ProFEN, y de conformidad con lo dispuesto en **“LAS REGLAS”**.

Los proyectos aprobados en el marco de la EDINEN 2020 y 2021, se mencionan en el **Anexo “A”** de este instrumento jurídico, describiéndose asimismo los montos asignados para cada uno de ellos.

**Tercero.-** **“LA SES”** y **“LA AEFCM”** acuerdan que los recursos económicos de la EDINEN 2020 y 2021, y proyectos integrales de los ProGEN y los ProFEN no podrán ser utilizados para el financiamiento de los gastos siguientes:

1. Pago de sueldos, sobresueldos, estímulos o compensaciones del personal académico y administrativo contratado por la escuela normal, por **“LA AEFCM”** y por **“LA SES”**.

2. Contratación de personal académico, técnico y de apoyo para incorporarse a la escuela normal, sin excepción.

3. Desarrollo de cursos, talleres y demás actividades de carácter motivacional o cualquier otra ajena a los enfoques, propósitos y contenidos de los planes y programas de estudio de las licenciaturas en educación normal.

4. Entrega de reconocimientos especiales y cualquier tipo de obsequios a personal interno o externo, sin excepción.

5. Adquisición de vehículos para transporte de menos de 12 plazas (no automóviles particulares o SUV), sólo se financian vehículos nuevos que cumplan con las especificaciones reglamentarias en la entidad.

6. Equipo tecnológico usado de cualquier índole, solo se financia equipo tecnológico nuevo

7. Pagos de inscripciones y colegiaturas para estudios de educación superior de programas que no pertenecen al PNP, padrón de posgrados de la DGESUM, Centros Regionales (Chiapas, Tamaulipas y Sonora) o que sus beneficiarios laboren en el plantel donde se impartirá el posgrado.

8. Otros fines distintos a los establecidos por **“LAS REGLAS”**.

**Cuarto.-** **“LOS OTORGANTES”** acuerdan que los recursos autorizados para el EDINEN 2020 y 2021, no podrán ser ejercidos para el pago de los gastos de las Coordinaciones Estatales, de las Escuelas Normales Públicas, tales como:

- Agua, Luz, Teléfono y Predial.
- Servicios de fletes, maniobras y seguros de bienes patrimoniales.
- Servicio de vigilancia.
- Cualquier tipo de cargo o impuesto derivado por obligaciones fiscales.
- Comisiones por manejo de cuentas bancarias o gastos de representación.

**Quinto.-** Para la coordinación de las acciones de la EDINEN 2020 y 2021 establecidas en este instrumento jurídico, **“LA SES”** designa a la Dirección General de Educación Superior para el Magisterio como responsable. Por su parte, **“LA AEFCM”**, designa a la Dirección General de Educación Normal y Actualización del Magisterio, como instancia coordinadora y responsable de la operación de la EDINEN 2020 y 2021 en la Ciudad de México.

Los responsables designados tendrán a su cargo el seguimiento de todas las acciones relacionadas con la emisión de informes de avances y resultados, el desarrollo, operación y demás establecidas en **"LAS REGLAS"** y en el presente instrumento.

**Sexto.- "LA SES"**, en cumplimiento a este instrumento jurídico, se compromete a:

a) Definir los lineamientos y orientaciones generales para la planeación, operación, supervisión, seguimiento y evaluación del **"PROFEXCE"**.

b) Asignar y distribuir los recursos financieros a **"LA AEFM"** para los proyectos que hayan sido aprobados en el marco de la EDINEN 2020 y 2021, los ProGEN y los ProFEN, considerando los montos asignados de conformidad con lo establecido en el **Anexo "A"** de este instrumento jurídico.

c) Presentar a las instancias correspondientes, en apego a **"LAS REGLAS"** y la normatividad vigente, los informes periódicos sobre el cumplimiento de los indicadores de resultados cuantitativos y cualitativos, a fin de permitir establecer los criterios y aspectos a revisar para la actualización permanente de la EDINEN 2020 y 2021, y proyectos integrales de los ProGEN y los ProFEN, así como el impacto en las Escuelas Normales Públicas.

d) Difundir la información de los avances y el cumplimiento de metas de la EDINEN 2020 y 2021, y proyectos integrales de los ProGEN y los ProFEN en sus respectivos órganos oficiales de difusión: <http://www.gob.mx/sep> y en la página <http://www.dgesum.sep.gob.mx>

e) Conformar el Comité Evaluador para la evaluación de la adecuación y los proyectos integrales de los ProGEN y el ProFEN en el marco de la EDINEN 2020 y 2021 con personal académico de prestigio que se rija bajo los principios de objetividad, imparcialidad, transparencia, equidad y congruencia, dando así certeza sobre el correcto desarrollo de las tareas a realizar durante el proceso de evaluación.

f) Asegurar el objetivo fundamental del **"PROFEXCE"**, a través del seguimiento, supervisión y monitoreo del desarrollo de dicho programa y su incidencia en el mejoramiento de las Escuelas Normales Públicas, de modo que se identifiquen los factores institucionales que favorezcan o dificulten su cumplimiento.

g) Supervisar que **"LA AEFM"** reintegre a la Tesorería de la Federación, los recursos económicos que no se destinen a los fines autorizados y aquellos que no sean devengados, en los términos y plazos que establece la normatividad aplicable.

h) Integrar, analizar y concentrar los formatos establecidos para el cierre del ejercicio programático presupuestal, dicha información se remitirá en documentos y medios magnéticos a las instancias coordinadoras que lo soliciten, en los plazos y términos establecidos para tal fin; así como solicitar a **"LA AEFM"** las aclaraciones a que haya lugar; en caso de que esta parte incumpla con la información, se notificará al Órgano Interno de Control en la Secretaría de Educación Pública.

i) Remitir a **"LA AEFM"** el oficio de liberación Anexo 9C al momento que se concluyan al 100% las obras públicas y acciones comprometidas y se demuestre la aplicación correcta de los recursos.

j) Presentar a la Cámara de Diputados del H. Congreso de la Unión, a la Secretaría de Hacienda y Crédito Público y a la Secretaría de la Función Pública, los informes trimestrales sobre el presupuesto ejercido, a nivel de capítulo y concepto de gasto, así como el cumplimiento de las metas y objetivos del **"PROFEXCE"**, con base en lo establecido en artículo 28 del Decreto de Presupuesto de Egresos de la Federación para el Ejercicio fiscal 2021, y

k) Resolver cualquier duda que se genere de la interpretación y aplicación de **"LAS REGLAS"**.

**Séptimo.- "LA AEFM"**, en cumplimiento a este instrumento jurídico se obliga a:

a) Aceptar las disposiciones establecidas en el presente instrumento jurídico, así como en **"LAS REGLAS"**.

b) Garantizar las condiciones organizativas, logísticas y operativas para la coordinación, desarrollo, seguimiento y evaluación del **"PROFEXCE"** en el Ciudad de México.

c) Entregar el recurso autorizado por **"LA SES"** a cada escuela normal para la ejecución de sus ProFEN, de acuerdo con los resultados del proceso de evaluación, transfiriéndolo en las cuentas bancarias previstas para tal fin.

d) Administrar y aplicar los recursos autorizados incluidos en el Anexo A de este instrumento jurídico para el desarrollo de los proyectos aprobados en el marco de la EDINEN 2020 y 2021, los ProGEN y los ProFEN y de conformidad con **"LAS REGLAS"**.

e) Supervisar el eficiente ejercicio de los recursos, atendiendo a los lineamientos y procedimientos establecidos en **"LAS REGLAS"**, en el presente instrumento jurídico y en la normativa aplicable en la materia.

f) Cumplir en tiempo y forma con lo estipulado en este instrumento jurídico, y en los Convenios de Desempeño para el desarrollo de la EDINEN 2020 y 2021, así como para el ejercicio y comprobación de los recursos.

g) Promover la integración de equipos de trabajo con las competencias requeridas para realizar, de manera sistemática y continua, actividades de planeación, actualización, capacitación, asesoría, seguimiento y evaluación para la implementación de la EDINEN 2020 y 2021, y proyectos integrales de los ProGEN y los ProFEN.

h) Brindar apoyo y asesoría técnica a las escuelas normales, mediante la implementación de propuestas de formación continua, así como realizar visitas periódicas a fin de proporcionar recomendaciones, reflexionar sobre las dificultades y establecer estrategias que permitan avanzar en el cumplimiento de las metas académicas y programáticas establecidas en el EDINEN 2020 y 2021.

i) Signar convenios de desempeño institucional con las escuelas normales públicas beneficiadas, en los que se estipulen los compromisos que adquieren dichas instituciones para cumplir con las acciones y metas establecidas los proyectos integrales de sus ProFEN y a su contribución al cumplimiento de las correspondientes en los ProGEN y en el marco de la EDINEN 2020 y 2021, así como para el ejercicio y comprobación de los recursos asignados.

j) Informar a los directores de las escuelas normales sobre el recurso autorizado, así como el monto presupuestal programado el cual estará vigente durante el ciclo escolar (precisar), cuando estos sean radicados en fecha posterior al inicio del ciclo escolar, tendrán vigencia de un año a partir de la recepción por parte de la Autoridad Educativa Local de los mismos, además de garantizar el adecuado desarrollo de la EDINEN 2020 y 2021, y proyectos integrales de los ProGEN y los ProFEN en la Ciudad de México para asegurar su cumplimiento.

k) Establecer mecanismos efectivos que permitan difundir entre la sociedad los objetivos, características y avances en el cumplimiento de metas de la EDINEN 2020 y 2021, así como la información acerca de los beneficios obtenidos con el ejercicio de los recursos asignados.

l) Formular propuestas para mejorar el diseño y la operación del PROGRAMA.

m) Entregar en tiempo y forma a **"LA SES"** los informes trimestrales, los avances técnicos de las metas y reporte final del ejercicio de los recursos, y, sobre todo, del impacto en la EXCELENCIA EDUCATIVA de los proyectos y acciones apoyadas con recursos del **"PROFEXCE"**.

n) Entregar en tiempo y forma a **"LA SES"** los informes trimestrales sobre el presupuesto ejercido, a nivel de capítulo y concepto de gasto, para dar cumplimiento a lo establecido en artículo \_\_\_\_ del Decreto de Presupuesto de Egresos de la Federación para el Ejercicio fiscal 2021; en caso de reportar retrasos en el cumplimiento de las metas previstas o irregularidades en el uso de los recursos económicos, se informará a **"LA SES"**, sobre las medidas correctivas que aplicará y las estrategias de seguimiento que llevará a cabo para evitar futuras demoras o fallas en el ejercicio del presupuesto.

Así mismo remitir trimestralmente a través del Sistema de Recursos Federales Transferidos (<https://www.mstwls.hacienda.gob.mx>) establecido para tal fin por la Secretaría de Hacienda y Crédito Público, el informe sobre el destino y resultados obtenidos de la aplicación de los recursos otorgados por **"LA SEP"** por el presente Convenio, de conformidad con lo establecido en las disposiciones aplicables.

ñ) Entregar a la Dirección General de Educación Superior para el Magisterio una vez concluido el ejercicio de los recursos, el reporte de cierre, la documentación comprobatoria correspondiente en un plazo no mayor de dos meses.

o) Otorgar las facilidades para la realización de los procesos de seguimiento, supervisión y evaluación de EDINEN 2020 y 2021, y proyectos integrales de los ProGEN y los ProFEN que lleven a cabo o promuevan **"LA SES"**, la Secretaría de la Función Pública u otra instancia de control y fiscalización federal, con competencia en la materia.

p) Verificar que para cada una de las obras de infraestructura terminadas con el presupuesto del **"PROFEXCE"**, se elabore un acta-entrega, ésta formará parte del expediente de la obra y constituye la prueba documental que certifica su existencia.

q) Asegurar que en cada plantel educativo se dispongan de por lo menos 10 (diez) ejemplares de **"LAS REGLAS"** a fin de que la comunidad escolar esté en posibilidades de realizar su consulta.

r) Realizar las acciones de promoción para la integración, operación y seguimiento de la Contraloría Social, bajo el esquema validado por la Secretaría de la Función Pública (SFP), de conformidad con las Reglas de Operación del Programa y con los Lineamientos para la promoción y operación de la Contraloría Social en los programas Federales de Desarrollo Social vigentes, que permitan verificar el cumplimiento de las metas y la correcta aplicación de los recursos públicos asignados a los Programas de Desarrollo Social, con el objeto de otorgar transparencia y asegurar la aplicación eficiente, eficaz, oportuna y equitativa de los mismos.

s) Las demás establecidas en **"LAS REGLAS"**.

**Octavo.-** La aplicación de los recursos, su comprobación y el logro de las metas compromiso establecidas en el Anexo "A", será responsabilidad de "LA AEFCM", de conformidad con lo establecido en "LAS REGLAS" y en este instrumento jurídico.

**Noveno.-** "LA SES" y "LA AEFCM" derivado del seguimiento sobre el desarrollo de la EDINEN 2020 y 2021, y proyectos integrales de los ProGEN y los ProFEN y el uso transparente y eficaz de los recursos que se destinen al mismo, en su caso, podrán cancelar o suspender los apoyos programados cuando se detecte el incumplimiento de los compromisos establecidos en "LAS REGLAS", así como cuando ocurran las siguientes situaciones:

a) No se cumpla con las obligaciones pactadas en este instrumento jurídico y en los convenios de desempeño.

b) Incumplimiento en la entrega oportuna de los informes trimestrales y los avances técnicos de las metas, así como reportes del cierre de ejercicio de recursos.

c) Se detecten desviaciones en la ejecución de los proyectos autorizados y/o en la aplicación de los recursos correspondientes.

d) No ejerzan sus presupuestos de conformidad con las disposiciones aplicables, y

e) No proporcionen la información requerida por las diferentes instancias involucradas, en relación con el desarrollo de la EDINEN 2020 y 2021, y proyectos integrales de los ProGEN y los ProFEN.

**Décimo.-** "LA SES" y "LA AEFCM" instrumentarán las estrategias pertinentes para la asesoría, seguimiento y evaluación de los procesos y resultados que permitan verificar los avances en el desarrollo y operación de la EDINEN 2020 y 2021, y proyectos integrales de los ProGEN y los ProFEN, constatando la correcta aplicación de los recursos, los avances físicos, financieros y técnicos, la calidad de las obras, y de los proyectos, los resultados obtenidos para la integración y consolidación de un sistema de educación normal de buena calidad, así como el mejoramiento de los servicios educativos y de la gestión de las instituciones formadoras de las maestras y los maestros.

**Décimo Primero.-** "LA SES" y "LA AEFCM" establecerán los mecanismos de coordinación necesarios con los gobiernos estatales y municipales, así como con otras instancias del Gobierno de México, a fin de garantizar que el "PROFEXCE" no se contraponga, afecte o presente duplicidades con otros programas o acciones.

**Décimo Segundo.-** "LA SES", de conformidad con lo dispuesto por el artículo \_\_\_ del Decreto de Presupuesto de Egresos de la Federación para el Ejercicio fiscal 2021 y en "LAS REGLAS"; realizará las distintas acciones de coordinación para llevar a cabo la evaluación externa del "PROFEXCE", de acuerdo con los indicadores establecidos y los niveles de cumplimiento en los objetivos y metas programados; para lo cual, se seleccionará mediante los procedimientos establecidos en la normatividad correspondiente, una institución académica y de investigación u organismo especializado, de carácter nacional, con reconocimiento académico y experiencia en la materia, con el propósito de evaluar la pertinencia, eficacia e impacto del "PROFEXCE" en las Escuelas Normales Públicas, y de conformidad con lo establecido en "LAS REGLAS".

**Décimo Tercero.-** "LA SES" y "LA AEFCM" darán todas las facilidades para que el "PROFEXCE" pueda ser revisado por la Secretaría de la Función Pública, por el Órgano Interno de Control en la Secretaría de Educación Pública y/o por auditores independientes contratados para tal efecto; por la Secretaría de Hacienda y Crédito Público; por la Auditoría Superior de la Federación; y demás instancias que en el ámbito de sus respectivas atribuciones resulten competentes, apegándose a los términos y lineamientos definidos en "LAS REGLAS".

**Décimo Cuarto.-** En cumplimiento a lo dispuesto por el artículo \_\_\_ del Presupuesto de Egresos de la Federación para el Ejercicio fiscal 2021 y con el propósito de fomentar la transparencia del "PROFEXCE", "LAS PARTES" se comprometen a incluir claramente, visible y audible en la publicidad que se adquiera para la difusión, en la papelería y documentación oficial, la siguiente leyenda:

*"Este programa es público, ajeno a cualquier partido político. Queda prohibido el uso para fines distintos a los establecidos en el programa".*

Quien haga uso indebido de los recursos del "PROFEXCE" deberá ser denunciado y sancionado de acuerdo con la ley aplicable y ante la autoridad competente.

**Décimo Quinto.-** "LA SES" y "LA AEFCM" garantizarán la transparencia del ejercicio de los recursos económicos destinados al "PROFEXCE", instrumentando diversas acciones con el apoyo de sus respectivos medios de difusión páginas electrónicas: <http://www.gob.mx/sep> y <http://www.DGESUM.sep.gob.mx>, mismos que permitan dar a conocer la información relativa al "PROFEXCE", en particular sobre los avances y cumplimiento de metas de la EDINEN 2020 y 2021, y proyectos integrales de los ProGEN y los ProFEN.

**Décimo Sexto.-** El personal designado para la ejecución de las acciones derivadas del presente instrumento, mantendrá su actual relación laboral y, por lo tanto, continuará bajo la dirección de quien lo haya nombrado, no obstante que las actividades se realicen fuera de las instalaciones de cualquiera de **“LOS OTORGANTES”**.

**Décimo Séptimo.-** **“LA SES”** y **“LA AEFCM”** recibirán las sugerencias, quejas o denuncias a través de las distintas dependencias, órganos, representaciones, medios electrónicos y canales oficiales establecidos en **“LAS REGLAS”**, con el objeto de retroalimentar una eficiente y transparente operación de la EDINEN 2020 y 2021, y proyectos integrales de los ProGEN y los ProFEN.

**Décimo Octavo.-** El incumplimiento por parte de **“LA AEFCM”** de los plazos señalados en **“LAS REGLAS”** o el uso indebido del presupuesto, tendrá un impacto desfavorable en las subsecuentes asignaciones de recursos del **“PROFEXCE”** a las Escuelas Normales Públicas de su competencia.

**Décimo Noveno.-** Los asuntos que no estén expresamente previstos en este instrumento, así como las dudas que pudieran surgir con motivo de la interpretación y cumplimiento del mismo, se resolverán de común acuerdo y por escrito, conforme a las disposiciones de **“LAS REGLAS”** y, cualquier otra disposición aplicable.

**Vigésimo.-** **“LOS OTORGANTES”** estarán exentos de responsabilidad por los daños y perjuicios que se puedan derivar en caso de incumplimiento total o parcial de los presentes Lineamientos, debido a caso fortuito o fuerza mayor, incluyendo la huelga y el paro de labores académicas o administrativas. En tales supuestos, **“LOS OTORGANTES”** podrán continuar las acciones materia de los lineamientos, una vez que desaparezcan las circunstancias de caso fortuito o fuerza mayor.

**Vigésimo Primero.-** Los presentes lineamientos surtirán sus efectos a partir de la fecha de su firma y estarán vigentes durante el ciclo escolar (respectivo), cuando estos sean radicados en fecha posterior al inicio del ciclo escolar, tendrán vigencia de un año a partir de la recepción por parte de la AEFCM, en el entendido que sólo se refiere recursos públicos federales extraordinarios no regularizables del Ejercicio fiscal 2021, por lo que no compromete recursos de los subsecuentes ejercicios fiscales. Podrá ser modificado de común acuerdo o concluido con antelación, en el marco de **“LAS REGLAS”** y la normatividad vigente aplicable, previa notificación que por escrito realice cualesquiera de **“LOS OTORGANTES”** con treinta días de anticipación; en este caso, **“LA SES”** y **“LA AEFCM”** tomarán las providencias necesarias a efecto de que las acciones que se hayan iniciado en el marco de estos Lineamientos, se desarrollen hasta su total conclusión.

Enterados **“LOS OTORGANTES”** del contenido y alcance legal del presente instrumento jurídico, lo firman de conformidad en cuatro tantos, en la Ciudad de México, el día (incluir fecha).

Por: **“LA SES”**

Por: **“LA AEFCM”**

\_\_\_\_\_  
(nombre y apellidos)

Subsecretario de Educación  
Superior

\_\_\_\_\_  
(nombre y apellidos)

Titular de la Autoridad Educativa Federal en la  
Ciudad de México

\_\_\_\_\_  
(nombre y apellidos)

Director General de Educación Superior para  
el Magisterio

ÚLTIMA HOJA DE LOS LINEAMIENTOS INTERNOS DE COORDINACIÓN PARA EL DESARROLLO DEL PROGRAMA FORTALECIMIENTO A LA EXCELENCIA EDUCATIVA QUE CELEBRAN, POR UNA PARTE, LA SUBSECRETARÍA DE EDUCACIÓN SUPERIOR Y LA AUTORIDAD EDUCATIVA FEDERAL EN LA CIUDAD DE MÉXICO.



**ACUERDO PARA EL TRASPASO DE RECURSOS FINANCIEROS.****DIRECCIÓN GENERAL DE EDUCACIÓN SUPERIOR PARA EL MAGISTERIO.**

**ACUERDO PARA EL TRASPASO DE RECURSOS FINANCIEROS DESTINADOS A LA OPERACIÓN Y ADMINISTRACIÓN, DEL PROGRAMA FORTALECIMIENTO A LA EXCELENCIA EDUCATIVA, EN LO SUCESIVO “POFECE”, QUE ESTABLECEN, LA SECRETARÍA DE EDUCACIÓN PÚBLICA, EN LO SUCESIVO “LA SEP”, REPRESENTADA POR (nombre y apellidos), TITULAR DE LA UNIDAD DE ADMINISTRACIÓN Y FINANZAS ASISTIDO POR (nombre y apellidos), DIRECTOR GENERAL DE PRESUPUESTO Y RECURSOS FINANCIEROS, CON LA PARTICIPACIÓN DEL (nombre y apellidos), DIRECTOR GENERAL DE EDUCACIÓN SUPERIOR PARA EL MAGISTERIO Y LA AUTORIDAD EDUCATIVA FEDERAL EN LA CIUDAD DE MÉXICO, EN LO SUCESIVO “LA AEFCEM”, REPRESENTADA POR SU TITULAR, (nombre y apellidos), DE CONFORMIDAD CON LOS ANTECEDENTES, DECLARACIONES Y ACUERDOS SIGUIENTES:**

**ANTECEDENTES**

I.- Que en los términos del artículo 17 de la Ley Orgánica de la Administración Pública Federal y del Decreto por el que se crea la Administración Federal de Servicios Educativos en el Distrito Federal, como un órgano administrativo desconcentrado de la Secretaría de Educación Pública, con autonomía técnica y de gestión, cuyo objetivo fue prestar los servicios de educación inicial, básica-incluyendo la indígena-, especial, así como la normal y demás para la formación de maestras/os de educación básica en el ámbito de la Ciudad de México..

II.- Que “LA AEFCEM” tiene por objeto prestar los servicios de educación inicial, básica -incluyendo la indígena-, especial, así como la normal y demás para la formación de maestros de educación básica en el ámbito de la Ciudad de México.

III.- Que con el propósito de contribuir a mejorar la calidad en los servicios de educación normal, “LA AEFCEM” recibe los recursos financieros que le traspasa “LA SEP” para destinarlos a la operación y administración del “PROFECE”, que se lleva a cabo en el ámbito de su competencia”.

IV.- Que la Ley Federal de Presupuesto y Responsabilidad Hacendaria establece en el artículo 58 , que las adecuaciones presupuestarias se realizarán siempre que permitan un mejor cumplimiento de los objetivos de los programas a cargo de las dependencias y entidades, y comprenderán modificaciones a las estructuras: administrativa, funcional y programática, económica y geográfica; modificaciones a los calendarios de presupuesto, y ampliaciones y reducciones líquidas al Presupuesto de Egresos o a los flujos de efectivo correspondientes.

V.- Que en ese contexto y con la finalidad de que “LA SEP” esté en condiciones de cumplir con sus objetivos, metas y programas institucionales, requiere efectuar el traspaso de recursos financieros del Ramo 11 “Educación Pública” al Ramo General 25 “Previsiones y Aportaciones para los Sistemas de Educación Básica, Normal, Tecnológica y de Adultos”, para la operación y administración del “PROFECE”, en el ámbito de competencia de la “LA AEFCEM”.

**DECLARACIONES****I.- De “LA SEP”:**

I.1.- Que de conformidad con los artículos 2 fracción I, 26 y 38 de la Ley Orgánica de la Administración Pública Federal, es una dependencia de la Administración Pública Centralizada que tiene a su cargo la función social educativa, sin perjuicio de la concurrencia de las entidades federativas y los municipios.

I.2.- Que conforme a los artículos 2 fracción I, 14, 20, 26 y 38, la Ley Orgánica de la Administración Pública Federal y 93 fracción I del Reglamento de la Ley Federal de Presupuesto y Responsabilidad Hacendaria y (precisar) del Reglamento Interior de la Secretaría de Educación Pública, el Titular de la Unidad de Administración y Finanzas cuenta con las facultades para suscribir el presente acuerdo.

**I.3.- Que conforme al artículo (precisar) del Reglamento Interior de la Secretaría de Educación Pública, el/la Director(a) General de Presupuesto y Recursos Financieros cuenta con las facultades para suscribir el presente instrumento.**

**1.4 Que el Director General de Educación Superior para el Magisterio asiste a la celebración de este instrumento, conforme a lo establecido en el artículo 16 del Reglamento Interior de la Secretaría de Educación Pública.**

1.5 Que dentro de su presupuesto asignado en el Decreto de Presupuesto de Egresos de la Federación para el Ejercicio Fiscal (respectivo), cuenta con la disponibilidad presupuestal para hacer frente a los compromisos que derivan del presente instrumento, con cargo a la clave presupuestal: **(incluir clave presupuestal de la DGESuM)**.

**I.6.-** Que para los efectos del presente acuerdo señala como su domicilio el ubicado en la calle de Brasil número 31, oficina 306, Colonia Centro Histórico, C.P. 06029, Alcaldía Cuauhtémoc en la Ciudad de México.

#### **II.- De “LA AEFCM”:**

**II.1.-** Que de conformidad con el Decreto publicado en el Diario Oficial de la Federación el 23 de Octubre de 2017 por el que se reforma el diverso que creó la Administración Federal de Servicios Educativos en el Distrito Federal creándose la Autoridad Educativa Federal en la Ciudad de México y a los artículos 2° apartado B, fracción I, 46 y 47 del Reglamento Interior de la Secretaría de Educación Pública, publicado en el Diario Oficial de la Federación el 15 de septiembre de 2020, como órgano administrativo desconcentrado de la Secretaría de Educación Pública, facultada para ejercer las atribuciones en materia de prestación de los servicios de educación inicial, preescolar, básica –incluyendo la indígena- especial, así como la normal y demás para la formación de maestros de educación básica, en la Ciudad de México, en los términos establecidos en la Ley General de Educación y demás disposiciones aplicables.

**II.2.-** Que (nombre) como Titular de la Autoridad Educativa Federal en la Ciudad de México, suscribe el presente acuerdo de conformidad con lo dispuesto en el artículo 5, fracciones II y IX de su Decreto de creación, y el punto VII Funciones C00-AEFCM, numerales 2, 8 y 25 del “Manual de Organización General de la AEFCM, publicado en el Diario Oficial de la Federación el día 8 de febrero de 2019

**II.3.-** Que en el Anexo (precisar) del Presupuesto de Egresos de la Federación para el Ejercicio Fiscal 2021, se establece el Ramo 25 "Previsiones y Aportaciones para los Sistemas de Educación Básica, Normal, Tecnológica y de Adultos" que contiene los montos de las aportaciones para los servicios de educación básica y normal en la Ciudad de México.

**II.4.-** Que suscribe el presente instrumento con objeto de recibir del presupuesto autorizado a **“LA SEP”** un traspaso de recursos públicos federales correspondientes al ejercicio fiscal 2021, para destinarlos exclusivamente a la operación y administración del **“PROFEXCE”**, en el ámbito de su competencia.

**II.5.-** Que para los efectos del presente instrumento señala como su domicilio el ubicado en (calle, número exterior, colonia, Alcaldía, código postal, ciudad)

#### **III.- De “LA SEP” y “LA AEFCM”:**

**III.1.-** Que resulta necesario traspasar recursos financieros que tiene asignados **“LA SEP”** en el Ramo 11, al presupuesto de **“LA AEFCM”**, a fin de que ésta se encuentre en posibilidad de destinarlos a la operación y administración del **“PROFEXCE”**, en el ámbito de su competencia.

**III.2.-** Que en términos del artículo 93 del Reglamento de la Ley Federal de Presupuesto y Responsabilidad Hacendaria, para que las dependencias lleven a cabo las adecuaciones presupuestarias externas, derivadas de modificaciones a la estructura administrativa, cuando se realicen de un ramo a otro ramo, se requiere de un acuerdo suscrito por Titular de la Unidad de Administración y Finanzas de la SEP el o equivalente que justifique las causas del traspaso de recursos.

Con base en los antecedentes y declaraciones antes señalados **“LA SEP”** y **“LA AEFCM”** adoptan los siguientes:

#### **ACUERDOS**

**PRIMERO.-** Para la operación y administración del **“PROFEXCE”**, **“LA SEP”**, por conducto de la Dirección General de Presupuesto y Recursos Financieros, adscrita a la Unidad de Administración y Finanzas, una vez que cuente con la autorización de la Secretaría de Hacienda y Crédito Público realizará el traspaso de recursos financieros a **“LA AEFCM”** hasta por la cantidad de **(incluir monto con número y letra)** del Ramo 11 “Educación Pública” de la clave presupuestaria de la DGESuM, al Ramo General 25 “Previsiones y Aportaciones para los Sistemas de Educación Básica, Normal, Tecnológica y de Adultos”, a (la o) las claves presupuestaria(s) que a continuación se menciona(n):

#### **(Incluir claves y montos de la AEFCM)**

**“LA AEFCM”** se obliga a destinar y ejercer los recursos previstos en este acuerdo, exclusivamente para la operación y administración del programa, de conformidad con lo establecido en las Reglas de Operación del **“PROFEXCE”** publicadas el (día, mes y año) en el Diario Oficial de la Federación.

**SEGUNDO.-** El traspaso de recursos financieros del Ramo 11 "Educación Pública" al Ramo General 25 "Previsiones y Aportaciones para los Sistemas de Educación Básica, Normal, Tecnológica y de Adultos", a que se refiere el acuerdo anterior, será solicitado por **"LA SEP"** a través del Módulo de Adecuaciones Presupuestarias del Portal Aplicativo de la Secretaría de Hacienda y Crédito Público.

**"LA SEP"**, en cumplimiento al objeto de este instrumento, realizará el traspaso de los recursos financieros, con base en su disponibilidad presupuestaria en el ejercicio fiscal 2021

**TERCERO.- "LA AEFCM"**, a través de su Titular, se obliga a realizar las acciones necesarias para que los recursos financieros que le traspase **"LA SEP"**, en términos de los acuerdos anteriores, sean destinados exclusivamente a la operación y administración del **"PROFEXCE"**, en el ámbito de su competencia.

**"LA AEFCM"** será la responsable de la administración y aplicación de los recursos financieros que le transfiera **"LA SEP"** dentro de un marco de transparencia y rendición de cuentas, en los términos de la normativa aplicable y ante las instancias fiscalizadoras que así lo requieran.

**CUARTO.- "LA SEP"** y **"LA AEFCM"** suscriben el presente acuerdo sin perjuicio del cumplimiento de las disposiciones presupuestarias aplicables.

**QUINTO.-** Las notificaciones, avisos o cualquier comunicación que **"LA SEP"** y **"LA AEFCM"** deban enviarse con motivo del presente acuerdo, incluyendo el cambio de domicilio, se realizarán por escrito, mediante correo certificado con acuse de recibo, o por cualquier otro medio que asegure su recepción, en los domicilios siguientes:

**"LA SEP"**: calle de Brasil número 31, oficina 306, Colonia Centro Histórico, C.P. 06029, Alcaldía Cuauhtémoc en la Ciudad de México.

**"LA AEFCM"**: (incluir calle, número exterior, colonia, Alcaldía, código postal, ciudad)

**SEXTO.- "LA SEP"** y **"LA AEFCM"** resolverán de común acuerdo, cualquier situación de carácter jurídico, operativo, administrativo y contable que se presente, con motivo de la interpretación, ejecución y cumplimiento del presente instrumento.

**SÉPTIMO.-** El presente acuerdo comenzará a surtir sus efectos a partir de la fecha de su suscripción y terminará al momento de concluir el traspaso de recursos financieros, de conformidad con las disposiciones aplicables.

Leído el presente acuerdo y enteradas **"LA SEP"** y **"LA AEFCM"** de su contenido y alcance, lo suscriben por sextuplicado en la Ciudad de México, el (día, mes y año).

**Por: "LA SEP"**

(nombre y apellidos)

**Titular de la Unidad de Administración y Finanzas**

(nombre y apellidos)

**Director General de Presupuesto y**

**Recursos Financieros**

(nombre y apellidos)

**Director General de Educación Superior para el Magisterio**

**Por: "LA AEFCM"**

(nombre y apellidos)

**Autoridad Educativa Federal en la Ciudad de México**

ÚLTIMA HOJA DEL ACUERDO DE TRASPASO DE RECURSOS FINANCIEROS DESTINADOS A LA OPERACIÓN Y ADMINISTRACIÓN DEL **"PROFEXCE"** PARA EL EJERCICIO FISCAL (respectivo), QUE CELEBRAN **"LA SEP"** Y **"LA AEFCM"**.

**ANEXO 8A****DGUTyP****Dirección General de Universidades Tecnológicas y Politécnicas****Esquema de contraloría social**

En cumplimiento a lo establecido en la Ley General de Desarrollo Social (LGDS) y a los Lineamientos para la promoción y operación de la Contraloría Social en los programas federales de desarrollo social, la Dirección General de Universidades Tecnológicas y Politécnicas (DGUTyP), promoverá la Contraloría Social (CS) en las Instituciones de Educación Superior (IES) beneficiadas por el Programa de Fortalecimiento a la Excelencia Educativa (PFEE), del tal manera, que para apoyar a realizar ésta se contará con la figura de Responsable y/o Enlace de Contraloría Social, quien será designado en cada Universidad Tecnológica y Universidad Politécnica beneficiada, asimismo; también se contará por lo menos con un Comité de Contraloría Social en cada universidad.

Los Responsables de la Contraloría Social en las IES beneficiadas por el programa, convocarán a la comunidad académica, estudiantil y administrativa, para la constitución del Comité de Contraloría Social, el cual será seleccionado democráticamente por las comunidad académica, estudiantil y administrativa siendo equitativo el número de hombres y mujeres y éstos tendrán como actividad llevar a cabo el seguimiento, supervisión y vigilancia del cumplimiento de los objetivos, metas y acciones, así como la correcta aplicación de los recursos públicos asignados a las mismas.

**a. Difusión**

La información del programa y los procedimientos para realizar las actividades de Contraloría Social serán difundidos a través de la página electrónica institucional de la DGUTyP (Instancia Normativa) en: <http://dgutyp.sep.gob.mx>, y a su vez ésta solicitará a las Universidades Tecnológicas y Universidades Politécnicas (Instancias Ejecutoras) beneficiadas, que también publiquen la información de la Contraloría Social en su página electrónica institucional (tipo de apoyo, montos, forma de entrega, obligaciones, documentos normativos y operativos), la cual estará a disposición de profesores/as, estudiantes y administrativos. Se apoyará esta actividad con la elaboración de trípticos y carteles, así como envío de oficios y/o correos electrónicos, con los cuales se invite a que los beneficiarios se organicen y participen en las actividades de Contraloría Social.

**b. Capacitación y Asesoría**

Con el objeto de llevar a cabo de manera adecuada las actividades de Contraloría Social se brindará capacitación y asesoría, a los Responsables de la Contraloría Social en cada universidad beneficiada por parte de la Instancia Normativa y podrá pedir apoyo para esta actividad a la Secretaría de la Función Pública (SFP), por otra parte el Responsable de la Contraloría Social de la Instancia Ejecutora será el encargado de elaborar los materiales de capacitación, de capacitar y asesora a los integrantes del Comité de Contraloría Social y a los beneficiarios que así lo soliciten.

**c. Seguimiento**

La Instancia Normativa dará seguimiento a las actividades de promoción de la CS realizadas por las Instancias Ejecutoras beneficiadas, mediante reportes de control, así como el monitoreo de registros de avance de los Programas Institucionales de Trabajo en el Sistema Informático de Contraloría Social (SICS) que administra la SFP.

El Responsable de la Contraloría Social también hará actividades de promoción y operación de la Contraloría Social, que consisten en contar con información del programa, proporcionar capacitación y asesoría, captación de informes y atención de quejas y denuncias, así como elaborar reportes de resultados durante y al término del ejercicio, asimismo, el Responsable Institucional notificará a la Subdirección de Evaluación de la DGUTyP, mediante correo electrónico, todas las actividades realizadas de Contraloría Social y éste las incorporará en el SICS, además se encargará de recopilar los informes de los Comités de Contraloría Social y verificará que el soporte documental esté completo, para que posteriormente se capturen en el SICS.

Durante el ejercicio de Contraloría Social, en caso de que se presenten quejas y denuncias, el Responsable de la Contraloría Social será el encargado de recabar éstas, y deberá de integrar el expediente y remitirlas al Órgano Estatal de Control, para que este determine si procede y dar la solución o canalizarla de acuerdo al ámbito de competencia correspondiente y paralelamente también deberá de avisar a la Instancia Normativa para la atención oportuna y adecuada.

Al finalizar el ejercicio fiscal, el Responsable de la Contraloría Social, deberá de enviar el informe final del ejercicio, en donde mencione si hubo quejas o denuncias y relacione las acciones de mejora en base a la experiencia obtenida durante el ejercicio fiscal, para aplicarlas en el próximo ejercicio fiscal.

#### d. Actividades de Coordinación

El programa en coordinación con cada Institución Educativa Superior (IES) beneficiada establecerá en el Convenio de Apoyo, el compromiso de que éstas serán responsables de promover a través de su página de internet las acciones de Contraloría Social poniendo a disposición de los beneficiarios la información de la Contraloría Social y los informes de los Comités de Contraloría Social y brindándoles asesoría y capacitación para el control y vigilancia de los recursos que otorga el programa.

Asimismo, se acuerda que las Instancias Ejecutoras deberán proporcionar la información relacionada a la operación del programa a la Instancia Normativa y su vez incorporar sus actividades de Contraloría Social realizadas en el marco de la operación del programa a través del sistema informático SICS que administra la SFP.

La SFP y los Órganos Estatales de Control (OEC) podrán verificar en sus respectivos ámbitos de competencia, lo correspondiente a la realización de las acciones que comprende la estrategia marco de Contraloría Social.

Por otra parte, la SFP tiene un Acuerdo de Coordinación con cada una de las Entidades Federativas para realizar un programa enfocado al "Fortalecimiento del Sistema Estatal de Control y Evaluación de la Gestión Pública y Colaboración Pública en Materia de Transparencia y Combate a la Corrupción" y que anualmente firma con los Órganos Estatales de Control (OEC) el Programa Anual de Trabajo SFP-OEC, en el que brindan el apoyo de los OEC, en específico en este caso para el Programa de Fortalecimiento de Excelencia Educativa, al respecto, la Instancia Normativa solamente pedirá que las Instancias Ejecutoras en caso de presentarse alguna queja o denuncia trabajen e informen a los OEC con oportunidad para su intervención.

**ANEXO 8B****DGESUM****Acta de Entrega-Recepción de los documentos de la Adecuación**

**SEP**  
SECRETARÍA DE  
EDUCACIÓN PÚBLICA

Subsecretaría de Educación Superior  
Dirección General de Educación Superior para el  
Magisterio

**FECHA****ENTIDAD:****ACTA DE LA ENTREGA-RECEPCIÓN DE LA ADECUACIÓN DE LA EDINEN 2020 y 2021****DOCUMENTOS ENTREGADOS**

Núm. de documentos ProGEN:

Núm. de documentos ProFEN:

Total de documentos:

Núm. de Carpetas:

Núm. de USB:

**OBSERVACIONES EN LOS DOCUMENTOS****DOCUMENTOS ProGEN****Observaciones al Proyecto 1: Atiende a las necesidades de las Escuelas Normales****Observaciones al Proyecto 2: Atiende a las necesidades de la gestión estatal****DOCUMENTOS ProFEN****Escuela Normal:****Proyecto:****Observaciones:****FIRMA DE RESPONSABLES****Firma del responsable de la Entidad****Firma del Titular de la Dirección General/o  
Director de Área**

**ANEXO 9A****DGESUI****Formato de oficio de liberación**

Dirección General de Educación Superior Universitaria

Asunto.- Liberación académica y financiera de los proyectos apoyados a través del PFCE

Oficio No. \_\_\_\_\_

Ciudad de México

\_\_ de \_\_\_\_\_ de \_\_\_\_\_

NOMBRE DE (LA) TITULAR DE LAS IES

DESCRIPCIÓN DEL CARGO

NOMBRE DE LA IES

PRESENTE

En alcance a los Oficios No. \_\_ y \_\_ de fechas \_\_ de \_\_ y \_\_ de \_\_ del presente año respectivamente, mediante el cual se notificó a la institución a su digno cargo la conclusión satisfactoria de la comprobación financiera y académica correspondiente al ejercicio fiscal \_\_, comunico a usted que de acuerdo al apartado de Liberación de compromiso del numeral 4.1 Procesos, Tipo Superior, DGESUI, de las Reglas de Operación 2019 del programa presupuestario S267 Fortalecimiento de la Calidad Educativa (PFCE), la Secretaría de Educación Pública **libera** a la (Nombre de la IES) de los compromisos académicos y financieros que adquirió a través del Convenio de Apoyo formalizado en el marco del PFCE, de acuerdo con la documentación que obra en la Dirección de Fortalecimiento Institucional adscrita a esta Dirección General.

No omito mencionar que independientemente de lo anterior, la institución tendrá la obligación de resguardar la documentación probatoria conforme se establece en el inciso q), Cláusula tercera del Convenio de Apoyo, que a la letra dice:

- “q) Resguardar de conformidad con las disposiciones legales aplicables, la documentación original justificativa y comprobatoria del ejercicio y aplicación de los recursos financieros materia de este convenio para efectos de rendición de cuentas y transparencia”.

Sin otro particular, me reitero a sus apreciables órdenes.

ATENTAMENTE

(NOMBRE DEL/LA TITULAR DE LA DGESUI) DIRECTOR(A) GENERAL

Este programa es público, ajeno a cualquier partido político. Queda prohibido el uso para fines distintos a los establecidos en el programa.

Av. Universidad No. 1200, Piso 5, Sector 27, Col. Xoco, Alcaldía Benito Juárez, C.P. 03330, Ciudad de México Tels. (55) 36 00 25 11, Ext. 65604 <http://www.dgesu.ses.sep.gob.mx>

**ANEXO 9B****Formato de oficio de liberación****Dirección General de Universidades Tecnológicas y Politécnicas**

Oficio No. \_\_\_\_\_

Ciudad de México, a \_\_\_\_\_

**RECTOR/A DE LA UNIVERSIDAD** \_\_\_\_\_**DE** \_\_\_\_\_**PRESENTE**

Comunico a usted que derivado del análisis y revisión de la información programático-financiera referente a la aplicación, comprobación y justificación de los recursos asignados a la institución a su cargo a través del ejercicio en el marco del Programa de Fortalecimiento a la Excelencia Educativa, PROFEXCE XXX ha sido razonable.

En este contexto, me permito informarle que con esta fecha se dan por liberados los compromisos adquiridos en el convenio, anexo de ejecución y demás normatividad aplicable del Programa antes mencionado.

Sin más por el momento, aprovecho la oportunidad para enviarle un cordial saludo.

**ATENTAMENTE****DIRECTOR/A DE ÁREA****C.c.p.**



**ANEXO 9C****Dirección General de Educación Superior para el Magisterio****PROGRAMA FORTALECIMIENTO A LA EXCELENCIA EDUCATIVA  
ESTRATEGIA DE DESARROLLO INSTITUCIONAL DE LA ESCUELA NORMAL****EDINEN 2020 y 2021****MODELO DE OFICIO DE LIBERACIÓN**

Ciudad de México, a (fecha)

Oficio DGESUM/000/20XX

Asunto:

**Secretario de Educación o equivalente (incluir nombre y entidad)**

Conforme a lo dispuesto en los numerales (incluir numerales e incisos correspondientes), de las Reglas de Operación del Plan Estatal de Fortalecimiento de la Educación Normal, publicado en el Diario Oficial de la Federación el (incluir la fecha) y al apartado de **"Comprobación"**, en el documento "Orientaciones Generales que deberán cumplirse en la Ministración, Ejercicio y Comprobación del Gasto asignado a la Operación de la Estrategia de Desarrollo Institucional de la Escuela Normal (EDINEN)", y considerando que: El GOBIERNO DEL ESTADO (precisar) de \_\_\_\_\_ a través de sus autoridades Educativas ha recibido y validado los informes trimestrales y final sobre el avance y cumplimiento de objetivos y metas académicas la EDINEN comprometidas en los convenios de desempeño institucional, y comprobado el ejercicio correcto y transparente de los recursos otorgados. Así mismo ha entregado a las Escuelas Normales el Oficio de Liberación respectivo.

La Secretaría de Educación Pública a través de la Dirección General de Educación Superior para el Magisterio (DGEsum) emite el presente Oficio de Liberación a la entidad habiendo concluido el 100% las obras públicas y acciones comprometidas en el convenio de mérito, así como demostrado la aplicación correcta de los recursos.

No omito señalar que los recursos que la Federación otorgó para este Programa podrán ser revisados por la Secretaría de la Función Pública, por el Órgano Interno de Control en la Secretaría de Educación Pública y/o por auditores independientes contratados para tal efecto, en coordinación con los Órganos Estatales de Control; por la Secretaría de Hacienda y Crédito Público; por la Auditoría Superior de la Federación y demás instancias que en el ámbito de sus respectivas atribuciones resulten competentes, por lo que la presente no implica liberación de las responsabilidades que se puedan determinar.

Atentamente

Director/a General de la DGESUM

---

## SECRETARIA DE SALUD

**CONVENIO de Colaboración en materia de transferencia de recursos para la ejecución del Programa Seguro Médico Siglo XXI, por concepto de apoyo económico para el pago de atenciones cubiertas por el Seguro Médico Siglo XXI, que celebran el Instituto de Salud para el Bienestar y el Estado de Veracruz de Ignacio de la Llave.**

---

CONVENIO DE COLABORACIÓN EN MATERIA DE TRANSFERENCIA DE RECURSOS PARA LA EJECUCIÓN DEL PROGRAMA SEGURO MÉDICO SIGLO XXI QUE CELEBRAN, POR UNA PARTE EL INSTITUTO DE SALUD PARA EL BIENESTAR, REPRESENTADA POR SU DIRECTOR GENERAL, MTRO. JUAN ANTONIO FERRER AGUILAR, EN ADELANTE SE LE DENOMINARÁ "EL INSABI" ASISTIDO POR EL MTRO. JOAQUÍN VALENTE PAREDES NARANJO, COORDINADOR DE FINANCIAMIENTO Y POR EL DR. ADALBERTO JAVIER SANTAELLA SOLÍS, COORDINADOR DE ABASTO; Y POR OTRA PARTE EL EJECUTIVO DEL ESTADO LIBRE Y SOBERANO DE VERACRUZ DE IGNACIO DE LA LLAVE, REPRESENTADO POR EL DR. ROBERTO RAMOS ALOR, SECRETARIO DE SALUD Y DIRECTOR GENERAL DE SERVICIOS DE SALUD DE VERACRUZ (SERVICIOS ESTATALES DE SALUD Y/O SESA'S); Y POR EL MTRO. JOSÉ LUIS LIMA FRANCO, SECRETARIO DE FINANZAS Y PLANEACIÓN, AL QUE EN LO SUCESIVO SE LE DENOMINARÁ "EL ESTADO", A QUIENES CUANDO ACTÚEN DE MANERA CONJUNTA SE LES DENOMINARÁ "LAS PARTES", CONFORME A LOS ANTECEDENTES, DECLARACIONES Y CLÁUSULAS SIGUIENTES:

### ANTECEDENTES

1. La Constitución Política de los Estados Unidos Mexicanos establece en su artículo 4o., párrafos cuarto y noveno, el derecho humano de toda persona a la protección de la salud, disponiendo que la Ley definirá las bases y modalidades para el acceso a los servicios de salud, así como el derecho que tienen los niños y las niñas a la satisfacción de sus necesidades de salud.
2. La promoción de la salud de los niños representa un objetivo estratégico para todo Estado que pretenda construir una sociedad sana, justa y desarrollada. La condición de salud de los niños afecta de manera importante el rendimiento educativo de los escolares, y éste, a su vez, tiene un efecto significativo en la salud y la capacidad productiva en la edad adulta, es decir, la salud de los primeros años determina las condiciones futuras de esa generación.
3. El Plan Nacional de Desarrollo 2019-2024, en su apartado II, Política Social "Instituto Nacional de Salud para el Bienestar", señala que el gobierno federal realizará las acciones necesarias para garantizar que hacia 2024 todas y todos los habitantes de México puedan recibir atención médica y hospitalaria gratuita, incluidos el suministro de medicamentos y materiales de curación y los exámenes clínicos.
4. El Presupuesto de Egresos de la Federación para el Ejercicio Fiscal 2020, en su Anexo 25 establece al Programa Seguro Médico Siglo XXI, en lo sucesivo "EL PROGRAMA", como uno de los que deben sujetarse a Reglas de Operación, mediante el cual el Gobierno Federal continuará en dicho ejercicio fiscal, las acciones conducentes que aseguren la cobertura de servicios de la salud de todos los niños en el país, ya que operará en todas las localidades del territorio nacional financiando la atención médica completa e integral a los niños beneficiarios que no cuentan con ningún tipo de seguridad social.
5. Con fecha 28 de diciembre de 2019 se publicaron en el Diario Oficial de la Federación las Reglas de Operación del Programa Seguro Médico Siglo XXI para el Ejercicio Fiscal 2020, en lo sucesivo "LAS REGLAS DE OPERACIÓN".
6. El objetivo específico de "EL PROGRAMA" consiste en otorgar el financiamiento para que la población menor de cinco años de edad sin derechohabencia en alguna institución de seguridad social cuente con un esquema de aseguramiento en salud de atención médica y preventiva, complementaria a la contenida en el Fondo de Salud para el Bienestar (FSB).

### DECLARACIONES

#### I. "EL INSABI" declara que:

- I.1. Es un Organismo Descentralizado con personalidad jurídica y patrimonio propio sectorizado a la Secretaría de Salud en términos del artículo 77 bis 35 de la Ley General de Salud.

- I.2. El Director General del Instituto de Salud para el Bienestar tiene la facultad y legitimación para suscribir el presente Convenio, según se desprende de lo previsto en los artículos 77 bis 35, fracción II, 77 bis 35 B, fracción II, 77 bis 35 G de la Ley General de Salud y 22, fracción I y II y 59, fracción I de la Ley Federal de las Entidades Paraestatales, cargo que se acredita con nombramiento de fecha 30 de noviembre de 2019, expedido por el Presidente de los Estados Unidos Mexicanos, Lic. Andrés Manuel López Obrador.
- I.3. Cuenta con atribuciones para proveer y garantizar la prestación gratuita de servicios de salud, medicamentos y demás insumos asociados a las personas sin seguridad social, así como impulsar en coordinación con la Secretaría de Salud en su calidad de Órgano Rector, acciones orientadas a lograr una adecuada integración y articulación de las instituciones públicas del Sistema Nacional de Salud.
- I.4. Para llevar a cabo el objetivo de "EL PROGRAMA", realizará la transferencia de recursos federales a las Entidades Federativas de conformidad con lo que establece la Ley Federal de Presupuesto y Responsabilidad Hacendaria, en sus artículos 74 y 75, en el sentido de que el Ejecutivo Federal, por conducto de la Secretaría de Hacienda y Crédito Público, autorizará la ministración de los subsidios y transferencias con cargo a los presupuestos de las dependencias, mismos que se otorgarán y ejercerán conforme a las disposiciones generales aplicables. Dichas transferencias y subsidios deberán sujetarse a los criterios de objetividad, equidad, transparencia, publicidad, selectividad y temporalidad que en la Ley citada se señalan.
- I.5. Cuenta con recursos presupuestales autorizados en el Presupuesto de Egresos de la Federación para hacer frente a las obligaciones derivadas de la suscripción del presente instrumento.
- I.6. Para efectos del presente Convenio señala como domicilio el ubicado en la Calle Gustavo E. Campa, número 54, colonia Guadalupe Inn, Demarcación Territorial Álvaro Obregón, C.P. 01020, en la Ciudad de México.

## II. "EL ESTADO" declara que:

- II.1. Es un Estado Libre y Soberano que forma parte integrante de la Federación y que el ejercicio de su Poder Ejecutivo se deposita en el Gobernador del Estado, conforme a lo dispuesto por los artículos 40, 42 fracción I y 43 de la Constitución Política de los Estados Unidos Mexicanos, con las atribuciones y funciones que le confieren la Constitución Política de los Estados Unidos Mexicanos, la Constitución Política del Estado Libre y Soberano de Veracruz de Ignacio de la Llave y la Ley Orgánica del Poder Ejecutivo del Estado de Veracruz de Ignacio de la Llave.
- II.2. El Secretario de Salud y Director General de Servicios de Salud de Veracruz, comparece a la suscripción del presente Convenio, de conformidad con los artículos 8 fracción VII, 9 fracción X, 12 fracciones VI y VII, 31 y 32 de la Ley Orgánica del Poder Ejecutivo del Estado de Veracruz de Ignacio de la Llave; 7 fracción VIII del Reglamento Interior de la Secretaría de Salud, 1 y 14 fracciones I y VI de la Ley número 54 que crea el Organismo Público Descentralizado Servicios de Salud de Veracruz y 18 fracción XXVI del Reglamento Interior de Servicios de Salud de Veracruz, así como en los nombramientos de fechas 1 de diciembre de 2018 y 31 de diciembre de 2018, expedidos por Cuitláhuac García Jiménez, en su calidad de Gobernador Constitucional del Estado de Veracruz de Ignacio de la Llave, y por los acuerdos delegatorios publicados en la Gaceta Oficial, Órgano del Gobierno del Estado de Veracruz de Ignacio de la Llave, bajo los números extraordinarios 488 y 496, de fechas 6 y 12 de diciembre de 2018, respectivamente.
- II.3. El Secretario de Finanzas y Planeación, comparece a la suscripción del presente Convenio de conformidad con los artículos 9, fracción III, 12, fracción II, VI y VII, 19 y 20 de la Ley Orgánica del Poder Ejecutivo del Estado de Veracruz de Ignacio de la Llave, 1 párrafo segundo fracción X, 14 fracciones XXX y XXXI del Reglamento Interior de la Secretaría de Finanzas y Planeación y Primero del Acuerdo por el que se autoriza al Titular de la Secretaría de Finanzas y Planeación, a celebrar Acuerdos y Convenios en el Ámbito de su competencia publicado en la Gaceta Oficial, Órgano del Gobierno del Estado de Veracruz de Ignacio de la Llave, número extraordinario 488 de fecha 06 de diciembre del 2018, cargo que quedó debidamente acreditado con nombramiento de fecha 1 de diciembre de 2018, expedido por Cuitláhuac García Jiménez, en su calidad de Gobernador Constitucional del Estado de Veracruz de Ignacio de la Llave y participa con carácter de "RECEPTOR DE LOS RECURSOS".

- II.4. Para los efectos de este Convenio se considera como "UNIDAD EJECUTORA DE LOS RECURSOS" a los Servicios Estatales de Salud (SESA'S).
- II.5. Sus prioridades para alcanzar los objetivos pretendidos a través del presente instrumento son los de proteger, promover y restaurar la salud de la persona y de la colectividad a través de la prestación de los servicios de salud.
- II.6. Para efectos del presente Convenio señala como su domicilio el ubicado en calle de Soconusco número 31, Colonia Aguacatal, en la Ciudad de Xalapa Enríquez, Veracruz de Ignacio de la Llave, Código Postal 91130.
- II.7. Que cuenta con Dictamen de Acreditación vigente expedido por la Secretaría de Salud.

### III. "LAS PARTES" declaran que:

- III.1. "EL PROGRAMA" es federal, público y su costo es cubierto mediante un subsidio federal proveniente de recursos presupuestarios autorizados en el Presupuesto de Egresos de la Federación (PEF) para el Ejercicio Fiscal 2020, que complementan los recursos que las entidades federativas reciben de la Federación vía Ramo 12 y del Fondo de Aportaciones para los Servicios de Salud del Ramo 33, destinados a la prestación de servicios médicos.
- III.2. Están de acuerdo en celebrar el presente Convenio de Colaboración en materia de transferencia de recursos para la ejecución de "EL PROGRAMA", conforme a las estipulaciones que contienen las siguientes:

### CLÁUSULAS

**PRIMERA.- OBJETO.** El presente Convenio de Colaboración tiene por objeto que "EL INSABI" transfiera a "EL ESTADO" recursos presupuestarios federales destinados a "EL PROGRAMA", por concepto de "Apoyo económico para el pago de atenciones cubiertas por el Seguro Médico Siglo XXI" en términos de lo establecido en "LAS REGLAS DE OPERACIÓN" de acuerdo con la disponibilidad presupuestaria.

**SEGUNDA.- TRANSFERENCIA DE RECURSOS FEDERALES.** "EL INSABI" transferirá a "EL ESTADO" por conducto de "EL RECEPTOR DE LOS RECURSOS", los recursos presupuestarios federales correspondientes a "EL PROGRAMA", conforme a lo dispuesto en el Presupuesto de Egresos de la Federación para el Ejercicio Fiscal 2020, para coordinar su participación en materia de salubridad general en términos de los artículos 3o., 9o. y 13 de la Ley General de Salud, "LAS REGLAS DE OPERACIÓN" y el presente instrumento jurídico.

"EL INSABI", por conducto de la Coordinación de Financiamiento, realizará la transferencia de recursos en términos de las disposiciones federales aplicables, radicándose al "RECEPTOR DE LOS RECURSOS", en la cuenta bancaria productiva específica que éste establezca para tal efecto en forma previa a la entrega de los recursos, informando de ello por conducto de la "UNIDAD EJECUTORA DE LOS RECURSOS" a "EL INSABI", con la finalidad de que los recursos transferidos y sus rendimientos financieros estén debidamente identificados.

Así mismo la "UNIDAD EJECUTORA DE LOS RECURSOS" deberá contar con una cuenta bancaria productiva específica a efecto de que el "RECEPTOR DE LOS RECURSOS" le transfiera los mismos, obligándose la "UNIDAD EJECUTORA DE LOS RECURSOS" a informar los datos de identificación de ésta tanto al "RECEPTOR DE LOS RECURSOS" como al "EL INSABI".

Los rendimientos financieros que generen los recursos transferidos de las cuentas mencionadas en los párrafos que anteceden, deberán destinarse al objeto de "EL PROGRAMA".

Para garantizar la entrega oportuna de las ministraciones a "EL ESTADO", éste por conducto de la "UNIDAD EJECUTORA DE LOS RECURSOS" deberá realizar, en forma inmediata a la suscripción del presente instrumento, las acciones administrativas necesarias para asegurar el registro de la cuenta bancaria en la Tesorería de la Federación.

La transferencia de los recursos se realizará conforme a lo siguiente:

- A) Será hasta por la cantidad que resulte del apoyo económico para el reembolso de atenciones cubiertas por "EL PROGRAMA" realizadas a los beneficiarios del mismo durante el periodo del 1 de enero al 31 de diciembre de 2020 y procederá para eventos terminados, es decir, padecimientos que han sido resueltos, salvo aquellos que ameritan tratamiento de continuidad. El monto a cubrir por cada una de estas intervenciones se determinará conforme a las tarifas del tabulador establecido por "EL INSABI" que se encuentra en el Anexo 1 de este Convenio.

Para los casos de las intervenciones de hipoacusia neurosensorial, implantación de prótesis coclear, trastornos innatos del metabolismo y enfermedades del sistema nervioso que requieran rehabilitación física y neurosensorial, su registro en el Sistema Informático del Seguro Médico Siglo XXI se hará al sustentar el diagnóstico. Será responsabilidad de la unidad médica que preste el servicio a los Beneficiarios del "EL PROGRAMA", demostrar que el paciente recibió la prótesis auditiva externa y el implante coclear.

En el caso de las intervenciones realizadas a los beneficiarios de "EL PROGRAMA" y que no se enlisten en el tabulador del Anexo 1 del presente instrumento, "EL INSABI", por conducto de la Coordinación de Abasto, determinará si son elegibles de cubrirse con cargo a los recursos de "EL PROGRAMA", así como de fijar el monto de la tarifa a cubrir por cada uno de los eventos, el cual será como máximo la cuota de recuperación del tabulador más alto aplicable a la población con seguridad social, que tenga la institución que haya realizado la atención, y será verificada de acuerdo al expediente clínico correspondiente e informado a "EL INSABI" por "LOS SESA'S", antes de la validación del caso.

En el caso de las intervenciones con tabulador "pago por facturación" se cubrirá solamente el tratamiento de sustitución, y/o medicamentos especializados, así como los insumos que se requieran de acuerdo a la aplicación de dichos tratamientos. El registro se realizará en el Sistema Informático del Seguro Médico Siglo XXI bimestralmente. Será obligación del establecimiento para la atención médica acreditado y del médico validador demostrar la continuidad de la intervención.

No se cubrirán las acciones e intervenciones listadas en el Anexo 2 de este Convenio.

**B)** "EL ESTADO" a través de la "UNIDAD EJECUTORA DE LOS RECURSOS", por cada transferencia de recursos federales deberá enviar a la Coordinación de Financiamiento, dentro de los 15 días hábiles posteriores a la misma, un recibo que será emitido por el "RECEPTOR DE LOS RECURSOS", y deberá cumplir con lo siguiente:

- a) Ser expedido a nombre del: Instituto de Salud para el Bienestar;
- b) Precisar el monto de los recursos transferidos;
- c) Señalar la fecha de emisión;
- d) Señalar la fecha de recepción de los recursos,
- e) Precisar el nombre del Programa y los conceptos relativos a los recursos presupuestarios federales recibidos, y
- f) Contener la siguiente leyenda: *"Los recursos federales recibidos, son destinados y utilizados exclusivamente para la ejecución del Programa Seguro Médico Siglo XXI, por concepto de Apoyo económico para el pago de atenciones cubiertas por el Seguro Médico Siglo XXI."*

"EL INSABI", por conducto de la Coordinación de Financiamiento, comunicará a "EL ESTADO" a través de "UNIDAD EJECUTORA DE LOS RECURSOS", la realización de las transferencias de recursos e independientemente de su entrega oficial, podrá ser enviada a través de correo electrónico a la cuenta institucional que para tal efecto indique "EL ESTADO". En caso de existir modificación a dicha cuenta, deberá notificarse de manera oficial a la Coordinación de Financiamiento.

Los documentos justificativos de la obligación de pago para "EL INSABI" serán las disposiciones jurídicas aplicables, "LAS REGLAS DE OPERACIÓN", las atenciones cubiertas reportadas por "EL ESTADO" y autorizadas para pago por la Coordinación de Abasto, así como el presente Convenio. El documento comprobatorio será el recibo a que se refiere la presente cláusula.

**C)** De conformidad con las disposiciones citadas en la declaración III.1 de este Convenio de Colaboración, deberá considerarse, para todos los efectos jurídico administrativos que correspondan, a los recursos señalados en la presente cláusula, como aquellos autorizados en el Presupuesto de Egresos de la Federación para el ejercicio fiscal 2020, que complementan los recursos que las entidades federativas reciben de la Federación vía Ramo 12 y del Fondo de Aportaciones para los Servicios de Salud del Ramo 33, destinados a la prestación de servicios médicos.

**TERCERA.- DEVENGO POR LA TRANSFERENCIA DE LOS RECURSOS FEDERALES.** Los recursos que, para cumplir con el objeto del presente instrumento, transfiere "EL INSABI" a "EL ESTADO", se consideran devengados para "EL INSABI" una vez que se constituyó la obligación de entregar el recurso a "EL ESTADO". A dicha obligación le será aplicable el primer supuesto jurídico que señala el artículo 175 del Reglamento de la Ley Federal de Presupuesto y Responsabilidad Hacendaria.

**CUARTA.- EJERCICIO Y COMPROBACIÓN DE LOS RECURSOS.** Será responsabilidad de "EL ESTADO" verificar la veracidad de los datos contenidos en la información que se proporcione a "EL INSABI" sobre el ejercicio y comprobación de las atenciones cubiertas solicitadas como reembolso a "EL INSABI" a través de la transferencia de recursos federales de "EL PROGRAMA".

Para ello "EL ESTADO" deberá mantener la documentación comprobatoria original de las atenciones cubiertas con los reembolsos transferidos, a disposición de "EL INSABI", así como de las entidades fiscalizadoras federales y locales competentes, para su revisión en el momento que así se le requiera.

Cuando "EL ESTADO" conforme a lo señalado en el numeral 5.3.1 de "LAS REGLAS DE OPERACIÓN", solicite el reembolso de una atención cubierta, "EL INSABI", por conducto de la Coordinación de Abasto, revisará los soportes médicos y administrativos de su competencia de cada atención registrada y validada por "EL ESTADO", a través del Sistema Informático del Seguro Médico Siglo XXI.

"EL INSABI" a través de la Coordinación de Abasto validará el registro de los casos realizados por "EL ESTADO", verificando que contengan la información de carácter médico requerida y su correcta clasificación de acuerdo al tabulador del Anexo 1 de este Convenio, y, de ser procedente, autorizará los casos y montos para pago y enviará a la Coordinación de Financiamiento, un informe de los casos en que proceda transferir los recursos respectivos, para que ésta los transfiera a "EL ESTADO" de acuerdo con la disponibilidad presupuestaria existente.

"EL ESTADO" enviará a "EL INSABI" por conducto de la Coordinación de Financiamiento, el recibo correspondiente señalado en la Cláusula Segunda.

"EL INSABI" a través de la Coordinación de Abasto no autorizará las atenciones cuya información requerida para ello no sea proporcionada o cuando la calidad de la información recibida no justifique su autorización, así como, cuando durante el proceso de autorización se determine la inhabilitación de la atención y, en consecuencia, dichas atenciones no serán pagadas, sin embargo, dichas atenciones se quedarán de igual forma registradas en el mismo Sistema Informático del PSMSXXI.

**QUINTA.- COMPROBACIÓN DE LA RECEPCIÓN DE LOS RECURSOS FEDERALES TRANSFERIDOS.** Los recursos presupuestales transferidos por "EL INSABI" se aplicarán por "EL ESTADO" como un reembolso y hasta por los importes que por cada atención se indica en "LAS REGLAS DE OPERACIÓN" y en el Anexo 1 del presente instrumento.

La comprobación de la recepción de los recursos transferidos se hará con el recibo que expida el "RECEPTOR DE LOS RECURSOS" y que sea enviado por la "UNIDAD EJECUTORA DE LOS RECURSOS" a la Coordinación de Financiamiento en los términos de lo señalado en la Cláusula Segunda del presente instrumento.

**SEXTA.- INDICADORES.** Para dar seguimiento a los indicadores establecidos en el numeral 8.2 de "LAS REGLAS DE OPERACIÓN", "EL ESTADO" se obliga a proporcionar a "EL INSABI" por conducto de "Servicios de Salud de Veracruz", la información de las variables de dichos indicadores a través del Sistema de Información en Salud, el cual forma parte del Sistema Nacional de Información de Salud (SINAIS) en términos de las disposiciones jurídicas aplicables.

**SÉPTIMA.- OBLIGACIONES DE "EL ESTADO".** Para el cumplimiento del objeto del presente Convenio, "EL ESTADO", además de lo establecido en el numeral 5.1.3 de "LAS REGLAS DE OPERACIÓN", se obliga, entre otras acciones, a:

- I. Recibir, a través del "RECEPTOR DE LOS RECURSOS" las transferencias federales que "EL INSABI" le realice por concepto de "Apoyo económico para el pago de atenciones cubiertas por el Seguro Médico Siglo XXI" a la cuenta bancaria productiva que el "RECEPTOR DE LOS RECURSOS" aperture para la ministración y control exclusivo de los recursos por el concepto referido. Es responsabilidad de la "UNIDAD EJECUTORA DE LOS RECURSOS" dar seguimiento a las transferencias de recursos que realice "EL INSABI".
- II. Enviar a la Coordinación de Financiamiento a través de la "UNIDAD EJECUTORA DE LOS RECURSOS", un recibo emitido por el "RECEPTOR DE LOS RECURSOS" por cada transferencia, de acuerdo con lo estipulado en la Cláusula Segunda del presente instrumento.
- III. Informar y ministrar a la "UNIDAD EJECUTORA DE LOS RECURSOS", por conducto del "RECEPTOR DE LOS RECURSOS", los reembolsos transferidos íntegramente, junto con los rendimientos financieros que se generen, dentro de los cinco días hábiles siguientes a su recepción.

Transcurrido el plazo señalado, la "UNIDAD EJECUTORA DE LOS RECURSOS" dentro de los 5 días hábiles siguientes, comunicará a la Coordinación de Abasto la recepción u omisión del informe que el "RECEPTOR DE LOS RECURSOS" le haga sobre los recursos federales ministrados, señalando el monto total de los recursos federales ministrados.

- IV.** Aplicar los recursos a que se refiere la Cláusula Segunda de este instrumento, para el reembolso correspondiente a través de la "UNIDAD EJECUTORA DE LOS RECURSOS", quien se hace responsable del uso, aplicación y destino de los citados recursos.
- V.** Mantener bajo su custodia, a través de la "UNIDAD EJECUTORA DE LOS RECURSOS", la documentación comprobatoria original de los recursos presupuestarios federales erogados y la pondrá a disposición de los órganos fiscalizadores locales o federales competentes y, en su caso, de Secretaría de Hacienda y Crédito Público y "EL INSABI", cuando así le sea requerido. Igualmente, proporcionará la información adicional que le sea requerida de conformidad con las disposiciones jurídicas correspondientes y "LAS REGLAS DE OPERACIÓN".
- VI.** Reintegrar los recursos presupuestarios federales transferidos, que después de ser radicados al "RECEPTOR DE LOS RECURSOS" no hayan sido informados y ministrados a la "UNIDAD EJECUTORA DE LOS RECURSOS" o que una vez ministrados a esta última, no sean ejercidos para los fines y en los términos de este Convenio. Dichos recursos junto con los rendimientos financieros generados deberán ser reintegrados conforme a las disposiciones jurídicas aplicables.
- VII.** Mantener actualizados por conducto de la "UNIDAD EJECUTORA DE LOS RECURSOS" los indicadores para resultados de los recursos transferidos, así como evaluar los resultados que se obtengan con los mismos.
- VIII.** Establecer mediante la "UNIDAD EJECUTORA DE LOS RECURSOS", con base en el seguimiento de las metas de los indicadores y en los resultados de las evaluaciones realizadas, medidas de mejora continua para el cumplimiento de los objetivos para los que se destinan los recursos transferidos.
- IX.** Informar por conducto de la "UNIDAD EJECUTORA DE LOS RECURSOS", sobre la suscripción de este Convenio a los órganos de control y de fiscalización de "EL ESTADO" y entregarles copia del mismo.
- X.** Realizar las acciones que se requieran para la ejecución del objeto del presente instrumento, con recursos humanos bajo su absoluta responsabilidad jurídica y administrativa, por lo que no existirá relación laboral alguna entre éstos y "EL INSABI", la que en ningún caso se considerará como patrón sustituto o solidario.
- XI.** Supervisar a través de los SESA'S, el cumplimiento de las acciones que se provean conforme al presente convenio, solicitando, en su caso, la aclaración de dichas acciones, para lo cual podrá solicitar la información que corresponda.
- XII.** Propiciar la participación de los responsables de los beneficiarios de "EL PROGRAMA" a través de la integración y operación de contralorías sociales, para el seguimiento, supervisión y vigilancia del cumplimiento de las metas y acciones comprometidas en dicho programa, así como de la correcta aplicación de los recursos públicos asignados al mismo, para lo cual se sujetará a lo establecido en los Lineamientos para la promoción y operación de la Contraloría Social en los programas federales de desarrollo social, publicados en el Diario Oficial de la Federación el 28 de octubre de 2016, con la finalidad de promover y realizar las acciones necesarias para la integración, operación y reporte de la contraloría social, mediante el "Esquema de Contraloría Social Seguro Médico Siglo XXI para el 2020", identificado como Anexo 7 de "LAS REGLAS DE OPERACIÓN", que para efectos del presente convenio se identifica como Anexo 3.
- XIII.** Publicar en el órgano oficial de difusión de "EL ESTADO", el presente Convenio, así como sus modificaciones.
- XV.** Difundir en su página de Internet y, en su caso, de la "UNIDAD EJECUTORA DE LOS RECURSOS", el concepto financiado con los recursos que serán transferidos mediante el presente instrumento.

- XVI.** Verificar que el expediente clínico de cada paciente beneficiario, contenga la documentación soporte de la atención médica y medicamentos proporcionados y que dicho expediente sea resguardado por un plazo de 5 años, contados a partir de la última atención otorgada. El expediente deberá llevarse de conformidad con la Norma Oficial Mexicana NOM-004-SSA3-2012, Del expediente clínico, publicada en el Diario Oficial de la Federación el 15 de octubre de 2012 y sus respectivas modificaciones.
- XVII.** Guardar estricta confidencialidad respecto a la información y resultados que se produzcan en virtud del cumplimiento del presente instrumento, que tengan el carácter de reservado en términos de las disposiciones aplicables.
- XVIII.** Gestionar oportunamente ante "EL INSABI" los cobros de las atenciones cubiertas por el Seguro Médico Siglo XXI de tal manera que no existan dificultades para la atención médica oportuna de los beneficiarios.
- XIX.** Dar aviso a "EL INSABI", dentro de los cinco días hábiles siguientes a la fecha que le sea comunicado, cuando deje de tener vigencia o ésta sea suspendida, de alguno de los dictámenes de Acreditación expedidos por la Secretaría de Salud, a los establecimientos que brindan los servicios médicos objeto de este convenio.
- XX.** Abstenerse de registrar casos cuando el Dictamen de Acreditación expedido por la Secretaría de Salud ha perdido su vigencia o se encuentre suspendido.

**OCTAVA.- OBLIGACIONES DE "EL INSABI". "EL INSABI" se obliga a:**

- I.** Transferir por conducto de la Coordinación de Financiamiento a "EL ESTADO" a través del "RECEPTOR DE LOS RECURSOS", los reembolsos a que se refiere la Cláusula Segunda del presente Convenio, de acuerdo con los plazos derivados del procedimiento de pago correspondiente, la disponibilidad presupuestaria y la autorización de pago que la Coordinación de Abasto envíe a la Coordinación de Financiamiento.
- II.** Coadyuvar en el ámbito de sus atribuciones con los entes fiscalizadores competentes, en la verificación de que los recursos presupuestarios federales transferidos sean aplicados únicamente para la realización de los fines a los cuales son destinados.
- III.** Abstenerse de intervenir en el procedimiento de asignación de los contratos, convenios o de cualquier otro instrumento jurídico que formalice "EL ESTADO" para cumplir con los fines para los cuales son destinados los recursos presupuestarios federales transferidos.
- IV.** Realizar, por conducto de la Coordinación de Financiamiento la supervisión financiera de "EL PROGRAMA" consistente en verificar el cumplimiento de las normas financieras y de operación, de acuerdo a lo estipulado en la Cláusula Segunda, inciso B), de este Convenio.
- V.** Hacer del conocimiento, de forma oportuna, a los órganos de control de "EL ESTADO", así como de la Auditoría Superior de la Federación y de la Secretaría de la Función Pública los casos que conozca en que los recursos federales transferidos por virtud de este Convenio no tengan como origen el pago de atenciones cubiertas por el Seguro Médico Siglo XXI, señalado en los numerales 5.3.1 y 5.3.2 de "LAS REGLAS DE OPERACIÓN".
- VI.** Hacer del conocimiento de "EL ESTADO", el incumplimiento de sus obligaciones que sea causa de efectuar el reintegro de los recursos federales transferidos, incluyendo los intereses que correspondan conforme a las disposiciones jurídicas aplicables, en los supuestos y términos señalados en la fracción VI de la Cláusula Séptima de este Convenio.
- VII.** Informar en la Cuenta Pública de la Hacienda Pública Federal y en los demás informes que sean requeridos, a través de la Coordinación de Financiamiento lo relacionado con la transferencia de los recursos federales, y por conducto de la Coordinación de Abasto sobre la autorización de las atenciones cubiertas por el Seguro Médico Siglo XXI que motivaron la transferencia de los recursos federales en términos del presente Convenio.
- VIII.** Dar seguimiento, en coordinación con "EL ESTADO" sobre el avance en el cumplimiento del objeto del presente instrumento.
- IX.** Establecer, a través de las unidades administrativas de "EL INSABI" de acuerdo a su ámbito de competencia, con base en el seguimiento de las metas de los indicadores y en los resultados de las evaluaciones realizadas, medidas de mejora continua para el cumplimiento de los objetivos para los que se destinan los recursos transferidos.



- X.** Sujetarse en lo conducente a lo establecido en los Lineamientos para la promoción y operación de la Contraloría Social en los programas federales de desarrollo social, publicados en el Diario Oficial de la Federación el 28 de octubre de 2016, con la finalidad de promover y realizar las acciones necesarias para la integración, operación y reporte de la contraloría social, mediante el “Esquema de Contraloría Social Seguro Médico Siglo XXI para el 2020”, identificado como Anexo 7 de “LAS REGLAS DE OPERACIÓN”, que para efectos del presente convenio se identifica como Anexo 3.
- XI.** Publicar el presente Convenio en el Diario Oficial de la Federación, así como en su página de Internet.

**NOVENA.- VIGENCIA.-** El presente instrumento jurídico comenzará a surtir sus efectos a partir de la fecha de su suscripción y se mantendrá en vigor hasta el 31 de diciembre de 2020.

**DÉCIMA.- MODIFICACIONES AL CONVENIO.-** “LAS PARTES” acuerdan que el presente Convenio podrá modificarse de común acuerdo y por escrito, en estricto apego a las disposiciones jurídicas aplicables. Las modificaciones al Convenio obligarán a sus signatarios a partir de la fecha de su firma.

En caso de contingencias para la realización de “EL PROGRAMA”, “LAS PARTES” se comprometen a acordar y realizar las medidas o mecanismos que permitan afrontar dichas contingencias, mismos que serán formalizados mediante la suscripción del Convenio modificatorio correspondiente.

**DÉCIMA PRIMERA.- REINTEGRO DE RECURSOS FEDERALES.-** Procederá que “EL ESTADO” reintegre los recursos que le fueron transferidos cuando:

- I.** No se destinen a los fines autorizados, de acuerdo con el numeral 5.4 de “LAS REGLAS DE OPERACIÓN”.
- II.** Se den los supuestos previstos en la fracción VI de la Cláusula Séptima de este Convenio.

El reintegro de los recursos, incluyendo los rendimientos financieros que correspondan, se realizará a la Tesorería de la Federación, en términos de lo dispuesto en el artículo 17 de la Ley de Disciplina Financiera de las Entidades Federativas y los Municipios.

Cuando “EL INSABI” tenga conocimiento de alguno de los supuestos establecidos en esta cláusula, deberá hacerlo oportunamente de conocimiento de la Auditoría Superior de la Federación, la Secretaría de la Función Pública y de los órganos de control de “EL ESTADO” a efecto de que éstos realicen las acciones que procedan en su ámbito de competencia.

“EL ESTADO” deberá notificar de manera oficial a “EL INSABI” la realización del reintegro correspondiente o, en su caso, la comprobación de la debida aplicación de los recursos en los términos establecidos en el presente instrumento.

**DÉCIMA SEGUNDA.- CASO FORTUITO O FUERZA MAYOR.** “LAS PARTES” no tendrán responsabilidad por los daños y perjuicios que pudieran ocasionarse por causas de fuerza mayor o caso fortuito que impidan, la ejecución total o parcial de las obligaciones del objeto del presente instrumento.

Una vez superados dichos eventos se reanudarán las actividades en la forma y términos que acuerden “LAS PARTES”.

**DÉCIMA TERCERA.- COMUNICACIONES.-** Las comunicaciones de tipo general, que se realicen con motivo de este Convenio, deberán ser por escrito, con acuse de recibo y dirigirse a los domicilios señalados por “LAS PARTES” en el apartado de declaraciones de este instrumento.

En caso de que alguna de “LAS PARTES” cambie de domicilio, se obligan a dar el aviso correspondiente a la otra con 30 días naturales de anticipación a que dicho cambio de ubicación se realice.

**DÉCIMA CUARTA.- CONTROL, VIGILANCIA, SEGUIMIENTO Y EVALUACIÓN.** “LAS PARTES” acuerdan que la supervisión, control, vigilancia, seguimiento y evaluación de los recursos presupuestarios transferidos en virtud de este instrumento, serán realizados con apego a las disposiciones jurídicas aplicables, según corresponda, por “EL INSABI”, Secretaría de Hacienda y Crédito Público, la Secretaría de la Función Pública, la Auditoría Superior de la Federación, y demás órganos fiscalizadores federales y locales competentes, en su respectivo ámbito de atribuciones, sin perjuicio de las acciones de supervisión, vigilancia, control y evaluación que de forma directa o en coordinación con la Secretaría de la Función Pública, realicen los órganos de control de “EL ESTADO”.

**DÉCIMA QUINTA.- CAUSAS DE TERMINACIÓN.** El presente Convenio podrá darse por terminado cuando se presente alguna de las siguientes causas:

- I. Estar satisfecho el objeto para el que fue celebrado.
- II. Acuerdo de "LAS PARTES".
- III. Falta de disponibilidad presupuestaria para el cumplimiento de los compromisos a cargo de "EL INSABI".
- IV. Caso fortuito o fuerza mayor que impida su realización.

**DÉCIMA SEXTA.- CAUSAS DE RESCISIÓN.** El presente Convenio podrá rescindirse por las siguientes causas:

- I. Cuando se determine que los recursos presupuestarios federales se utilizaron con fines distintos a los previstos en el presente instrumento, o,
- II. Por el retraso en los plazos establecidos para el cumplimiento de las obligaciones a cargo de la "UNIDAD EJECUTORA DE LOS RECURSOS".
- III. Por el incumplimiento de las obligaciones contraídas en el mismo.

**DÉCIMA SÉPTIMA.- ANEXOS.- "LAS PARTES"** reconocen como Anexos del presente instrumento jurídico, los que se mencionan a continuación los cuales forman parte integrante del mismo y tienen la misma fuerza legal.

- Anexo 1.** "Listado de atenciones médicas cubiertas por el PSMSXXI y sus tabuladores correspondientes", identificado como Anexo 1 de "LAS REGLAS DE OPERACIÓN".
- Anexo 2.** "Concepto de gastos no cubiertos por el PSMSXXI", identificado como Anexo 2 de "LAS REGLAS DE OPERACIÓN".
- Anexo 3.** "Esquema de Contraloría Social Seguro Médico Siglo XXI para el 2020", identificado como Anexo 7 de "LAS REGLAS DE OPERACIÓN".

**DÉCIMA OCTAVA.- COMISIÓN DE EVALUACIÓN Y SEGUIMIENTO.** Para el adecuado desarrollo del objeto del presente instrumento "LAS PARTES" formarán una Comisión de Evaluación y Seguimiento integrada por dos representantes de "EL INSABI" y dos de "EL ESTADO" cuyas funciones serán las siguientes:

- a) Definir y especificar los procedimientos para una correcta y oportuna atención a los pacientes.
- b) Procurar la solución de cualquier circunstancia no prevista en este instrumento.
- c) Las demás que acuerden LAS PARTES.

"EL INSABI" designa como sus representantes ante la Comisión de Evaluación y Seguimiento a los titulares de la Coordinación de Financiamiento y de la Coordinación de Abasto.

"EL ESTADO" designa como sus representantes ante la Comisión de Evaluación y Seguimiento a los titulares de la Dirección Administrativa de Servicios de Salud de Veracruz y de la Dirección de Atención Médica de Servicios de Salud de Veracruz.

**DÉCIMA NOVENA.- INTERPRETACIÓN Y SOLUCIÓN DE CONTROVERSIAS.** En caso de presentarse algún conflicto o controversia con motivo de la interpretación o cumplimiento del presente Convenio "LAS PARTES" lo resolverán, atendiendo a las propuestas acordadas por la Comisión de Evaluación y Seguimiento referida en la Cláusula Décima Octava de este convenio, y conforme al siguiente procedimiento:

- I.- De común acuerdo respecto de las dudas que se susciten con motivo de la ejecución o cumplimiento del presente instrumento.
- II.- En caso de no llegar a un arreglo satisfactorio, someterse a la legislación federal aplicable y a la jurisdicción de los tribunales federales competentes con residencia en la Ciudad de México, por lo que, en el momento de firmar este Convenio, renuncian en forma expresa al fuero que en razón de su domicilio actual o futuro o por cualquier otra causa pudiere corresponderles.

Estando enteradas las partes del contenido y alcance legal del presente Convenio de Colaboración, lo firman por sextuplicado en la Ciudad de México, a los dieciocho días del mes de noviembre de dos mil veinte.- Por el INSABI: el Director General, Mtro. **Juan Antonio Ferrer Aguilar**.- Rúbrica.- El Coordinador de Financiamiento, Mtro. **Joaquín Valente Paredes Naranjo**.- Rúbrica.- El Coordinador de Abasto, Dr. **Adalberto Javier Santaella Solís**.- Rúbrica.- Por el Estado: el Secretario de Salud y Director General de Servicios de Salud de Veracruz, Dr. **Roberto Ramos Alor**.- Rúbrica.- El Secretario de Finanzas y Planeación, Mtro. **José Luis Lima Franco**.- Rúbrica.

**Anexo 1.** “Listado de atenciones médicas cubiertas por el PSMSXXI y sus tabuladores correspondientes”, identificado como Anexo 1 de “LAS REGLAS DE OPERACIÓN”.

Núm.	Grupo	Enfermedad	Clave CIE-10	Tabulador
1	Ciertas enfermedades infecciosas y parasitarias	Tuberculosis del Sistema Nervioso	A17	\$39,679.32
2		Tuberculosis Miliar	A19	\$38,646.57
3		Listeriosis	A32	\$25,671.61
4		Tétanos neonatal	A33.X	\$61,659.24
5		Septicemia no especificada (incluye choque séptico)	A41.9	\$46,225.45
6		Sífilis congénita	A50	\$12,329.78
7		Encefalitis viral, no especificada	A86	\$39,679.32
8		Enfermedad debida a virus citomegálico	B25	\$22,688.36
9		Toxoplasmosis	B58	\$27,027.53
10	Tumores	Tumor benigno de las glándulas salivales mayores (Ránula)	D11	\$30,563.96
11		Tumor benigno del mediastino	D15.2	\$75,873.96
12		Tumor benigno de la piel del labio	D23.0	\$18,767.81
13		Tumor benigno del ojo y sus anexos	D31	\$38,362.50
14	Enfermedades de la sangre y de los órganos hematopoyéticos y ciertos trastornos que afectan el mecanismo de la inmunidad	Púrpura trombocitopénica idiopática	D69.3	Pago por facturación
15		Inmunodeficiencia con predominio de defectos de los anticuerpos	D80	Pago por facturación
16		Inmunodeficiencias combinadas	D81	Pago por facturación
17		Síndrome de Wiskott-Aldrich	D82.0	Pago por facturación
18		Otras inmunodeficiencias	D84	Pago por facturación
19	Enfermedades endocrinas, nutricionales y metabólicas	Intolerancia a la lactosa	E73	\$23,072.48
20		Fibrosis quística	E84	Pago por facturación
21		Depleción del volumen	E86	\$9,605.00
22		Hiperplasia congénita de glándulas suprarrenales	E25.0	Pago por facturación
23		Fenilcetonuria	E70.0	Pago por facturación
24		Galactosemia	E74.2	Pago por facturación

25	Enfermedades del sistema nervioso	Otros trastornos del nervio facial	G51.8	\$31,057.33
26		Síndrome de Guillain-Barré	G61.0	\$33,511.56
27		Parálisis cerebral infantil (Diagnóstico, terapia y en su caso, los insumos o medicamentos especializados utilizados; anual y hasta por 5 años)	G80	Pago por facturación
28		Hemiplejía (Diagnóstico, terapia y en su caso, los insumos o medicamentos especializados utilizados; anual y hasta por 5 años)	G81	
29		Paraplejía y cuadriplejía (Diagnóstico, terapia y en su caso, los insumos o medicamentos especializados utilizados; anual y hasta por 5 años)	G82	
30		Procedimientos de Rehabilitación	00.B, 00.C (CIE9 MC)	
31	Medicina Física y Rehabilitación y procedimientos relacionados	93.08, 93.1, 93.22, 93.31, 93.32, 93.33, 93.34 ,93.99 (CIE9 MC)		
32	Enfermedades del ojo	Retinopatía de la prematuridad	H35.1	
33	Enfermedades del oído	Hipoacusia neurosensorial bilateral (Prótesis auditiva externa y sesiones de rehabilitación auditiva verbal)	H90.3	\$35,421.80
34		Habilitación auditiva verbal en niños no candidatos a implantación de prótesis de cóclea (anual hasta por 5 años)	V57.3 (CIE9 MC)	\$5,668.00
35		Implantación prótesis cóclea	20.96 a 20.98 (CIE9 MC)	\$292,355.98
36		Habilitación auditiva verbal en niños candidatos a prótesis auditiva externa o a implantación de prótesis de cóclea (anual hasta por 5 años)	V57.3 (CIE9 MC)	\$5,668.00
37	Enfermedades del sistema circulatorio	Miocarditis aguda	I40	\$74,173.03
38		Fibroelastosis endocárdica	I42.4	\$26,381.19
39		Hipertensión pulmonar primaria	I27.0	\$78,030.00

40	Enfermedades del sistema respiratorio	Neumonía por Influenza por virus identificado	J10.0	\$19,025.42	
41		Neumonía por Influenza por virus no identificado	J11.0	\$19,025.42	
42		Neumonía bacteriana no clasificada en otra parte	J15	\$44,121.11	
43		Bronconeumonía, no especificada	J18.0	\$44,121.11	
44		Neumonitis debida a sólidos y líquidos	J69	\$60,749.00	
45		Pleuritis	J86	\$37,733.42	
46		Derrame pleural no clasificado en otra parte	J90.X	\$40,721.27	
47		Derrame pleural en afecciones clasificadas en otra parte	J91.X	\$29,228.74	
48		Neumotórax	J93	\$28,575.51	
49		Otros trastornos respiratorios (incluye Enfermedades de la tráquea y de los bronquios, no clasificadas en otra parte, Colapso pulmonar, Enfisema intersticial, Enfisema compensatorio, Otros trastornos del pulmón, Enfermedades del mediastino, no clasificadas en otra parte, Trastornos del diafragma, Otros trastornos respiratorios especificados)	J98.0 al J98.8	\$54,520.10	
50		Enfermedades del sistema digestivo	Trastornos del desarrollo y de la erupción de los dientes	K00	\$15,804.10
51			Estomatitis y lesiones afines	K12	\$14,340.08
52			Otras enfermedades del esófago (incluye Acalasia del cardias, Úlcera del esófago, obstrucción del esófago, perforación del esófago, Disquinesia del esófago, Divertículo del esófago, adquirido, Síndrome de laceración y hemorragia gastroesofágicas, otras enfermedades especificadas del esófago, Enfermedad del esófago, no especificada)	K22.0 al K22.9	\$38,628.11
53	Constipación		K59.0	\$13,736.30	
54	Malabsorción intestinal		K90	Pago por facturación	
55	Otros trastornos del sistema digestivo consecutivos a procedimientos, no clasificados en otra parte		K91.8	Pago por facturación	

56	Enfermedades de la piel	Síndrome estafilocócico de la piel escaldada (Síndrome de Ritter)	L00.X	\$26,384.64
57		Absceso cutáneo, furúnculo y carbunco	L02	\$10,143.00
58		Quiste epidérmico	L72.0	\$8,359.78
59	Enfermedades del sistema osteomuscular	Artritis piógena	M00	\$45,830.98
60		Artritis juvenil	M08	Pago por facturación
61		Poliarteritis nodosa y afecciones relacionadas	M30	Pago por facturación
62		Fascitis necrotizante	M72.6	\$50,206.96
63	Enfermedades del sistema genitourinario	Síndrome nefrítico agudo	N00	\$27,518.60
64		Síndrome nefrítico, anomalía glomerular mínima	N04.0	Pago por facturación
65		Uropatía obstructiva y por reflujo	N13	\$45,579.12
66		Insuficiencia renal aguda	N17	\$38,963.98
67		Insuficiencia renal terminal	N18.0	Pago por facturación
68		Divertículo de la vejiga	N32.3	\$44,052.99
69		Infección de vías urinarias, sitio no especificado	N39.0	\$16,716.00
70		Hidrocele y espermatocoele	N43	\$19,250.83
71		Orquitis y epididimitis	N45	\$20,142.13
72		Fístula vesicovaginal	N82.0	\$45,902.29
73	Ciertas afecciones originadas en el periodo perinatal	Feto y recién nacido afectados por trastornos hipertensivos de la madre	P00.0	\$58,596.63
74		Feto y recién nacido afectados por ruptura prematura de membranas	P01.1	\$20,517.05
75		Feto y recién nacido afectado por complicaciones de la placenta, del cordón umbilical y de las membranas	P02	\$14,764.00
76		Feto y recién nacido afectados por drogadicción materna	P04.4	\$58,596.63
77		Retardo en el crecimiento fetal y desnutrición fetal	P05	\$57,830.70
78		Trastornos relacionados con el embarazo prolongado y con sobrepeso al nacer	P08	\$20,517.05
79		Hemorragia y laceración intracraneal debidas a traumatismo del nacimiento	P10	\$95,077.64
80		Otros traumatismos del nacimiento en el sistema nervioso central	P11	\$93,975.89
81		Traumatismo del nacimiento en el cuero cabelludo /(incluye cefalohematoma)	P12	\$15,906.46
82		Traumatismo del esqueleto durante el nacimiento	P13	\$39,909.33

83	Traumatismo del sistema nervioso periférico durante el nacimiento	P14	\$29,792.27
84	Otros traumatismos del nacimiento	P15	\$34,354.55
85	Hipoxia intrauterina	P20	\$32,355.75
86	Asfixia al nacimiento	P21	\$33,072.23
87	Taquipnea transitoria del recién nacido	P22.1	\$20,517.05
88	Neumonía congénita	P23	\$29,439.78
89	Síndromes de aspiración neonatal	P24	\$31,014.78
90	Enfisema intersticial y afecciones relacionadas, originadas en el período perinatal	P25	\$40,254.35
91	Hemorragia pulmonar originada en el periodo perinatal	P26	\$40,254.35
92	Displasia broncopulmonar originada en el periodo perinatal	P27.1	\$41,161.75
93	Otras apneas del recién nacido	P28.4	\$33,072.23
94	Onfalitis del recién nacido con o sin hemorragia leve	P38.X	\$27,096.53
95	Hemorragia intracraneal no traumática del feto y del recién nacido	P52	\$61,645.44
96	Enfermedad hemorrágica del feto y del recién nacido	P53.X	\$29,449.55
97	Enfermedad hemolítica del feto y del recién nacido	P55	\$28,803.22
98	Hidropesía fetal debida a enfermedad hemolítica	P56	\$30,176.39
99	Ictericia neonatal debida a otras hemólisis excesivas	P58	\$27,833.72
100	Ictericia neonatal por otras causas y las no especificadas	P59	\$17,701.70
101	Coagulación intravascular diseminada en el feto y el recién nacido	P60.X	\$51,245.46
102	Policitemia neonatal	P61.1	\$23,338.14
103	Trastornos transitorios del metabolismo de los carbohidratos específicos del feto y del recién nacido	P70	\$23,399.09
104	Trastornos neonatales transitorios del metabolismo del calcio y del magnesio	P71	\$23,129.98
105	Alteraciones del equilibrio del sodio en el recién nacido	P74.2	\$23,129.98
106	Alteraciones del equilibrio del potasio en el recién nacido	P74.3	\$23,129.98
107	Íleo meconial	P75.X	\$11,285.14
108	Síndrome del tapón de meconio	P76.0	\$35,391.90
109	Otras peritonitis neonatales	P78.1	\$57,553.53
110	Enterocolitis necrotizante	P77	\$83,382.70
111	Convulsiones del recién nacido	P90.X	\$27,401.30
112	Depresión cerebral neonatal	P91.4	\$41,384.86
113	Encefalopatía hipóxica isquémica	P91.6	\$33,072.23

114	Malformaciones congénitas, deformidades y anomalías cromosómicas	Anencefalia	Q00.0	\$15,501.64
115		Encefalocele	Q01	\$37,246.95
116		Estenosis y estrechez congénitas del conducto lagrimal	Q10.5	\$16,223.88
117		Catarata congénita	Q12.0	\$17,410.00
118		Otras malformaciones congénitas del oído (microtia, macrotia, oreja supernumeraria, otras deformidades del pabellón auricular, anomalía de la posición de la oreja, oreja prominente)	Q17	\$20,258.28
119		Seno, fístula o quiste de la hendidura branquial	Q18.0	\$19,457.84
120		Malformaciones congénitas de la nariz	Q30	\$18,722.95
121		Malformación congénita de la laringe (Incluye laringomalacia congénita)	Q31	\$15,714.40
122		Malformaciones congénitas de la tráquea y de los bronquios	Q32	\$35,067.59
123		Malformaciones congénitas del pulmón	Q33	\$35,794.42
124		Otras malformaciones congénitas del intestino (Incluye divertículo de Meckel, Enfermedad de Hirschsprung y malrotación intestinal)	Q43	\$64,916.21
125		Malformaciones congénitas de vesícula biliar, conductos biliares e hígado (Incluye atresia de conductos biliares y quiste de colédoco)	Q44	\$76,250.03
126		Páncreas anular	Q45.1	\$42,097.89
127		Anquiloglosia	Q38.1	\$2,392.00
128		Síndrome de Potter	Q60.6	\$53,839.99
129		Duplicación del uréter	Q62.5	\$34,275.20
130		Riñón supernumerario	Q63.0	\$40,986.94
131		Riñón ectópico	Q63.2	\$40,341.75
132		Malformación del uraco	Q64.4	\$38,920.28
133		Ausencia congénita de la vejiga y de la uretra	Q64.5	\$60,096.31
134		Polidactilia	Q69	\$65,269.27
135		Sindactilia	Q70	\$26,550.25
136		Craneosinostosis	Q75.0	\$138,668.31
137		Hernia diafragmática congénita	Q79.0	\$73,510.59
138		Ictiosis congénita	Q80	\$22,781.51
139		Epidermólisis bullosa	Q81	\$22,982.77
140		Nevo no neoplásico, congénito	Q82.5	\$21,767.16
141		Anormalidades cromosómicas (Diagnóstico)	Q90 – Q99	\$30,414.45



142	Síntomas y signos generales	Choque hipovolémico	R57.1	\$43,282.45
143	Traumatismos, envenenamientos y algunas otras consecuencias de causas externas	Fractura de la bóveda del cráneo	S02.0	\$20,182.00
144		Traumatismo intracraneal con coma prolongado	S06.7	\$230,116.37
145		Avulsión del cuero cabelludo	S08.0	\$39,222.75
146		Herida del tórax	S21	\$23,941.92
147		Traumatismo por aplastamiento del pulgar y otro(s) dedo(s)	S67.0	\$7,119.00
148	Quemaduras y corrosiones	Quemaduras de tercer grado de las diferentes partes del cuerpo	T20.3, T21.3, T22.3, T23.3, T24.3, T25.3, T29.3, T30.3	\$107,138.31
149	Complicaciones de la atención médica y quirúrgica	Efectos adversos de drogas de afectan primariamente el sistema nervioso autónomo	Y51	\$18,331.93
150		Efectos adversos de vacunas bacterianas	Y58	\$18,810.36
151	Factores que influyen en el estado de salud y contacto con los servicios de salud	Atención de orificios artificiales (que incluye Atención de traqueostomía, gastrostomía, ileostomía, colostomía, otros orificios artificiales de las vías digestivas, cistostomía, otros orificios artificiales de las vías urinarias y vagina artificial)	Z43	\$31,469.11

**Anexo 2.** “Concepto de gastos no cubiertos por el PSMSXXI”, identificado como Anexo 2 de “LAS REGLAS DE OPERACIÓN”.

1	Adquisición de anteojos.
2	Cama extra.
3	Compra y reposición de prótesis y aparatos ortopédicos, así como pulmón artificial, marcapasos y zapatos ortopédicos.
4	Padecimientos derivados y tratamientos secundarios a radiaciones atómicas o nucleares, no prescritas por un médico.
5	Reembolsos médicos de aquellos gastos erogados fuera del Cuadro Básico de Medicamentos e Insumos del Sector Salud.
6	Renta de prótesis, órtesis y aparatos ortopédicos.
7	Servicios brindados por programas y campañas oficiales de salud vigentes.
8	Servicios de enfermeras y cuidadoras personales.
9	Educación especial para síndromes cromosómicos.

**Anexo 3.** “Esquema de Contraloría Social Seguro Médico Siglo XXI para el 2020”, identificado como Anexo 7 de “LAS REGLAS DE OPERACIÓN”.

## INDICE

### 1. INTRODUCCIÓN

### 2. OBJETIVO

### 3. DIFUSIÓN

3.1 La Instancia Normativa definirá y mencionará los medios que utilizará para la difusión.

3.2 Los procedimientos para realizar las actividades de Contraloría Social.

### 4. CAPACITACIÓN Y ASESORÍA

4.1 Proporcionar la capacitación a los servidores públicos e integrantes de los Comités de Contraloría Social.

4.2 Brindar asesoría para que se realicen adecuadamente las actividades de supervisión y vigilancia.

4.3 Captura y análisis de los informes.

4.4 Organizar las acciones de Contraloría Social con los representantes de los beneficiarios.

### 5. SEGUIMIENTO

5.1 Resultados obtenidos por los Comités de Contraloría Social y Captura en el Sistema Informático de Contraloría Social (SICS)

### 6. QUEJAS Y DENUNCIAS

### 7. ACTIVIDADES DE COORDINACIÓN

#### 1. INTRODUCCIÓN

A través del Programa Seguro Médico Siglo XXI (SMSXXI), todos los niños menores de cinco años de edad serán beneficiados. El objetivo general del Programa SMSXXI es financiar, mediante un esquema público de aseguramiento médico universal, la atención de los niños menores de cinco años de edad, que no sean derechohabientes de alguna institución de seguridad social, a efecto de contribuir a la disminución del empobrecimiento de las familias por motivos de salud.

Cabe señalar, que la estrategia de Contraloría Social se fundamenta en la actuación de los Comités de Contraloría Social (padres o tutores del menor) de cada entidad federativa, en los hospitales designados por el Programa SMSXXI, en las 32 Entidades Federativas.

De conformidad con lo establecido en el Acuerdo por el que se establecen los lineamientos para la promoción y operación de la contraloría social en los programas federales de desarrollo social, se elabora el presente esquema de Contraloría Social para el Programa SMSXXI, que contiene las actividades y responsabilidades de Contraloría Social de acuerdo con los siguientes apartados: I. Difusión, II. Capacitación y Asesoría, III: Seguimiento y IV. Actividades de Coordinación.

#### 2. OBJETIVO

Las Entidades Federativas, propiciarán la participación de los padres o tutores de los beneficiarios a través de la Contraloría Social, para el seguimiento, supervisión y vigilancia del cumplimiento de las metas y acciones comprometidas en el Programa SMSXXI, así como de la correcta aplicación de los recursos públicos asignados al mismo.

El Instituto de Salud para el Bienestar (INSABI) y las Entidades Federativas, atendiendo a su ámbito de competencia, deberán ajustarse a lo establecido en el ACUERDO por el que se establecen los lineamientos para la promoción y operación de la Contraloría Social en los programas federales de desarrollo social, publicados en el Diario Oficial de la Federación el 28 de octubre de 2016, con la finalidad de promover y realizar las acciones necesarias para la integración, operación y reporte de la Contraloría Social a la autoridad competente.

### 3. DIFUSIÓN

La difusión de la Contraloría Social del Programa "Seguro Médico Siglo XXI", va dirigida a:

Los padres o tutores de los menores de cinco años que carecen de seguridad social, es decir, los beneficiarios del "Seguro Médico Siglo XXI", que hayan recibido los servicios, medicamentos y los insumos esenciales requeridos para el diagnóstico y tratamiento de los padecimientos que se encuentren incluidos en el Programa Seguro Médico Siglo XXI.

La descripción detallada del proceso de difusión se incluirá en la Guía Operativa de Contraloría Social del Programa "Seguro Médico Siglo XXI".

#### 3.1 La Instancia Normativa definirá y mencionará los medios que utilizará para la difusión.

El INSABI, promoverá que se realicen actividades de difusión para la Contraloría Social del SMSXXI, mediante un tríptico que diseñará como prototipo para su reproducción en los Servicios de Salud Estatales de cada una de las 32 Entidades Federativas, que contendrá la siguiente información relativa a la operación del programa:

- I. Características generales de los apoyos y acciones que contempla el programa federal.
- II. Tipo de apoyo que ofrece el programa federal a los beneficiarios;
- III. Requisitos para elegir a los beneficiarios;
- IV. Instancia normativa ejecutora del programa federal y órganos de control, así como sus respectivos canales de comunicación;
- V. Medios institucionales para presentar quejas y denuncias;
- VI. Procedimientos para realizar las actividades de Contraloría Social;
- VII. Población a la que va dirigida la obra, apoyo o servicio del programa federal.

El tríptico elaborado propuesto, será proporcionado por la instancia normativa en formato electrónico a las 32 entidades federativas, para su reproducción, en caso necesario y para no impactar en el uso de recursos económicos, esta acción podrá realizarse mediante fotocopias.

#### 3.2 Los procedimientos para realizar las actividades de Contraloría Social.

El INSABI con la finalidad de que los Servicios de Salud Estatales promuevan y den seguimiento a las acciones de Contraloría Social, implementará el esquema de trabajo de acuerdo con los siguientes procedimientos:

##### EL TITULAR DE LOS SERVICIOS DE SALUD ESTATALES

- Nombrará a un representante quien fungirá como enlace ante el INSABI.
- Será el responsable de que se registren los Comités de Contraloría Social.
- Designará al Promotor de Tutela de Derechos en Salud.
- Enviará el informe ejecutivo de actividades al área encargada del Programa Seguro Médico Siglo XXI en el INSABI.

##### EL PROMOTOR DE LA TUTELA DE DERECHOS EN SALUD.

- El Promotor de Tutela de Derechos en Salud será el responsable de constituir el Comité de Contraloría Social, así como de capacitar y asesorar a los tutores de los beneficiarios que acceden a llenar los informes y que serán considerados para formar un Comité.
- Aplicará los informes a los padres o tutores de los beneficiarios del Programa SMSXXI que sean atendidos por la patología previamente definida por el INSABI.
- Los informes serán aplicados antes del egreso (pre-alta, en su caso) del paciente.
- Los informes de los Comités de Contraloría Social, serán registrados en el Sistema Informático de Contraloría Social (SICS) conforme a lo establecido en la Guía Operativa correspondiente.

**SEGURO MÉDICO SIGLO XXI.**

- El INSABI a través del programa SMSXXI, designará las unidades médicas y el padecimiento a evaluar por cada entidad federativa, siendo estrictamente necesario aplicar los informes sobre el padecimiento elegido.
- Evaluará los resultados obtenidos de los informes aplicados a los padres o tutores de los beneficiarios que sean atendidos por la patología seleccionada.
- Evaluará las acciones de mejora propuestas por los Servicios de Salud Estatales, posterior al análisis de los resultados de los informes.

**4. CAPACITACIÓN Y ASESORÍA**

El INSABI a través del área encargada del PSMSXXI, asistirá a reuniones regionales con los Servicios de Salud estatales para dar a conocer el mecanismo, las acciones y las fechas compromiso relativos a Contraloría Social.

**4.1 Proporcionar la capacitación a los servidores públicos e integrantes de los Comités.**

El área encargada del PSMSXXI, otorgará capacitación y orientación a los Servicios de Salud estatales, en materia de Contraloría Social.

**4.2 Brindar asesoría para que se realicen adecuadamente las actividades de supervisión y vigilancia.**

- Los Servicios de Salud Estatales son los responsables capacitar a los Gestores del Seguro Popular que aplicarán los informes en las unidades médicas.
- El Promotor de Tutela de Derechos en Salud asesorará a los representantes de los beneficiarios en materia de Contraloría Social y llenado de los informes.
- El enlace de Contraloría Social designado por los Servicios de Salud estatales, será el responsable de capturar los informes.

**4.3 Captura de los informes.**

- Es compromiso de los Servicios de Salud designar a un enlace de Contraloría Social quien es responsable de capturar los informes para su presentación ante el INSABI.

**4.4 Organizar las acciones de Contraloría Social con los representantes de los beneficiarios**

Los Comités de Contraloría Social tendrán la función de verificar la operación del Programa Seguro Médico Siglo XXI a través de responder los informes, una vez que den el alta o pre-alta del menor en los hospitales seleccionados, dichos informes serán aplicados y recopilados por el Promotor de Tutela de Derechos en Salud.

El objetivo de la aplicación de los informes, es conocer la opinión de los padres de familia o tutores, respecto al servicio, atención y apoyos recibidos durante el tratamiento del menor beneficiario. Además, los informes contendrán los resultados de las actividades de Contraloría Social realizadas por el comité correspondiente.

**5. SEGUIMIENTO**

El área encargada del PSMSXXI, dará seguimiento a los programas estatales de trabajo y a la captura de información en el SICS a nivel nacional, mediante las siguientes acciones de Contraloría Social:

- Revisión y monitoreo del avance de los Programas Estatales de Trabajo de Contraloría Social (PETCS)
- Visitas programadas a las unidades médicas elegidas previamente por el SMSXXI, en su caso.
- Monitoreo semestral de los resultados registrados en el SICS, por parte de los Servicios de Salud.
- Monitoreo semestral de los resultados registrados en el SICS, por parte del área encargada del PSMSXXI.

Una vez concluido el presente ejercicio fiscal y al cierre de las actividades en el SICS, los SESA's informarán a la instancia normativa correspondiente, mediante un informe ejecutivo, las acciones realizadas derivadas del Esquema de Contraloría Social, en las unidades médicas.

Se promoverá la vinculación de seguimiento de las actividades y de los resultados de Contraloría Social con los mecanismos de denuncia existentes.

#### **5.1 De la Captura del Sistema informático de Contraloría Social**

El enlace de Contraloría Social nombrado por el Director de los Servicios de Salud, será responsable de capturar la información de operación y seguimiento de la Contraloría Social en el SICS, administrado por la Secretaría de la Función Pública, disponible en: <http://sics.funcionpublica.gob.mx>; estos registros serán monitoreados por el INSABI.

Los resultados obtenidos de los informes de los Comités de Contraloría Social, conformados por los padres de familia o tutores, se capturarán en el SICS.

### **6. QUEJAS Y DENUNCIAS**

El Instituto de Salud para el Bienestar dará seguimiento a las quejas y denuncias a través de los siguientes mecanismos:

Centro de Atención Telefónica (CAT), mecanismo de atención gratuito:

**01800 POPULAR (7678527)**

A través de página de internet:

**[www.gob.mx/salud/seguropopular](http://www.gob.mx/salud/seguropopular)**

Redes Sociales:

**[www.facebook.com/seguropopular](http://www.facebook.com/seguropopular)**

**Twitter Oficial: @seguro\_popular**

Las quejas y denuncias realizadas por los Comités de Contraloría Social, recibirán atención dentro de los primeros 10 días hábiles a partir de la fecha de recepción.

Asimismo, se podrán presentar denuncias en el portal del Sistema Integral de Denuncias Ciudadanas (SIDEDEC) de la Secretaría de la Función Pública a través de:

<https://sidec.funcionpublica.gob.mx/>

O a través de la aplicación móvil "Denuncia la corrupción".

### **7. ACTIVIDADES DE COORDINACIÓN**

El INSABI establece acciones de coordinación con los SESA's, las cuales tendrán que darse en el marco de transparencia y colaboración, en apego a lo establecido en las reglas de operación vigentes y a la normatividad aplicable en la materia.

El INSABI da cumplimiento a la difusión de la Contraloría Social mediante el "ACUERDO por el que se emiten las Reglas de Operación del Programa Seguro Médico Siglo XXI, para el ejercicio fiscal 2020"

*"\_\_\_\_\_ Contraloría Social"*

*Las entidades federativas, promoverán la participación de los responsables de los beneficiarios del SMSXXI a través de la integración y operación de contralorías sociales, para el seguimiento, supervisión y vigilancia del cumplimiento de las metas y acciones comprometidas en el SMSXXI, así como de la correcta aplicación de los recursos públicos asignados al mismo.*

*El INSABI y las entidades federativas, atendiendo a su ámbito de competencia, deberán sujetarse a lo establecido en los Lineamientos para la promoción y operación de la Contraloría Social en los programas federales de desarrollo social, publicados en el Diario Oficial de la Federación el 28 de octubre de 2016, con la finalidad de promover y realizar las acciones necesarias para la integración, operación y reporte de la Contraloría Social, mediante un esquema validado por la Secretaría de la Función Pública.*

---

**CONVENIO de Colaboración en materia de transferencia de recursos para la ejecución del Programa Seguro Médico Siglo XXI, por concepto de apoyo económico para el pago de atenciones cubiertas por el Seguro Médico Siglo XXI, que celebran el Instituto de Salud para el Bienestar y el Estado de Yucatán.**

---

CONVENIO DE COLABORACIÓN EN MATERIA DE TRANSFERENCIA DE RECURSOS PARA LA EJECUCIÓN DEL PROGRAMA SEGURO MÉDICO SIGLO XXI QUE CELEBRAN, POR UNA PARTE EL INSTITUTO DE SALUD PARA EL BIENESTAR, REPRESENTADO POR SU DIRECTOR GENERAL, MTRO. JUAN ANTONIO FERRER AGUILAR, EN ADELANTE SE LE DENOMINARÁ "EL INSABI" ASISTIDO POR EL MTRO. JOAQUÍN VALENTE PAREDES NARANJO, COORDINADOR DE FINANCIAMIENTO Y POR EL DR. ADALBERTO JAVIER SANTAELLA SOLÍS, COORDINADOR DE ABASTO; Y, POR LA OTRA PARTE, EL PODER EJECUTIVO DEL ESTADO DE YUCATÁN, EN ADELANTE "EL ESTADO", REPRESENTADO POR LA LIC. OLGA ROSAS MOYA, EN SU CARÁCTER DE SECRETARIA DE ADMINISTRACIÓN Y FINANZAS, Y EL DR. MAURICIO SAURI VIVAS, EN SU CARÁCTER DE SECRETARIO DE SALUD Y DIRECTOR GENERAL DE LOS SERVICIOS DE SALUD DE YUCATÁN, A QUIENES CUANDO ACTÚEN DE MANERA CONJUNTA SE LES DENOMINARÁ "LAS PARTES", CONFORME A LOS ANTECEDENTES, DECLARACIONES Y CLÁUSULAS SIGUIENTES:

**ANTECEDENTES**

1. La Constitución Política de los Estados Unidos Mexicanos establece en su artículo 4o., párrafos cuarto y noveno, el derecho humano de toda persona a la protección de la salud, disponiendo que la Ley definirá las bases y modalidades para el acceso a los servicios de salud, así como el derecho que tienen los niños y las niñas a la satisfacción de sus necesidades de salud.
2. La promoción de la salud de los niños representa un objetivo estratégico para todo Estado que pretenda construir una sociedad sana, justa y desarrollada. La condición de salud de los niños afecta de manera importante el rendimiento educativo de los escolares, y éste, a su vez, tiene un efecto significativo en la salud y la capacidad productiva en la edad adulta, es decir, la salud de los primeros años determina las condiciones futuras de esa generación.
3. El Plan Nacional de Desarrollo 2019-2024, en su apartado II, Política Social "Instituto Nacional de Salud para el Bienestar", señala que el gobierno federal realizará las acciones necesarias para garantizar que hacia 2024 todas y todos los habitantes de México puedan recibir atención médica y hospitalaria gratuita, incluidos el suministro de medicamentos y materiales de curación y los exámenes clínicos.
4. El Presupuesto de Egresos de la Federación para el Ejercicio Fiscal 2020, en su Anexo 25 establece al Programa Seguro Médico Siglo XXI, en lo sucesivo "EL PROGRAMA", como uno de los que deben sujetarse a Reglas de Operación, mediante el cual el Gobierno Federal continuará en dicho ejercicio fiscal, las acciones conducentes que aseguren la cobertura de servicios de la salud de todos los niños en el país, ya que operará en todas las localidades del territorio nacional financiando la atención médica completa e integral a los niños beneficiarios que no cuentan con ningún tipo de seguridad social.
5. Con fecha 28 de diciembre de 2019 se publicaron en el Diario Oficial de la Federación las Reglas de Operación del Programa Seguro Médico Siglo XXI para el Ejercicio Fiscal 2020, en lo sucesivo "LAS REGLAS DE OPERACIÓN".
6. El objetivo específico de "EL PROGRAMA" consiste en otorgar el financiamiento para que la población menor de cinco años de edad sin derechohabiencia en alguna institución de seguridad social cuente con un esquema de aseguramiento en salud de atención médica y preventiva, complementaria a la contenida en el Fondo de Salud para el Bienestar (FSB).

**DECLARACIONES**

**I. "EL INSABI" declara que:**

- I.1. Es un Organismo Descentralizado con personalidad jurídica y patrimonio propio sectorizado a la Secretaría de Salud en términos del artículo 77 bis 35 de la Ley General de Salud.
- I.2. El Director General del Instituto de Salud para el Bienestar tiene la facultad y legitimación para suscribir el presente Convenio, según se desprende de lo previsto en los artículos 77 bis 35, fracción II, 77 bis 35 B, fracción II, 77 bis 35 G de la Ley General de Salud y 22, fracción I y II y 59, fracción I de la Ley Federal de las Entidades Paraestatales, cargo que se acredita con nombramiento de fecha 30 de noviembre de 2019, expedido por el Presidente de los Estados Unidos Mexicanos, Lic. Andrés Manuel López Obrador.

- I.3. Cuenta con atribuciones para proveer y garantizar la prestación gratuita de servicios de salud, medicamentos y demás insumos asociados a las personas sin seguridad social, así como impulsar en coordinación con la Secretaría de Salud en su calidad de Órgano Rector, acciones orientadas a lograr una adecuada integración y articulación de las instituciones públicas del Sistema Nacional de Salud.
- I.4. Para llevar a cabo el objetivo de "EL PROGRAMA", realizará la transferencia de recursos federales a las Entidades Federativas de conformidad con lo que establece la Ley Federal de Presupuesto y Responsabilidad Hacendaria, en sus artículos 74 y 75, en el sentido de que el Ejecutivo Federal, por conducto de la Secretaría de Hacienda y Crédito Público, autorizará la ministración de los subsidios y transferencias con cargo a los presupuestos de las dependencias, mismos que se otorgarán y ejercerán conforme a las disposiciones generales aplicables. Dichas transferencias y subsidios deberán sujetarse a los criterios de objetividad, equidad, transparencia, publicidad, selectividad y temporalidad que en la Ley citada se señalan.
- I.5. Cuenta con recursos presupuestales autorizados en el Presupuesto de Egresos de la Federación para hacer frente a las obligaciones derivadas de la suscripción del presente instrumento.
- I.6. Para efectos del presente Convenio señala como domicilio el ubicado en la Calle Gustavo E. Campa, número 54, colonia Guadalupe Inn, Demarcación Territorial Álvaro Obregón, C.P. 01020, en la Ciudad de México.

## II. "EL ESTADO" declara que:

- II.1. Forma parte de la Federación, de conformidad con lo dispuesto en los artículos 40, 42, fracción I y 43 de la Constitución Política de los Estados Unidos Mexicanos y de la Constitución Política del Estado de Yucatán.
- II.2. La Secretaría de Administración y Finanzas del Estado de Yucatán, es una Dependencia de la administración pública estatal de Yucatán y tiene como atribuciones: Establecer y difundir las normas, políticas, lineamientos, programas y manuales para la óptima administración de los recursos humanos, materiales y financieros; la formulación presupuestal; el ejercicio del gasto público; los relacionados con los servicios de la Administración Pública Estatal, así como vigilar su cumplimiento; de conformidad con lo dispuesto en el artículo 31 del Código de la Administración Pública del Estado de Yucatán.
- II.3. Que la Lic. Olga Rosas Moya, en su carácter de Secretaria de Administración y Finanzas, asiste a la suscripción del presente Convenio, de conformidad con los artículos 11, 22 fracción II, 23, 24, 25, 27, fracciones IV y XVII, 31 fracciones II, XXX y XXXIV del Código de la Administración Pública de Yucatán, cargo que quedó debidamente acreditado con el nombramiento expedido a su favor por el C. Gobernador Constitucional del Estado de Yucatán, Licenciado Mauricio Vila Dosal, de fecha 1° de Octubre de 2018.
- II.4. Que los Servicios de Salud de Yucatán, es un Organismo Público Descentralizado de la Administración Pública Estatal, con personalidad jurídica y patrimonio propio, el cual fue creado mediante el Decreto No. 73 expedido por el Gobernador del Estado de Yucatán, publicado el 13 de diciembre de 1996 en el Diario Oficial del Gobierno del Estado de Yucatán y reformado mediante la expedición del Decreto No. 53 expedido por el Gobernador del Estado de Yucatán, publicado el día 08 de abril de 2013, que tiene por objeto prestar servicios de salud a la población abierta del Estado de Yucatán en cumplimiento de lo dispuesto por las leyes General y Estatal de Salud.
- II.5. Que el Dr. Mauricio Sauri Vivas, comparece a este acto con el carácter de Secretario de Salud y Director General de los Servicios de Salud de Yucatán, de conformidad con los artículos 22 fracción VI, 23, 24, 27 fracción IV, 35 fracciones I y II, 48, 49, 66 y 76 del Código de la Administración Pública de Yucatán; y 9 y 10 del Decreto No. 73 publicado el 13 de diciembre de 1996, en el Diario Oficial del Gobierno del Estado de Yucatán, que crea el Organismo Público Descentralizado de la Administración Pública Estatal denominado Servicios de Salud de Yucatán, cargo que acredita con los nombramientos expedidos a su favor por el C. Gobernador Constitucional del Estado de Yucatán, Licenciado Mauricio Vila Dosal, de fecha 1° de Octubre de 2018.
- II.6. Para los efectos de este Convenio se considera como "UNIDAD EJECUTORA DE LOS RECURSOS" a los Servicios Estatales de Salud (SESA'S).

- II.7.** Sus prioridades para alcanzar los objetivos pretendidos a través del presente instrumento jurídico son: garantizar el acceso efectivo y la continuidad en la prestación de servicios de salud con calidad que demanda la población en condiciones de alta o muy alta marginación y sin acceso a la seguridad social laboral, a través del fortalecimiento de las redes de servicios de salud del primer nivel de atención.
- II.6.** Para todos los efectos legales relacionados con este Convenio Específico de Colaboración señala como su domicilio el ubicado en el predio ubicado en la Calle 72 número 463 entre 53 y 55 de la Colonia Centro, C.P. 97000 de la Ciudad de Mérida, Yucatán.
- II.7.** Que cuenta con Dictamen de Acreditación vigente expedido por la Secretaría de Salud.

**III. "LAS PARTES" declaran que:**

- III.1.** "EL PROGRAMA" es federal, público y su costo es cubierto mediante un subsidio federal proveniente de recursos presupuestarios autorizados en el Presupuesto de Egresos de la Federación (PEF) para el Ejercicio Fiscal 2020, que complementan los recursos que las entidades federativas reciben de la Federación vía Ramo 12 y del Fondo de Aportaciones para los Servicios de Salud del Ramo 33, destinados a la prestación de servicios médicos.
- III.2.** Están de acuerdo en celebrar el presente Convenio de Colaboración en materia de transferencia de recursos para la ejecución de "EL PROGRAMA", conforme a las estipulaciones que contienen las siguientes:

**CLÁUSULAS**

**PRIMERA.- OBJETO.** El presente Convenio de Colaboración tiene por objeto que "EL INSABI" transfiera a "EL ESTADO" recursos presupuestarios federales destinados a "EL PROGRAMA", por concepto de "Apoyo económico para el pago de atenciones cubiertas por el Seguro Médico Siglo XXI" en términos de lo establecido en "LAS REGLAS DE OPERACIÓN" de acuerdo con la disponibilidad presupuestaria.

**SEGUNDA.- TRANSFERENCIA DE RECURSOS FEDERALES.** "EL INSABI" transferirá a "EL ESTADO" por conducto de "EL RECEPTOR DE LOS RECURSOS", los recursos presupuestarios federales correspondientes a "EL PROGRAMA", conforme a lo dispuesto en el Presupuesto de Egresos de la Federación para el Ejercicio Fiscal 2020, para coordinar su participación en materia de salubridad general en términos de los artículos 3o., 9o. y 13 de la Ley General de Salud, "LAS REGLAS DE OPERACIÓN" y el presente instrumento jurídico.

"EL INSABI", por conducto de la Coordinación de Financiamiento, realizará la transferencia de recursos en términos de las disposiciones federales aplicables, radicándose al "RECEPTOR DE LOS RECURSOS", en la cuenta bancaria productiva específica que éste establezca para tal efecto en forma previa a la entrega de los recursos, informando de ello por conducto de la "UNIDAD EJECUTORA DE LOS RECURSOS" a "EL INSABI", con la finalidad de que los recursos transferidos y sus rendimientos financieros estén debidamente identificados.

Así mismo la "UNIDAD EJECUTORA DE LOS RECURSOS" deberá contar con una cuenta bancaria productiva específica a efecto de que el "RECEPTOR DE LOS RECURSOS" le transfiera los mismos, obligándose la "UNIDAD EJECUTORA DE LOS RECURSOS" a informar los datos de identificación de ésta tanto al "RECEPTOR DE LOS RECURSOS" como al "EL INSABI".

Los rendimientos financieros que generen los recursos transferidos de las cuentas mencionadas en los párrafos que anteceden, deberán destinarse al objeto de "EL PROGRAMA".

Para garantizar la entrega oportuna de las ministraciones a "EL ESTADO", éste por conducto de la "UNIDAD EJECUTORA DE LOS RECURSOS" deberá realizar, en forma inmediata a la suscripción del presente instrumento, las acciones administrativas necesarias para asegurar el registro de la cuenta bancaria en la Tesorería de la Federación.

La transferencia de los recursos se realizará conforme a lo siguiente:

- A)** Será hasta por la cantidad que resulte del apoyo económico para el reembolso de atenciones cubiertas por "EL PROGRAMA" realizadas a los beneficiarios del mismo durante el periodo del 1 de enero al 31 de diciembre de 2020 y procederá para eventos terminados, es decir, padecimientos que han sido resueltos, salvo aquellos que ameritan tratamiento de continuidad. El monto a cubrir por cada una de estas intervenciones se determinará conforme a las tarifas del tabulador establecido por "EL INSABI" que se encuentra en el Anexo 1 de este Convenio.



Para los casos de las intervenciones de hipoacusia neurosensorial, implantación de prótesis coclear, trastornos innatos del metabolismo y enfermedades del sistema nervioso que requieran rehabilitación física y neurosensorial, su registro en el Sistema Informático del Seguro Médico Siglo XXI se hará al sustentar el diagnóstico. Será responsabilidad de la unidad médica que preste el servicio a los Beneficiarios del "EL PROGRAMA", demostrar que el paciente recibió la prótesis auditiva externa y el implante coclear.

En el caso de las intervenciones realizadas a los beneficiarios de "EL PROGRAMA" y que no se enlisten en el tabulador del Anexo 1 del presente instrumento, "EL INSABI", por conducto de la Coordinación de Abasto, determinará si son elegibles de cubrirse con cargo a los recursos de "EL PROGRAMA", así como de fijar el monto de la tarifa a cubrir por cada uno de los eventos, el cual será como máximo la cuota de recuperación del tabulador más alto aplicable a la población con seguridad social, que tenga la institución que haya realizado la atención, y será verificada de acuerdo al expediente clínico correspondiente e informado a "EL INSABI" por "LOS SESA'S", antes de la validación del caso.

En el caso de las intervenciones con tabulador "pago por facturación" se cubrirá solamente el tratamiento de sustitución, y/o medicamentos especializados, así como los insumos que se requieran de acuerdo a la aplicación de dichos tratamientos. El registro se realizará en el Sistema Informático del Seguro Médico Siglo XXI bimestralmente. Será obligación del establecimiento para la atención médica acreditado y del médico validador demostrar la continuidad de la intervención.

No se cubrirán las acciones e intervenciones listadas en el Anexo 2 de este Convenio.

**B)** "EL ESTADO" a través de la "UNIDAD EJECUTORA DE LOS RECURSOS", por cada transferencia de recursos federales deberá enviar a la Coordinación de Financiamiento, dentro de los 15 días hábiles posteriores a la misma, un recibo que será emitido por el "RECEPTOR DE LOS RECURSOS", y deberá cumplir con lo siguiente:

- a) Ser expedido a nombre del: Instituto de Salud para el Bienestar;
- b) Precisar el monto de los recursos transferidos;
- c) Señalar la fecha de emisión;
- d) Señalar la fecha de recepción de los recursos,
- e) Precisar el nombre del Programa y los conceptos relativos a los recursos presupuestarios federales recibidos, y
- f) Contener la siguiente leyenda: *"Los recursos federales recibidos, son destinados y utilizados exclusivamente para la ejecución del Programa Seguro Médico Siglo XXI, por concepto de Apoyo económico para el pago de atenciones cubiertas por el Seguro Médico Siglo XXI."*

"EL INSABI", por conducto de la Coordinación de Financiamiento, comunicará a "EL ESTADO" a través de "UNIDAD EJECUTORA DE LOS RECURSOS", la realización de las transferencias de recursos e independientemente de su entrega oficial, podrá ser enviada a través de correo electrónico a la cuenta institucional que para tal efecto indique "EL ESTADO". En caso de existir modificación a dicha cuenta, deberá notificarse de manera oficial a la Coordinación de Financiamiento.

Los documentos justificativos de la obligación de pago para "EL INSABI" serán las disposiciones jurídicas aplicables, "LAS REGLAS DE OPERACIÓN", las atenciones cubiertas reportadas por "EL ESTADO" y autorizadas para pago por la Coordinación de Abasto, así como el presente Convenio. El documento comprobatorio será el recibo a que se refiere la presente cláusula.

**C)** De conformidad con las disposiciones citadas en la declaración III.1 de este Convenio de Colaboración, deberá considerarse, para todos los efectos jurídico administrativos que correspondan, a los recursos señalados en la presente cláusula, como aquellos autorizados en el Presupuesto de Egresos de la Federación para el ejercicio fiscal 2020, que complementan los recursos que las entidades federativas reciben de la Federación vía Ramo 12 y del Fondo de Aportaciones para los Servicios de Salud del Ramo 33, destinados a la prestación de servicios médicos.

**TERCERA.-** DEVENGO POR LA TRANSFERENCIA DE LOS RECURSOS FEDERALES. Los recursos que, para cumplir con el objeto del presente instrumento, transfiere "EL INSABI" a "EL ESTADO", se consideran devengados para "EL INSABI" una vez que se constituyó la obligación de entregar el recurso a "EL ESTADO". A dicha obligación le será aplicable el primer supuesto jurídico que señala el artículo 175 del Reglamento de la Ley Federal de Presupuesto y Responsabilidad Hacendaria.

**CUARTA.-** EJERCICIO Y COMPROBACIÓN DE LOS RECURSOS. Será responsabilidad de "EL ESTADO" verificar la veracidad de los datos contenidos en la información que se proporcione a "EL INSABI" sobre el ejercicio y comprobación de las atenciones cubiertas solicitadas como reembolso a "EL INSABI" a través de la transferencia de recursos federales de "EL PROGRAMA".

Para ello "EL ESTADO" deberá mantener la documentación comprobatoria original de las atenciones cubiertas con los reembolsos transferidos, a disposición de "EL INSABI", así como de las entidades fiscalizadoras federales y locales competentes, para su revisión en el momento que así se le requiera.

Cuando "EL ESTADO" conforme a lo señalado en el numeral 5.3.1 de "LAS REGLAS DE OPERACIÓN", solicite el reembolso de una atención cubierta, "EL INSABI", por conducto de la Coordinación de Abasto, revisará los soportes médicos y administrativos de su competencia de cada atención registrada y validada por "EL ESTADO", a través del Sistema Informático del Seguro Médico Siglo XXI.

"EL INSABI" a través de la Coordinación de Abasto validará el registro de los casos realizados por "EL ESTADO", verificando que contengan la información de carácter médico requerida y su correcta clasificación de acuerdo al tabulador del Anexo 1 de este Convenio, y, de ser procedente, autorizará los casos y montos para pago y enviará a la Coordinación de Financiamiento, un informe de los casos en que proceda transferir los recursos respectivos, para que ésta los transfiera a "EL ESTADO" de acuerdo con la disponibilidad presupuestaria existente.

"EL ESTADO" enviará a "EL INSABI" por conducto de la Coordinación de Financiamiento, el recibo correspondiente señalado en la Cláusula Segunda.

"EL INSABI" a través de la Coordinación de Abasto no autorizará las atenciones cuya información requerida para ello no sea proporcionada o cuando la calidad de la información recibida no justifique su autorización, así como, cuando durante el proceso de autorización se determine la inhabilitación de la atención y, en consecuencia, dichas atenciones no serán pagadas, sin embargo, dichas atenciones se quedarán de igual forma registradas en el mismo Sistema Informático del PSMSXXI.

**QUINTA.-** COMPROBACIÓN DE LA RECEPCIÓN DE LOS RECURSOS FEDERALES TRANSFERIDOS. Los recursos presupuestales transferidos por "EL INSABI" se aplicarán por "EL ESTADO" como un reembolso y hasta por los importes que por cada atención se indica en "LAS REGLAS DE OPERACIÓN" y en el Anexo 1 del presente instrumento.

La comprobación de la recepción de los recursos transferidos se hará con el recibo que expida el "RECEPTOR DE LOS RECURSOS" y que sea enviado por la "UNIDAD EJECUTORA DE LOS RECURSOS" a la Coordinación de Financiamiento en los términos de lo señalado en la Cláusula Segunda del presente instrumento.

**SEXTA.-** INDICADORES. Para dar seguimiento a los indicadores establecidos en el numeral 8.2 de "LAS REGLAS DE OPERACIÓN", "EL ESTADO" se obliga a proporcionar a "EL INSABI" por conducto de la Dirección de Administración y Finanzas de los Servicios de Salud de Yucatán, la información de las variables de dichos indicadores a través del Sistema de Información en Salud, el cual forma parte del Sistema Nacional de Información de Salud (SINAIS) en términos de las disposiciones jurídicas aplicables.

**SÉPTIMA.-** OBLIGACIONES DE "EL ESTADO". Para el cumplimiento del objeto del presente Convenio, "EL ESTADO", además de lo establecido en el numeral 5.1.3 de "LAS REGLAS DE OPERACIÓN", se obliga, entre otras acciones, a:

- I. Recibir, a través del "RECEPTOR DE LOS RECURSOS" las transferencias federales que "EL INSABI" le realice por concepto de "Apoyo económico para el pago de atenciones cubiertas por el Seguro Médico Siglo XXI" a la cuenta bancaria productiva que el "RECEPTOR DE LOS RECURSOS" aperture para la ministración y control exclusivo de los recursos por el concepto referido. Es responsabilidad de la "UNIDAD EJECUTORA DE LOS RECURSOS" dar seguimiento a las transferencias de recursos que realice "EL INSABI".
- II. Enviar a la Coordinación de Financiamiento a través de la "UNIDAD EJECUTORA DE LOS RECURSOS", un recibo emitido por el "RECEPTOR DE LOS RECURSOS" por cada transferencia, de acuerdo con lo estipulado en la Cláusula Segunda del presente instrumento.

- III. Informar y ministrar a la "UNIDAD EJECUTORA DE LOS RECURSOS", por conducto del "RECEPTOR DE LOS RECURSOS", los reembolsos transferidos íntegramente, junto con los rendimientos financieros que se generen, dentro de los cinco días hábiles siguientes a su recepción.
- Transcurrido el plazo señalado, la "UNIDAD EJECUTORA DE LOS RECURSOS" dentro de los 5 días hábiles siguientes, comunicará a la Coordinación de Abasto la recepción u omisión del informe que el "RECEPTOR DE LOS RECURSOS" le haga sobre los recursos federales ministrados, señalando el monto total de los recursos federales ministrados.
- IV. Aplicar los recursos a que se refiere la Cláusula Segunda de este instrumento, para el reembolso correspondiente a través de la "UNIDAD EJECUTORA DE LOS RECURSOS", quien se hace responsable del uso, aplicación y destino de los citados recursos.
- V. Mantener bajo su custodia, a través de la "UNIDAD EJECUTORA DE LOS RECURSOS", la documentación comprobatoria original de los recursos presupuestarios federales erogados y la pondrá a disposición de los órganos fiscalizadores locales o federales competentes y, en su caso, de Secretaría de Hacienda y Crédito Público y "EL INSABI", cuando así le sea requerido. Igualmente, proporcionará la información adicional que le sea requerida de conformidad con las disposiciones jurídicas correspondientes y "LAS REGLAS DE OPERACIÓN".
- VI. Reintegrar los recursos presupuestarios federales transferidos, que después de ser radicados al "RECEPTOR DE LOS RECURSOS" no hayan sido informados y ministrados a la "UNIDAD EJECUTORA DE LOS RECURSOS" o que una vez ministrados a esta última, no sean ejercidos para los fines y en los términos de este Convenio. Dichos recursos junto con los rendimientos financieros generados deberán ser reintegrados conforme a las disposiciones jurídicas aplicables.
- VII. Mantener actualizados por conducto de la "UNIDAD EJECUTORA DE LOS RECURSOS" los indicadores para resultados de los recursos transferidos, así como evaluar los resultados que se obtengan con los mismos.
- VIII. Establecer mediante la "UNIDAD EJECUTORA DE LOS RECURSOS", con base en el seguimiento de las metas de los indicadores y en los resultados de las evaluaciones realizadas, medidas de mejora continua para el cumplimiento de los objetivos para los que se destinan los recursos transferidos.
- IX. Informar por conducto de la "UNIDAD EJECUTORA DE LOS RECURSOS", sobre la suscripción de este Convenio a los órganos de control y de fiscalización de "EL ESTADO" y entregarles copia del mismo.
- X. Realizar las acciones que se requieran para la ejecución del objeto del presente instrumento, con recursos humanos bajo su absoluta responsabilidad jurídica y administrativa, por lo que no existirá relación laboral alguna entre éstos y "EL INSABI", la que en ningún caso se considerará como patrón sustituto o solidario.
- XI. Supervisar a través de los SESA'S, el cumplimiento de las acciones que se provean conforme al presente convenio, solicitando, en su caso, la aclaración de dichas acciones, para lo cual podrá solicitar la información que corresponda.
- XII. Propiciar la participación de los responsables de los beneficiarios de "EL PROGRAMA" a través de la integración y operación de contralorías sociales, para el seguimiento, supervisión y vigilancia del cumplimiento de las metas y acciones comprometidas en dicho programa, así como de la correcta aplicación de los recursos públicos asignados al mismo, para lo cual se sujetará a lo establecido en los Lineamientos para la promoción y operación de la Contraloría Social en los programas federales de desarrollo social, publicados en el Diario Oficial de la Federación el 28 de octubre de 2016, con la finalidad de promover y realizar las acciones necesarias para la integración, operación y reporte de la contraloría social, mediante el "Esquema de Contraloría Social Seguro Médico Siglo XXI para el 2020", identificado como Anexo 7 de "LAS REGLAS DE OPERACIÓN", que para efectos del presente convenio se identifica como Anexo 3.
- XIII. Publicar en el órgano oficial de difusión de "EL ESTADO", el presente Convenio, así como sus modificaciones.
- XV. Difundir en su página de Internet y, en su caso, de la "UNIDAD EJECUTORA DE LOS RECURSOS", el concepto financiado con los recursos que serán transferidos mediante el presente instrumento.

- XVI.** Verificar que el expediente clínico de cada paciente beneficiario, contenga la documentación soporte de la atención médica y medicamentos proporcionados y que dicho expediente sea resguardado por un plazo de 5 años, contados a partir de la última atención otorgada. El expediente deberá llevarse de conformidad con la Norma Oficial Mexicana NOM-004-SSA3-2012, Del expediente clínico, publicada en el Diario Oficial de la Federación el 15 de octubre de 2012 y sus respectivas modificaciones.
- XVII.** Guardar estricta confidencialidad respecto a la información y resultados que se produzcan en virtud del cumplimiento del presente instrumento, que tengan el carácter de reservado en términos de las disposiciones aplicables.
- XVIII.** Gestionar oportunamente ante "EL INSABI" los cobros de las atenciones cubiertas por el Seguro Médico Siglo XXI de tal manera que no existan dificultades para la atención médica oportuna de los beneficiarios.
- XIX.** Dar aviso a "EL INSABI", dentro de los cinco días hábiles siguientes a la fecha que le sea comunicado, cuando deje de tener vigencia o ésta sea suspendida, de alguno de los dictámenes de Acreditación expedidos por la Secretaría de Salud, a los establecimientos que brindan los servicios médicos objeto de este convenio.
- XX.** Abstenerse de registrar casos cuando el Dictamen de Acreditación expedido por la Secretaría de Salud ha perdido su vigencia o se encuentre suspendido.

**OCTAVA.- OBLIGACIONES DE "EL INSABI". "EL INSABI" se obliga a:**

- I.** Transferir por conducto de la Coordinación de Financiamiento a "EL ESTADO" a través del "RECEPTOR DE LOS RECURSOS", los reembolsos a que se refiere la Cláusula Segunda del presente Convenio, de acuerdo con los plazos derivados del procedimiento de pago correspondiente, la disponibilidad presupuestaria y la autorización de pago que la Coordinación de Abasto envíe a la Coordinación de Financiamiento.
- II.** Coadyuvar en el ámbito de sus atribuciones con los entes fiscalizadores competentes, en la verificación de que los recursos presupuestarios federales transferidos sean aplicados únicamente para la realización de los fines a los cuales son destinados.
- III.** Abstenerse de intervenir en el procedimiento de asignación de los contratos, convenios o de cualquier otro instrumento jurídico que formalice "EL ESTADO" para cumplir con los fines para los cuales son destinados los recursos presupuestarios federales transferidos.
- IV.** Realizar, por conducto de la Coordinación de Financiamiento la supervisión financiera de "EL PROGRAMA" consistente en verificar el cumplimiento de las normas financieras y de operación, de acuerdo a lo estipulado en la Cláusula Segunda, inciso B), de este Convenio.
- V.** Hacer del conocimiento, de forma oportuna, a los órganos de control de "EL ESTADO", así como de la Auditoría Superior de la Federación y de la Secretaría de la Función Pública los casos que conozca en que los recursos federales transferidos por virtud de este Convenio no tengan como origen el pago de atenciones cubiertas por el Seguro Médico Siglo XXI, señalado en los numerales 5.3.1 y 5.3.2 de "LAS REGLAS DE OPERACIÓN".
- VI.** Hacer del conocimiento de "EL ESTADO", el incumplimiento de sus obligaciones que sea causa de efectuar el reintegro de los recursos federales transferidos, incluyendo los intereses que correspondan conforme a las disposiciones jurídicas aplicables, en los supuestos y términos señalados en la fracción VI de la Cláusula Séptima de este Convenio.
- VII.** Informar en la Cuenta Pública de la Hacienda Pública Federal y en los demás informes que sean requeridos, a través de la Coordinación de Financiamiento lo relacionado con la transferencia de los recursos federales, y por conducto de la Coordinación de Abasto sobre la autorización de las atenciones cubiertas por el Seguro Médico Siglo XXI que motivaron la transferencia de los recursos federales en términos del presente Convenio.
- VIII.** Dar seguimiento, en coordinación con "EL ESTADO" sobre el avance en el cumplimiento del objeto del presente instrumento.
- IX.** Establecer, a través de las unidades administrativas de "EL INSABI" de acuerdo a su ámbito de competencia, con base en el seguimiento de las metas de los indicadores y en los resultados de las evaluaciones realizadas, medidas de mejora continua para el cumplimiento de los objetivos para los que se destinan los recursos transferidos.

- X.** Sujetarse en lo conducente a lo establecido en los Lineamientos para la promoción y operación de la Contraloría Social en los programas federales de desarrollo social, publicados en el Diario Oficial de la Federación el 28 de octubre de 2016, con la finalidad de promover y realizar las acciones necesarias para la integración, operación y reporte de la contraloría social, mediante el “Esquema de Contraloría Social Seguro Médico Siglo XXI para el 2020”, identificado como Anexo 7 de “LAS REGLAS DE OPERACIÓN”, que para efectos del presente convenio se identifica como Anexo 3.
- XI.** Publicar el presente Convenio en el Diario Oficial de la Federación, así como en su página de Internet.

**NOVENA.- VIGENCIA.-** El presente instrumento jurídico comenzará a surtir sus efectos a partir de la fecha de su suscripción y se mantendrá en vigor hasta el 31 de diciembre de 2020.

**DÉCIMA.- MODIFICACIONES AL CONVENIO.-** “LAS PARTES” acuerdan que el presente Convenio podrá modificarse de común acuerdo y por escrito, en estricto apego a las disposiciones jurídicas aplicables. Las modificaciones al Convenio obligarán a sus signatarios a partir de la fecha de su firma.

En caso de contingencias para la realización de “EL PROGRAMA”, “LAS PARTES” se comprometen a acordar y realizar las medidas o mecanismos que permitan afrontar dichas contingencias, mismos que serán formalizados mediante la suscripción del Convenio modificatorio correspondiente.

**DÉCIMA PRIMERA.- REINTEGRO DE RECURSOS FEDERALES.-** Procederá que “EL ESTADO” reintegre los recursos que le fueron transferidos cuando:

- I.** No se destinen a los fines autorizados, de acuerdo con el numeral 5.4 de “LAS REGLAS DE OPERACIÓN”.
- II.** Se den los supuestos previstos en la fracción VI de la Cláusula Séptima de este Convenio.

El reintegro de los recursos, incluyendo los rendimientos financieros que correspondan, se realizará a la Tesorería de la Federación, en términos de lo dispuesto en el artículo 17 de la Ley de Disciplina Financiera de las Entidades Federativas y los Municipios.

Cuando “EL INSABI” tenga conocimiento de alguno de los supuestos establecidos en esta cláusula, deberá hacerlo oportunamente de conocimiento de la Auditoría Superior de la Federación, la Secretaría de la Función Pública y de los órganos de control de “EL ESTADO” a efecto de que éstos realicen las acciones que procedan en su ámbito de competencia.

“EL ESTADO” deberá notificar de manera oficial a “EL INSABI” la realización del reintegro correspondiente o, en su caso, la comprobación de la debida aplicación de los recursos en los términos establecidos en el presente instrumento.

**DÉCIMA SEGUNDA.- CASO FORTUITO O FUERZA MAYOR.** “LAS PARTES” no tendrán responsabilidad por los daños y perjuicios que pudieran ocasionarse por causas de fuerza mayor o caso fortuito que impidan, la ejecución total o parcial de las obligaciones del objeto del presente instrumento.

Una vez superados dichos eventos se reanudarán las actividades en la forma y términos que acuerden “LAS PARTES”.

**DÉCIMA TERCERA.- COMUNICACIONES.-** Las comunicaciones de tipo general, que se realicen con motivo de este Convenio, deberán ser por escrito, con acuse de recibo y dirigirse a los domicilios señalados por “LAS PARTES” en el apartado de declaraciones de este instrumento.

En caso de que alguna de “LAS PARTES” cambie de domicilio, se obligan a dar el aviso correspondiente a la otra con 30 días naturales de anticipación a que dicho cambio de ubicación se realice.

**DÉCIMA CUARTA.- CONTROL, VIGILANCIA, SEGUIMIENTO Y EVALUACIÓN.** “LAS PARTES” acuerdan que la supervisión, control, vigilancia, seguimiento y evaluación de los recursos presupuestarios transferidos en virtud de este instrumento, serán realizados con apego a las disposiciones jurídicas aplicables, según corresponda, por “EL INSABI”, Secretaría de Hacienda y Crédito Público, la Secretaría de la Función Pública, la Auditoría Superior de la Federación, y demás órganos fiscalizadores federales y locales competentes, en su respectivo ámbito de atribuciones, sin perjuicio de las acciones de supervisión, vigilancia, control y evaluación que de forma directa o en coordinación con la Secretaría de la Función Pública, realicen los órganos de control de “EL ESTADO”.

**DÉCIMA QUINTA.- CAUSAS DE TERMINACIÓN.** El presente Convenio podrá darse por terminado cuando se presente alguna de las siguientes causas:

- I. Estar satisfecho el objeto para el que fue celebrado.
- II. Acuerdo de "LAS PARTES".
- III. Falta de disponibilidad presupuestaria para el cumplimiento de los compromisos a cargo de "EL INSABI".
- IV. Caso fortuito o fuerza mayor que impida su realización.

**DÉCIMA SEXTA.- CAUSAS DE RESCISIÓN.** El presente Convenio podrá rescindirse por las siguientes causas:

- I. Cuando se determine que los recursos presupuestarios federales se utilizaron con fines distintos a los previstos en el presente instrumento, o,
- II. Por el retraso en los plazos establecidos para el cumplimiento de las obligaciones a cargo de la "UNIDAD EJECUTORA DE LOS RECURSOS".
- III. Por el incumplimiento de las obligaciones contraídas en el mismo.

**DÉCIMA SÉPTIMA.- ANEXOS.-** "LAS PARTES" reconocen como Anexos del presente instrumento jurídico, los que se mencionan a continuación los cuales forman parte integrante del mismo y tienen la misma fuerza legal.

- Anexo 1.** "Listado de atenciones médicas cubiertas por el PSMSXXI y sus tabuladores correspondientes", identificado como Anexo 1 de "LAS REGLAS DE OPERACIÓN".
- Anexo 2.** "Concepto de gastos no cubiertos por el PSMSXXI", identificado como Anexo 2 de "LAS REGLAS DE OPERACIÓN".
- Anexo 3.** "Esquema de Contraloría Social Seguro Médico Siglo XXI para el 2020", identificado como Anexo 7 de "LAS REGLAS DE OPERACIÓN".

**DÉCIMA OCTAVA.- COMISIÓN DE EVALUACIÓN Y SEGUIMIENTO.** Para el adecuado desarrollo del objeto del presente instrumento "LAS PARTES" formarán una Comisión de Evaluación y Seguimiento integrada por dos representantes de "EL INSABI" y dos de "EL ESTADO" cuyas funciones serán las siguientes:

- a) Definir y especificar los procedimientos para una correcta y oportuna atención a los pacientes.
- b) Procurar la solución de cualquier circunstancia no prevista en este instrumento.
- c) Las demás que acuerden LAS PARTES.

"EL INSABI" designa como sus representantes ante la Comisión de Evaluación y Seguimiento a los titulares de la Coordinación de Financiamiento y de la Coordinación de Abasto.

"EL ESTADO" designa como su representante ante la Comisión de Evaluación y Seguimiento al C.P. Gabriel Enrique Echeverría Sosa.

**DÉCIMA NOVENA.- INTERPRETACIÓN Y SOLUCIÓN DE CONTROVERSIAS.** En caso de presentarse algún conflicto o controversia con motivo de la interpretación o cumplimiento del presente Convenio "LAS PARTES" lo resolverán, atendiendo a las propuestas acordadas por la Comisión de Evaluación y Seguimiento referida en la Cláusula Décima Octava de este convenio, y conforme al siguiente procedimiento:

- I.- De común acuerdo respecto de las dudas que se susciten con motivo de la ejecución o cumplimiento del presente instrumento.
- II.- En caso de no llegar a un arreglo satisfactorio, someterse a la legislación federal aplicable y a la jurisdicción de los tribunales federales competentes con residencia en la Ciudad de México, por lo que, en el momento de firmar este Convenio, renuncian en forma expresa al fuero que en razón de su domicilio actual o futuro o por cualquier otra causa pudiere corresponderles.

Estando enteradas las partes del contenido y alcance legal del presente Convenio de Colaboración, lo firman por sextuplicado en la Ciudad de México, a los dieciocho días del mes de noviembre de dos mil veinte.- Por el INSABI: el Director General, Mtro. **Juan Antonio Ferrer Aguilar**.- Rúbrica.- El Coordinador de Financiamiento, Mtro. **Joaquín Valente Paredes Naranjo**.- Rúbrica.- El Coordinador de Abasto, Dr. **Adalberto Javier Santaella Solís**.- Rúbrica.- Por el Estado: la Secretaria de Administración y Finanzas, Lic. **Olga Rosas Moya**.- Rúbrica.- El Secretario de Salud y Director General de los Servicios de Salud de Yucatán, Dr. **Mauricio Sauri Vivas**.- Rúbrica.

**Anexo 1.** “Listado de atenciones médicas cubiertas por el PSMSXXI y sus tabuladores correspondientes”, identificado como Anexo 1 de “LAS REGLAS DE OPERACIÓN”.

Núm.	Grupo	Enfermedad	Clave CIE-10	Tabulador
1	Ciertas enfermedades infecciosas y parasitarias	Tuberculosis del Sistema Nervioso	A17	\$39,679.32
2		Tuberculosis Miliar	A19	\$38,646.57
3		Listeriosis	A32	\$25,671.61
4		Tétanos neonatal	A33.X	\$61,659.24
5		Septicemia no especificada (incluye choque séptico)	A41.9	\$46,225.45
6		Sífilis congénita	A50	\$12,329.78
7		Encefalitis viral, no especificada	A86	\$39,679.32
8		Enfermedad debida a virus citomegálico	B25	\$22,688.36
9		Toxoplasmosis	B58	\$27,027.53
10	Tumores	Tumor benigno de las glándulas salivales mayores (Ránula)	D11	\$30,563.96
11		Tumor benigno del mediastino	D15.2	\$75,873.96
12		Tumor benigno de la piel del labio	D23.0	\$18,767.81
13		Tumor benigno del ojo y sus anexos	D31	\$38,362.50
14	Enfermedades de la sangre y de los órganos hematopoyéticos y ciertos trastornos que afectan el mecanismo de la inmunidad	Púrpura trombocitopénica idiopática	D69.3	Pago por facturación
15		Inmunodeficiencia con predominio de defectos de los anticuerpos	D80	Pago por facturación
16		Inmunodeficiencias combinadas	D81	Pago por facturación
17		Síndrome de Wiskott-Aldrich	D82.0	Pago por facturación
18		Otras inmunodeficiencias	D84	Pago por facturación
19	Enfermedades endocrinas, nutricionales y metabólicas	Intolerancia a la lactosa	E73	\$23,072.48
20		Fibrosis quística	E84	Pago por facturación
21		Depleción del volumen	E86	\$9,605.00
22		Hiperplasia congénita de glándulas suprarrenales	E25.0	Pago por facturación
23		Fenilcetonuria	E70.0	Pago por facturación
24		Galactosemia	E74.2	Pago por facturación

25	Enfermedades del sistema nervioso	Otros trastornos del nervio facial	G51.8	\$31,057.33
26		Síndrome de Guillain-Barré	G61.0	\$33,511.56
27		Parálisis cerebral infantil (Diagnóstico, terapia y en su caso, los insumos o medicamentos especializados utilizados; anual y hasta por 5 años)	G80	Pago por facturación
28		Hemiplejía (Diagnóstico, terapia y en su caso, los insumos o medicamentos especializados utilizados; anual y hasta por 5 años)	G81	
29		Paraplejía y cuadriplejía (Diagnóstico, terapia y en su caso, los insumos o medicamentos especializados utilizados; anual y hasta por 5 años)	G82	
30		Procedimientos de Rehabilitación	00.B, 00.C (CIE9 MC)	
31		Medicina Física y Rehabilitación y procedimientos relacionados	93.08, 93.1, 93.22, 93.31, 93.32, 93.33, 93.34 ,93.99 (CIE9 MC)	
32	Enfermedades del ojo	Retinopatía de la prematuridad	H35.1	\$38,913.38
33	Enfermedades del oído	Hipoacusia neurosensorial bilateral (Prótesis auditiva externa y sesiones de rehabilitación auditiva verbal)	H90.3	\$35,421.80
34		Habilitación auditiva verbal en niños no candidatos a implantación de prótesis de cóclea (anual hasta por 5 años)	V57.3 (CIE9 MC)	\$5,668.00
35		Implantación prótesis cóclea	20.96 a 20.98 (CIE9 MC)	\$292,355.98
36		Habilitación auditiva verbal en niños candidatos a prótesis auditiva externa o a implantación de prótesis de cóclea (anual hasta por 5 años)	V57.3 (CIE9 MC)	\$5,668.00
37	Enfermedades del sistema circulatorio	Miocarditis aguda	I40	\$74,173.03
38		Fibroelastosis endocárdica	I42.4	\$26,381.19
39		Hipertensión pulmonar primaria	I27.0	\$78,030.00



40	Enfermedades del sistema respiratorio	Neumonía por Influenza por virus identificado	J10.0	\$19,025.42
41		Neumonía por Influenza por virus no identificado	J11.0	\$19,025.42
42		Neumonía bacteriana no clasificada en otra parte	J15	\$44,121.11
43		Bronconeumonía, no especificada	J18.0	\$44,121.11
44		Neumonitis debida a sólidos y líquidos	J69	\$60,749.00
45		Pleuritis	J86	\$37,733.42
46		Derrame pleural no clasificado en otra parte	J90.X	\$40,721.27
47		Derrame pleural en afecciones clasificadas en otra parte	J91.X	\$29,228.74
48		Neumotórax	J93	\$28,575.51
49		Otros trastornos respiratorios (incluye Enfermedades de la tráquea y de los bronquios, no clasificadas en otra parte, Colapso pulmonar, Enfisema intersticial, Enfisema compensatorio, Otros trastornos del pulmón, Enfermedades del mediastino, no clasificadas en otra parte, Trastornos del diafragma, Otros trastornos respiratorios especificados)	J98.0 al J98.8	\$54,520.10
50	Enfermedades del sistema digestivo	Trastornos del desarrollo y de la erupción de los dientes	K00	\$15,804.10
51		Estomatitis y lesiones afines	K12	\$14,340.08
52		Otras enfermedades del esófago (incluye Acalasia del cardias, Úlcera del esófago, obstrucción del esófago, perforación del esófago, Disquinesia del esófago, Divertículo del esófago, adquirido, Síndrome de laceración y hemorragia gastroesofágicas, otras enfermedades especificadas del esófago, Enfermedad del esófago, no especificada)	K22.0 al K22.9	\$38,628.11
53		Constipación	K59.0	\$13,736.30
54		Malabsorción intestinal	K90	Pago por facturación
55		Otros trastornos del sistema digestivo consecutivos a procedimientos, no clasificados en otra parte	K91.8	Pago por facturación

56	Enfermedades de la piel	Síndrome estafilocócico de la piel escaldada (Síndrome de Ritter)	L00.X	\$26,384.64
57		Absceso cutáneo, furúnculo y carbunco	L02	\$10,143.00
58		Quiste epidérmico	L72.0	\$8,359.78
59	Enfermedades del sistema osteomuscular	Artritis piógena	M00	\$45,830.98
60		Artritis juvenil	M08	Pago por facturación
61		Poliarteritis nodosa y afecciones relacionadas	M30	Pago por facturación
62		Fascitis necrotizante	M72.6	\$50,206.96
63	Enfermedades del sistema genitourinario	Síndrome nefrítico agudo	N00	\$27,518.60
64		Síndrome nefrótico, anomalía glomerular mínima	N04.0	Pago por facturación
65		Uropatía obstructiva y por reflujo	N13	\$45,579.12
66		Insuficiencia renal aguda	N17	\$38,963.98
67		Insuficiencia renal terminal	N18.0	Pago por facturación
68		Divertículo de la vejiga	N32.3	\$44,052.99
69		Infección de vías urinarias, sitio no especificado	N39.0	\$16,716.00
70		Hidrocele y espermatocoele	N43	\$19,250.83
71		Orquitis y epididimitis	N45	\$20,142.13
72		Fístula vesicovaginal	N82.0	\$45,902.29
73	Ciertas afecciones originadas en el periodo perinatal	Feto y recién nacido afectados por trastornos hipertensivos de la madre	P00.0	\$58,596.63
74		Feto y recién nacido afectados por ruptura prematura de membranas	P01.1	\$20,517.05
75		Feto y recién nacido afectado por complicaciones de la placenta, del cordón umbilical y de las membranas	P02	\$14,764.00
76		Feto y recién nacido afectados por drogadicción materna	P04.4	\$58,596.63
77		Retardo en el crecimiento fetal y desnutrición fetal	P05	\$57,830.70
78		Trastornos relacionados con el embarazo prolongado y con sobrepeso al nacer	P08	\$20,517.05
79		Hemorragia y laceración intracraneal debidas a traumatismo del nacimiento	P10	\$95,077.64
80		Otros traumatismos del nacimiento en el sistema nervioso central	P11	\$93,975.89
81		Traumatismo del nacimiento en el cuero cabelludo /(incluye cefalohematoma)	P12	\$15,906.46
82		Traumatismo del esqueleto durante el nacimiento	P13	\$39,909.33

83	Traumatismo del sistema nervioso periférico durante el nacimiento	P14	\$29,792.27
84	Otros traumatismos del nacimiento	P15	\$34,354.55
85	Hipoxia intrauterina	P20	\$32,355.75
86	Asfixia al nacimiento	P21	\$33,072.23
87	Taquipnea transitoria del recién nacido	P22.1	\$20,517.05
88	Neumonía congénita	P23	\$29,439.78
89	Síndromes de aspiración neonatal	P24	\$31,014.78
90	Enfisema intersticial y afecciones relacionadas, originadas en el período perinatal	P25	\$40,254.35
91	Hemorragia pulmonar originada en el periodo perinatal	P26	\$40,254.35
92	Displasia broncopulmonar originada en el periodo perinatal	P27.1	\$41,161.75
93	Otras apneas del recién nacido	P28.4	\$33,072.23
94	Onfalitis del recién nacido con o sin hemorragia leve	P38.X	\$27,096.53
95	Hemorragia intracraneal no traumática del feto y del recién nacido	P52	\$61,645.44
96	Enfermedad hemorrágica del feto y del recién nacido	P53.X	\$29,449.55
97	Enfermedad hemolítica del feto y del recién nacido	P55	\$28,803.22
98	Hidropesía fetal debida a enfermedad hemolítica	P56	\$30,176.39
99	Ictericia neonatal debida a otras hemólisis excesivas	P58	\$27,833.72
100	Ictericia neonatal por otras causas y las no especificadas	P59	\$17,701.70
101	Coagulación intravascular diseminada en el feto y el recién nacido	P60.X	\$51,245.46
102	Policitemia neonatal	P61.1	\$23,338.14
103	Trastornos transitorios del metabolismo de los carbohidratos específicos del feto y del recién nacido	P70	\$23,399.09
104	Trastornos neonatales transitorios del metabolismo del calcio y del magnesio	P71	\$23,129.98
105	Alteraciones del equilibrio del sodio en el recién nacido	P74.2	\$23,129.98
106	Alteraciones del equilibrio del potasio en el recién nacido	P74.3	\$23,129.98
107	Íleo meconial	P75.X	\$11,285.14
108	Síndrome del tapón de meconio	P76.0	\$35,391.90
109	Otras peritonitis neonatales	P78.1	\$57,553.53
110	Enterocolitis necrotizante	P77	\$83,382.70
111	Convulsiones del recién nacido	P90.X	\$27,401.30
112	Depresión cerebral neonatal	P91.4	\$41,384.86
113	Encefalopatía hipóxica isquémica	P91.6	\$33,072.23

114	Malformaciones congénitas, deformidades y anomalías cromosómicas	Anencefalia	Q00.0	\$15,501.64
115		Encefalocele	Q01	\$37,246.95
116		Estenosis y estrechez congénitas del conducto lagrimal	Q10.5	\$16,223.88
117		Catarata congénita	Q12.0	\$17,410.00
118		Otras malformaciones congénitas del oído (microtia, macrotia, oreja supernumeraria, otras deformidades del pabellón auricular, anomalía de la posición de la oreja, oreja prominente)	Q17	\$20,258.28
119		Seno, fístula o quiste de la hendidura branquial	Q18.0	\$19,457.84
120		Malformaciones congénitas de la nariz	Q30	\$18,722.95
121		Malformación congénita de la laringe (Incluye laringomalacia congénita)	Q31	\$15,714.40
122		Malformaciones congénitas de la tráquea y de los bronquios	Q32	\$35,067.59
123		Malformaciones congénitas del pulmón	Q33	\$35,794.42
124		Otras malformaciones congénitas del intestino (Incluye divertículo de Meckel, Enfermedad de Hirschsprung y malrotación intestinal)	Q43	\$64,916.21
125		Malformaciones congénitas de vesícula biliar, conductos biliares e hígado (Incluye atresia de conductos biliares y quiste de colédoco)	Q44	\$76,250.03
126		Páncreas anular	Q45.1	\$42,097.89
127		Anquiloglosia	Q38.1	\$2,392.00
128		Síndrome de Potter	Q60.6	\$53,839.99
129		Duplicación del uréter	Q62.5	\$34,275.20
130		Riñón supernumerario	Q63.0	\$40,986.94
131		Riñón ectópico	Q63.2	\$40,341.75
132		Malformación del uraco	Q64.4	\$38,920.28
133		Ausencia congénita de la vejiga y de la uretra	Q64.5	\$60,096.31
134		Polidactilia	Q69	\$65,269.27
135		Sindactilia	Q70	\$26,550.25
136		Craneosinostosis	Q75.0	\$138,668.31
137		Hernia diafragmática congénita	Q79.0	\$73,510.59
138		Ictiosis congénita	Q80	\$22,781.51
139		Epidermólisis bullosa	Q81	\$22,982.77
140	Nevo no neoplásico, congénito	Q82.5	\$21,767.16	
141	Anormalidades cromosómicas (Diagnóstico)	Q90 – Q99	\$30,414.45	

142	Síntomas y signos generales	Choque hipovolémico	R57.1	\$43,282.45
143	Traumatismos, envenenamientos y algunas otras consecuencias de causas externas	Fractura de la bóveda del cráneo	S02.0	\$20,182.00
144		Traumatismo intracraneal con coma prolongado	S06.7	\$230,116.37
145		Avulsión del cuero cabelludo	S08.0	\$39,222.75
146		Herida del tórax	S21	\$23,941.92
147		Traumatismo por aplastamiento del pulgar y otro(s) dedo(s)	S67.0	\$7,119.00
148	Quemaduras y corrosiones	Quemaduras de tercer grado de las diferentes partes del cuerpo	T20.3, T21.3, T22.3, T23.3, T24.3, T25.3, T29.3, T30.3	\$107,138.31
149	Complicaciones de la atención médica y quirúrgica	Efectos adversos de drogas de afectan primariamente el sistema nervioso autónomo	Y51	\$18,331.93
150		Efectos adversos de vacunas bacterianas	Y58	\$18,810.36
151	Factores que influyen en el estado de salud y contacto con los servicios de salud	Atención de orificios artificiales (que incluye Atención de traqueostomía, gastrostomía, ileostomía, colostomía, otros orificios artificiales de las vías digestivas, cistostomía, otros orificios artificiales de las vías urinarias y vagina artificial)	Z43	\$31,469.11

**Anexo 2.** “Concepto de gastos no cubiertos por el PSMSXXI”, identificado como Anexo 2 de “LAS REGLAS DE OPERACIÓN”.

1	Adquisición de anteojos.
2	Cama extra.
3	Compra y reposición de prótesis y aparatos ortopédicos, así como pulmón artificial, marcapasos y zapatos ortopédicos.
4	Padecimientos derivados y tratamientos secundarios a radiaciones atómicas o nucleares, no prescritas por un médico.
5	Reembolsos médicos de aquellos gastos erogados fuera del Cuadro Básico de Medicamentos e Insumos del Sector Salud.
6	Renta de prótesis, órtesis y aparatos ortopédicos.
7	Servicios brindados por programas y campañas oficiales de salud vigentes.
8	Servicios de enfermeras y cuidadoras personales.
9	Educación especial para síndromes cromosómicos.

**Anexo 3.** “Esquema de Contraloría Social Seguro Médico Siglo XXI para el 2020”, identificado como Anexo 7 de “LAS REGLAS DE OPERACIÓN”.

## INDICE

### 1. INTRODUCCIÓN

### 2. OBJETIVO

### 3. DIFUSIÓN

3.1 La Instancia Normativa definirá y mencionará los medios que utilizará para la difusión.

3.2 Los procedimientos para realizar las actividades de Contraloría Social.

### 4. CAPACITACIÓN Y ASESORÍA

4.1 Proporcionar la capacitación a los servidores públicos e integrantes de los Comités de Contraloría Social.

4.2 Brindar asesoría para que se realicen adecuadamente las actividades de supervisión y vigilancia.

4.3 Captura y análisis de los informes.

4.4 Organizar las acciones de Contraloría Social con los representantes de los beneficiarios.

### 5. SEGUIMIENTO

5.1 Resultados obtenidos por los Comités de Contraloría Social y Captura en el Sistema Informático de Contraloría Social (SICS)

### 6. QUEJAS Y DENUNCIAS

### 7. ACTIVIDADES DE COORDINACIÓN

#### 1. INTRODUCCIÓN

A través del Programa Seguro Médico Siglo XXI (SMSXXI), todos los niños menores de cinco años de edad serán beneficiados. El objetivo general del Programa SMSXXI es financiar, mediante un esquema público de aseguramiento médico universal, la atención de los niños menores de cinco años de edad, que no sean derechohabientes de alguna institución de seguridad social, a efecto de contribuir a la disminución del empobrecimiento de las familias por motivos de salud.

Cabe señalar, que la estrategia de Contraloría Social se fundamenta en la actuación de los Comités de Contraloría Social (padres o tutores del menor) de cada entidad federativa, en los hospitales designados por el Programa SMSXXI, en las 32 Entidades Federativas.

De conformidad con lo establecido en el Acuerdo por el que se establecen los lineamientos para la promoción y operación de la contraloría social en los programas federales de desarrollo social, se elabora el presente esquema de Contraloría Social para el Programa SMSXXI, que contiene las actividades y responsabilidades de Contraloría Social de acuerdo con los siguientes apartados: I. Difusión, II. Capacitación y Asesoría, III: Seguimiento y IV. Actividades de Coordinación.

#### 2. OBJETIVO

Las Entidades Federativas, propiciarán la participación de los padres o tutores de los beneficiarios a través de la Contraloría Social, para el seguimiento, supervisión y vigilancia del cumplimiento de las metas y acciones comprometidas en el Programa SMSXXI, así como de la correcta aplicación de los recursos públicos asignados al mismo.

El Instituto de Salud para el Bienestar (INSABI) y las Entidades Federativas, atendiendo a su ámbito de competencia, deberán ajustarse a lo establecido en el ACUERDO por el que se establecen los lineamientos para la promoción y operación de la Contraloría Social en los programas federales de desarrollo social, publicados en el Diario Oficial de la Federación el 28 de octubre de 2016, con la finalidad de promover y realizar las acciones necesarias para la integración, operación y reporte de la Contraloría Social a la autoridad competente.

### 3. DIFUSIÓN

La difusión de la Contraloría Social del Programa “Seguro Médico Siglo XXI”, va dirigida a:

Los padres o tutores de los menores de cinco años que carecen de seguridad social, es decir, los beneficiarios del “Seguro Médico Siglo XXI”, que hayan recibido los servicios, medicamentos y los insumos esenciales requeridos para el diagnóstico y tratamiento de los padecimientos que se encuentren incluidos en el Programa Seguro Médico Siglo XXI.

La descripción detallada del proceso de difusión se incluirá en la Guía Operativa de Contraloría Social del Programa “Seguro Médico Siglo XXI”.

#### 3.1 La Instancia Normativa definirá y mencionará los medios que utilizará para la difusión.

El INSABI, promoverá que se realicen actividades de difusión para la Contraloría Social del SMSXXI, mediante un tríptico que diseñará como prototipo para su reproducción en los Servicios de Salud Estatales de cada una de las 32 Entidades Federativas, que contendrá la siguiente información relativa a la operación del programa:

- I. Características generales de los apoyos y acciones que contempla el programa federal.
- II. Tipo de apoyo que ofrece el programa federal a los beneficiarios;
- III. Requisitos para elegir a los beneficiarios;
- IV. Instancia normativa ejecutora del programa federal y órganos de control, así como sus respectivos canales de comunicación;
- V. Medios institucionales para presentar quejas y denuncias;
- VI. Procedimientos para realizar las actividades de Contraloría Social;
- VII. Población a la que va dirigida la obra, apoyo o servicio del programa federal.

El tríptico elaborado propuesto, será proporcionado por la instancia normativa en formato electrónico a las 32 entidades federativas, para su reproducción, en caso necesario y para no impactar en el uso de recursos económicos, esta acción podrá realizarse mediante fotocopias.

#### 3.2 Los procedimientos para realizar las actividades de Contraloría Social.

El INSABI con la finalidad de que los Servicios de Salud Estatales promuevan y den seguimiento a las acciones de Contraloría Social, implementará el esquema de trabajo de acuerdo con los siguientes procedimientos:

##### EL TITULAR DE LOS SERVICIOS DE SALUD ESTATALES

- Nombrará a un representante quien fungirá como enlace ante el INSABI.
- Será el responsable de que se registren los Comités de Contraloría Social.
- Designará al Promotor de Tutela de Derechos en Salud.
- Enviará el informe ejecutivo de actividades al área encargada del Programa Seguro Médico Siglo XXI en el INSABI.

##### EL PROMOTOR DE LA TUTELA DE DERECHOS EN SALUD.

- El Promotor de Tutela de Derechos en Salud será el responsable de constituir el Comité de Contraloría Social, así como de capacitar y asesorar a los tutores de los beneficiarios que acceden a llenar los informes y que serán considerados para formar un Comité.
- Aplicará los informes a los padres o tutores de los beneficiarios del Programa SMSXXI que sean atendidos por la patología previamente definida por el INSABI.
- Los informes serán aplicados antes del egreso (pre-alta, en su caso) del paciente.
- Los informes de los Comités de Contraloría Social, serán registrados en el Sistema Informático de Contraloría Social (SICS) conforme a lo establecido en la Guía Operativa correspondiente.

**SEGURO MÉDICO SIGLO XXI.**

- El INSABI a través del programa SMSXXI, designará las unidades médicas y el padecimiento a evaluar por cada entidad federativa, siendo estrictamente necesario aplicar los informes sobre el padecimiento elegido.
- Evaluará los resultados obtenidos de los informes aplicados a los padres o tutores de los beneficiarios que sean atendidos por la patología seleccionada.
- Evaluará las acciones de mejora propuestas por los Servicios de Salud Estatales, posterior al análisis de los resultados de los informes.

**4. CAPACITACIÓN Y ASESORÍA**

El INSABI a través del área encargada del PSMSXXI, asistirá a reuniones regionales con los Servicios de Salud estatales para dar a conocer el mecanismo, las acciones y las fechas compromiso relativos a Contraloría Social.

**4.1 Proporcionar la capacitación a los servidores públicos e integrantes de los Comités.**

El área encargada del PSMSXXI, otorgará capacitación y orientación a los Servicios de Salud estatales, en materia de Contraloría Social.

**4.2 Brindar asesoría para que se realicen adecuadamente las actividades de supervisión y vigilancia.**

- Los Servicios de Salud Estatales son los responsables capacitar a los Gestores del Seguro Popular que aplicarán los informes en las unidades médicas.
- El Promotor de Tutela de Derechos en Salud asesorará a los representantes de los beneficiarios en materia de Contraloría Social y llenado de los informes.
- El enlace de Contraloría Social designado por los Servicios de Salud estatales, será el responsable de capturar los informes.

**4.3 Captura de los informes.**

- Es compromiso de los Servicios de Salud designar a un enlace de Contraloría Social quien es responsable de capturar los informes para su presentación ante el INSABI.

**4.4 Organizar las acciones de Contraloría Social con los representantes de los beneficiarios**

Los Comités de Contraloría Social tendrán la función de verificar la operación del Programa Seguro Médico Siglo XXI a través de responder los informes, una vez que den el alta o pre-alta del menor en los hospitales seleccionados, dichos informes serán aplicados y recopilados por el Promotor de Tutela de Derechos en Salud.

El objetivo de la aplicación de los informes, es conocer la opinión de los padres de familia o tutores, respecto al servicio, atención y apoyos recibidos durante el tratamiento del menor beneficiario. Además, los informes contendrán los resultados de las actividades de Contraloría Social realizadas por el comité correspondiente.

**5. SEGUIMIENTO**

El área encargada del PSMSXXI, dará seguimiento a los programas estatales de trabajo y a la captura de información en el SICS a nivel nacional, mediante las siguientes acciones de Contraloría Social:

- Revisión y monitoreo del avance de los Programas Estatales de Trabajo de Contraloría Social (PETCS)
- Visitas programadas a las unidades médicas elegidas previamente por el SMSXXI, en su caso.
- Monitoreo semestral de los resultados registrados en el SICS, por parte de los Servicios de Salud.
- Monitoreo semestral de los resultados registrados en el SICS, por parte del área encargada del PSMSXXI.



Una vez concluido el presente ejercicio fiscal y al cierre de las actividades en el SICS, los SESA's informarán a la instancia normativa correspondiente, mediante un informe ejecutivo, las acciones realizadas derivadas del Esquema de Contraloría Social, en las unidades médicas.

Se promoverá la vinculación de seguimiento de las actividades y de los resultados de Contraloría Social con los mecanismos de denuncia existentes.

#### **5.1 De la Captura del Sistema informático de Contraloría Social**

El enlace de Contraloría Social nombrado por el Director de los Servicios de Salud, será responsable de capturar la información de operación y seguimiento de la Contraloría Social en el SICS, administrado por la Secretaría de la Función Pública, disponible en: <http://sics.funcionpublica.gob.mx>; estos registros serán monitoreados por el INSABI.

Los resultados obtenidos de los informes de los Comités de Contraloría Social, conformados por los padres de familia o tutores, se capturarán en el SICS.

### **6. QUEJAS Y DENUNCIAS**

El Instituto de Salud para el Bienestar dará seguimiento a las quejas y denuncias a través de los siguientes mecanismos:

Centro de Atención Telefónica (CAT), mecanismo de atención gratuito:

**01800 POPULAR (7678527)**

A través de página de internet:

**[www.gob.mx/salud/seguropopular](http://www.gob.mx/salud/seguropopular)**

Redes Sociales:

**[www.facebook.com/seguropopular](http://www.facebook.com/seguropopular)**

**Twitter Oficial: @seguro\_popular**

Las quejas y denuncias realizadas por los Comités de Contraloría Social, recibirán atención dentro de los primeros 10 días hábiles a partir de la fecha de recepción.

Asimismo, se podrán presentar denuncias en el portal del Sistema Integral de Denuncias Ciudadanas (SIDECE) de la Secretaría de la Función Pública a través de:

<https://sidec.funcionpublica.gob.mx/>

O a través de la aplicación móvil "Denuncia la corrupción".

### **7. ACTIVIDADES DE COORDINACIÓN**

El INSABI establece acciones de coordinación con los SESA's, las cuales tendrán que darse en el marco de transparencia y colaboración, en apego a lo establecido en las reglas de operación vigentes y a la normatividad aplicable en la materia.

El INSABI da cumplimiento a la difusión de la Contraloría Social mediante el "ACUERDO por el que se emiten las Reglas de Operación del Programa Seguro Médico Siglo XXI, para el ejercicio fiscal 2020"

*"\_\_\_\_\_. Contraloría Social"*

*Las entidades federativas, promoverán la participación de los responsables de los beneficiarios del SMSXXI a través de la integración y operación de contralorías sociales, para el seguimiento, supervisión y vigilancia del cumplimiento de las metas y acciones comprometidas en el SMSXXI, así como de la correcta aplicación de los recursos públicos asignados al mismo.*

*El INSABI y las entidades federativas, atendiendo a su ámbito de competencia, deberán sujetarse a lo establecido en los Lineamientos para la promoción y operación de la Contraloría Social en los programas federales de desarrollo social, publicados en el Diario Oficial de la Federación el 28 de octubre de 2016, con la finalidad de promover y realizar las acciones necesarias para la integración, operación y reporte de la Contraloría Social, mediante un esquema validado por la Secretaría de la Función Pública.*

---

**CONVENIO de Colaboración en materia de transferencia de recursos para la ejecución del Programa Seguro Médico Siglo XXI, por concepto de apoyo económico para el pago de atenciones cubiertas por el Seguro Médico Siglo XXI, que celebran el Instituto de Salud para el Bienestar y el Estado de Zacatecas.**

Al margen un sello con el Escudo Nacional, que dice: Estados Unidos Mexicanos.- SALUD.- Secretaría de Salud.- Instituto de Salud para el Bienestar.

CONVENIO DE COLABORACIÓN EN MATERIA DE TRANSFERENCIA DE RECURSOS PARA LA EJECUCIÓN DEL PROGRAMA SEGURO MÉDICO SIGLO XXI QUE CELEBRAN, POR UNA PARTE EL INSTITUTO DE SALUD PARA EL BIENESTAR, REPRESENTADO POR SU DIRECTOR GENERAL, MTRO. JUAN ANTONIO FERRER AGUILAR, EN ADELANTE SE LE DENOMINARÁ "EL INSABI" ASISTIDO POR EL MTRO. JOAQUÍN VALENTE PAREDES NARANJO, COORDINADOR DE FINANCIAMIENTO Y POR EL DR. ADALBERTO JAVIER SANTAELLA SOLÍS, COORDINADOR DE ABASTO; Y POR OTRA PARTE EL EJECUTIVO DEL ESTADO LIBRE Y SOBERANO DE ZACATECAS, REPRESENTADO POR EL DR. GILBERTO BREÑA CANTÚ, EN SU CARÁCTER DE SECRETARIO DE SALUD Y TITULAR DE LOS SERVICIOS ESTATALES DE SALUD; Y POR EL M. EN F. JORGE MIRANDA CASTRO EN SU CARÁCTER DE SECRETARIO DE FINANZAS, AL QUE EN LO SUCESIVO SE LE DENOMINARÁ "EL ESTADO", A QUIENES CUANDO ACTÚEN DE MANERA CONJUNTA SE LES DENOMINARÁ "LAS PARTES", CONFORME A LOS ANTECEDENTES, DECLARACIONES Y CLÁUSULAS SIGUIENTES:

**ANTECEDENTES**

1. La Constitución Política de los Estados Unidos Mexicanos establece en su artículo 4o., párrafos cuarto y noveno, el derecho humano de toda persona a la protección de la salud, disponiendo que la Ley definirá las bases y modalidades para el acceso a los servicios de salud, así como el derecho que tienen los niños y las niñas a la satisfacción de sus necesidades de salud.
2. La promoción de la salud de los niños representa un objetivo estratégico para todo Estado que pretenda construir una sociedad sana, justa y desarrollada. La condición de salud de los niños afecta de manera importante el rendimiento educativo de los escolares, y éste, a su vez, tiene un efecto significativo en la salud y la capacidad productiva en la edad adulta, es decir, la salud de los primeros años determina las condiciones futuras de esa generación.
3. El Plan Nacional de Desarrollo 2019-2024, en su apartado II, Política Social "Instituto Nacional de Salud para el Bienestar", señala que el gobierno federal realizará las acciones necesarias para garantizar que hacia 2024 todas y todos los habitantes de México puedan recibir atención médica y hospitalaria gratuita, incluidos el suministro de medicamentos y materiales de curación y los exámenes clínicos.
4. El Presupuesto de Egresos de la Federación para el Ejercicio Fiscal 2020, en su Anexo 25 establece al Programa Seguro Médico Siglo XXI, en lo sucesivo "EL PROGRAMA", como uno de los que deben sujetarse a Reglas de Operación, mediante el cual el Gobierno Federal continuará en dicho ejercicio fiscal, las acciones conducentes que aseguren la cobertura de servicios de la salud de todos los niños en el país, ya que operará en todas las localidades del territorio nacional financiando la atención médica completa e integral a los niños beneficiarios que no cuentan con ningún tipo de seguridad social.
5. Con fecha 28 de diciembre de 2019 se publicaron en el Diario Oficial de la Federación las Reglas de Operación del Programa Seguro Médico Siglo XXI para el Ejercicio Fiscal 2020, en lo sucesivo "LAS REGLAS DE OPERACIÓN".
6. El objetivo específico de "EL PROGRAMA" consiste en otorgar el financiamiento para que la población menor de cinco años de edad sin derechohabiencia en alguna institución de seguridad social cuente con un esquema de aseguramiento en salud de atención médica y preventiva, complementaria a la contenida en el Fondo de Salud para el Bienestar (FSB).

**DECLARACIONES**

**I. "EL INSABI" declara que:**

- 1.1. Es un Organismo Descentralizado con personalidad jurídica y patrimonio propio sectorizado a la Secretaría de Salud en términos del artículo 77 bis 35 de la Ley General de Salud.
- 1.2. El Director General del Instituto de Salud para el Bienestar tiene la facultad y legitimación para suscribir el presente Convenio, según se desprende de lo previsto en los artículos 77 bis 35, fracción II, 77 bis 35 B, fracción II, 77 bis 35 G de la Ley General de Salud y 22, fracción I y II y 59, fracción I de la Ley Federal de las Entidades Paraestatales, cargo que se acredita con nombramiento de fecha 30 de noviembre de 2019, expedido por el Presidente de los Estados Unidos Mexicanos, Lic. Andrés Manuel López Obrador.

- I.3. Cuenta con atribuciones para proveer y garantizar la prestación gratuita de servicios de salud, medicamentos y demás insumos asociados a las personas sin seguridad social, así como impulsar en coordinación con la Secretaría de Salud en su calidad de Órgano Rector, acciones orientadas a lograr una adecuada integración y articulación de las instituciones públicas del Sistema Nacional de Salud.
- I.4. Para llevar a cabo el objetivo de "EL PROGRAMA", realizará la transferencia de recursos federales a las Entidades Federativas de conformidad con lo que establece la Ley Federal de Presupuesto y Responsabilidad Hacendaria, en sus artículos 74 y 75, en el sentido de que el Ejecutivo Federal, por conducto de la Secretaría de Hacienda y Crédito Público, autorizará la ministración de los subsidios y transferencias con cargo a los presupuestos de las dependencias, mismos que se otorgarán y ejercerán conforme a las disposiciones generales aplicables. Dichas transferencias y subsidios deberán sujetarse a los criterios de objetividad, equidad, transparencia, publicidad, selectividad y temporalidad que en la Ley citada se señalan.
- I.5. Cuenta con recursos presupuestales autorizados en el Presupuesto de Egresos de la Federación para hacer frente a las obligaciones derivadas de la suscripción del presente instrumento.
- I.6. Para efectos del presente Convenio señala como domicilio el ubicado en la Calle Gustavo E. Campa, número 54, colonia Guadalupe Inn, Demarcación Territorial Álvaro Obregón, C.P. 01020, en la Ciudad de México.

## II. "EL ESTADO" declara que:

- II.1. Es un Estado Libre y Soberano que forma parte integrante de la Federación y que el ejercicio de su Poder Ejecutivo se deposita en el Gobernador del Estado, conforme a lo dispuesto por los artículos 40, 42 fracción I y 43 de la Constitución Política de los Estados Unidos Mexicanos, con las atribuciones y funciones que le confieren la Constitución Política de los Estados Unidos Mexicanos, la Constitución Política del Estado Libre y Soberano de Zacatecas y la Ley Orgánica de la Administración Pública del Estado de Zacatecas.
- II.2. El Secretario de Salud y/o el Titular de los Servicios Estatales de Salud comparece a la suscripción del presente Convenio, de conformidad con los artículos 25 fracción XI, 36, 44, 47 y 48 fracción V de la Ley Orgánica de la Administración Pública del Estado de Zacatecas cargo que quedó debidamente acreditado con nombramiento de fecha 12 de septiembre del 2016, expedido por el L.C. Alejandro Tello Cristerna, Gobernador del Estado de Zacatecas.
- II.3. El Secretario de Finanzas, comparece a la suscripción del presente Convenio de conformidad con los artículos 1, 2, 3, 12, 16 y 25 fracción II de la Ley Orgánica de la Administración Pública del Estado de Zacatecas, cargo que quedó debidamente acreditado con nombramiento de fecha 12 de septiembre del 2016, expedido por expedido por el L.C. Alejandro Tello Cristerna, Gobernador del Estado de Zacatecas y participa con carácter de "RECEPTOR DE LOS RECURSOS".
- II.4. Para los efectos de este Convenio se considera como "UNIDAD EJECUTORA DE LOS RECURSOS" a los Servicios Estatales de Salud (SESA'S).
- II.5. Sus prioridades para alcanzar los objetivos pretendidos a través del presente instrumento son:
  - a) **Atención de pacientes en específico.**
- II.6. Para efectos del presente Convenio señala como su domicilio el ubicado en: Calle Circuito Cerro del Gato, Edificio G, Colonia Ciudad Gobierno, Código Postal 98160, en Zacatecas, Zac.
- II.7. Que cuenta con Dictamen de Acreditación vigente expedido por la Secretaría de Salud.

## III. "LAS PARTES" declaran que:

- III.1. "EL PROGRAMA" es federal, público y su costo es cubierto mediante un subsidio federal proveniente de recursos presupuestarios autorizados en el Presupuesto de Egresos de la Federación (PEF) para el Ejercicio Fiscal 2020, que complementan los recursos que las entidades federativas reciben de la Federación vía Ramo 12 y del Fondo de Aportaciones para los Servicios de Salud del Ramo 33, destinados a la prestación de servicios médicos.
- III.2. Están de acuerdo en celebrar el presente Convenio de Colaboración en materia de transferencia de recursos para la ejecución de "EL PROGRAMA", conforme a las estipulaciones que contienen las siguientes:

## CLÁUSULAS

**PRIMERA.- OBJETO.** El presente Convenio de Colaboración tiene por objeto que "EL INSABI" transfiera a "EL ESTADO" recursos presupuestarios federales destinados a "EL PROGRAMA", por concepto de "Apoyo económico para el pago de atenciones cubiertas por el Seguro Médico Siglo XXI" en términos de lo establecido en "LAS REGLAS DE OPERACIÓN" de acuerdo con la disponibilidad presupuestaria.

**SEGUNDA.- TRANSFERENCIA DE RECURSOS FEDERALES.** "EL INSABI" transferirá a "EL ESTADO" por conducto de "EL RECEPTOR DE LOS RECURSOS", los recursos presupuestarios federales correspondientes a "EL PROGRAMA", conforme a lo dispuesto en el Presupuesto de Egresos de la Federación para el Ejercicio Fiscal 2020, para coordinar su participación en materia de salubridad general en términos de los artículos 3o., 9o. y 13 de la Ley General de Salud, "LAS REGLAS DE OPERACIÓN" y el presente instrumento jurídico.

"EL INSABI", por conducto de la Coordinación de Financiamiento, realizará la transferencia de recursos en términos de las disposiciones federales aplicables, radicándose al "RECEPTOR DE LOS RECURSOS", en la cuenta bancaria productiva específica que éste establezca para tal efecto en forma previa a la entrega de los recursos, informando de ello por conducto de la "UNIDAD EJECUTORA DE LOS RECURSOS" a "EL INSABI", con la finalidad de que los recursos transferidos y sus rendimientos financieros estén debidamente identificados.

Así mismo la "UNIDAD EJECUTORA DE LOS RECURSOS" deberá contar con una cuenta bancaria productiva específica a efecto de que el "RECEPTOR DE LOS RECURSOS" le transfiera los mismos, obligándose la "UNIDAD EJECUTORA DE LOS RECURSOS" a informar los datos de identificación de ésta tanto al "RECEPTOR DE LOS RECURSOS" como al "EL INSABI".

Los rendimientos financieros que generen los recursos transferidos de las cuentas mencionadas en los párrafos que anteceden, deberán destinarse al objeto de "EL PROGRAMA".

Para garantizar la entrega oportuna de las ministraciones a "EL ESTADO", éste por conducto de la "UNIDAD EJECUTORA DE LOS RECURSOS" deberá realizar, en forma inmediata a la suscripción del presente instrumento, las acciones administrativas necesarias para asegurar el registro de la cuenta bancaria en la Tesorería de la Federación.

La transferencia de los recursos se realizará conforme a lo siguiente:

- A)** Será hasta por la cantidad que resulte del apoyo económico para el reembolso de atenciones cubiertas por "EL PROGRAMA" realizadas a los beneficiarios del mismo durante el periodo del 1 de enero al 31 de diciembre de 2020 y procederá para eventos terminados, es decir, padecimientos que han sido resueltos, salvo aquellos que ameritan tratamiento de continuidad. El monto a cubrir por cada una de estas intervenciones se determinará conforme a las tarifas del tabulador establecido por "EL INSABI" que se encuentra en el Anexo 1 de este Convenio.
- B)** Para los casos de las intervenciones de hipoacusia neurosensorial, implantación de prótesis coclear, trastornos innatos del metabolismo y enfermedades del sistema nervioso que requieran rehabilitación física y neurosensorial, su registro en el Sistema Informático del Seguro Médico Siglo XXI se hará al sustentar el diagnóstico. Será responsabilidad de la unidad médica que preste el servicio a los Beneficiarios del "EL PROGRAMA", demostrar que el paciente recibió la prótesis auditiva externa y el implante coclear.

En el caso de las intervenciones realizadas a los beneficiarios de "EL PROGRAMA" y que no se enlisten en el tabulador del Anexo 1 del presente instrumento, "EL INSABI", por conducto de la Coordinación de Abasto, determinará si son elegibles de cubrirse con cargo a los recursos de "EL PROGRAMA", así como de fijar el monto de la tarifa a cubrir por cada uno de los eventos, el cual será como máximo la cuota de recuperación del tabulador más alto aplicable a la población con seguridad social, que tenga la institución que haya realizado la atención, y será verificada de acuerdo al expediente clínico correspondiente e informado a "EL INSABI" por "LOS SESA'S", antes de la validación del caso.

En el caso de las intervenciones con tabulador "pago por facturación" se cubrirá solamente el tratamiento de sustitución, y/o medicamentos especializados, así como los insumos que se requieran de acuerdo a la aplicación de dichos tratamientos. El registro se realizará en el Sistema Informático del Seguro Médico Siglo XXI bimestralmente. Será obligación del establecimiento para la atención médica acreditado y del médico validador demostrar la continuidad de la intervención.

No se cubrirán las acciones e intervenciones listadas en el Anexo 2 de este Convenio.

B) "EL ESTADO" a través de la "UNIDAD EJECUTORA DE LOS RECURSOS", por cada transferencia de recursos federales deberá enviar a la Coordinación de Financiamiento, dentro de los 15 días hábiles posteriores a la misma, un recibo que será emitido por el "RECEPTOR DE LOS RECURSOS", y deberá cumplir con lo siguiente:

- a) Ser expedido a nombre del: Instituto de Salud para el Bienestar;
- b) Precisar el monto de los recursos transferidos;
- c) Señalar la fecha de emisión;
- d) Señalar la fecha de recepción de los recursos,
- e) Precisar el nombre del Programa y los conceptos relativos a los recursos presupuestarios federales recibidos, y
- f) Contener la siguiente leyenda: *"Los recursos federales recibidos, son destinados y utilizados exclusivamente para la ejecución del Programa Seguro Médico Siglo XXI, por concepto de Apoyo económico para el pago de atenciones cubiertas por el Seguro Médico Siglo XXI."*

"EL INSABI", por conducto de la Coordinación de Financiamiento, comunicará a "EL ESTADO" a través de "UNIDAD EJECUTORA DE LOS RECURSOS", la realización de las transferencias de recursos e independientemente de su entrega oficial, podrá ser enviada a través de correo electrónico a la cuenta institucional que para tal efecto indique "EL ESTADO". En caso de existir modificación a dicha cuenta, deberá notificarse de manera oficial a la Coordinación de Financiamiento.

Los documentos justificativos de la obligación de pago para "EL INSABI" serán las disposiciones jurídicas aplicables, "LAS REGLAS DE OPERACIÓN", las atenciones cubiertas reportadas por "EL ESTADO" y autorizadas para pago por la Coordinación de Abasto, así como el presente Convenio. El documento comprobatorio será el recibo a que se refiere la presente cláusula.

C) De conformidad con las disposiciones citadas en la declaración III.1 de este Convenio de Colaboración, deberá considerarse, para todos los efectos jurídico administrativos que correspondan, a los recursos señalados en la presente cláusula, como aquellos autorizados en el Presupuesto de Egresos de la Federación para el ejercicio fiscal 2020, que complementan los recursos que las entidades federativas reciben de la Federación vía Ramo 12 y del Fondo de Aportaciones para los Servicios de Salud del Ramo 33, destinados a la prestación de servicios médicos.

**TERCERA.- DEVENGO POR LA TRANSFERENCIA DE LOS RECURSOS FEDERALES.** Los recursos que, para cumplir con el objeto del presente instrumento, transfiere "EL INSABI" a "EL ESTADO", se consideran devengados para "EL INSABI" una vez que se constituyó la obligación de entregar el recurso a "EL ESTADO". A dicha obligación le será aplicable el primer supuesto jurídico que señala el artículo 175 del Reglamento de la Ley Federal de Presupuesto y Responsabilidad Hacendaria.

**CUARTA.- EJERCICIO Y COMPROBACIÓN DE LOS RECURSOS.** Será responsabilidad de "EL ESTADO" verificar la veracidad de los datos contenidos en la información que se proporcione a "EL INSABI" sobre el ejercicio y comprobación de las atenciones cubiertas solicitadas como reembolso a "EL INSABI" a través de la transferencia de recursos federales de "EL PROGRAMA".

Para ello "EL ESTADO" deberá mantener la documentación comprobatoria original de las atenciones cubiertas con los reembolsos transferidos, a disposición de "EL INSABI", así como de las entidades fiscalizadoras federales y locales competentes, para su revisión en el momento que así se le requiera.

Cuando "EL ESTADO" conforme a lo señalado en el numeral 5.3.1 de "LAS REGLAS DE OPERACIÓN", solicite el reembolso de una atención cubierta, "EL INSABI", por conducto de la Coordinación de Abasto, revisará los soportes médicos y administrativos de su competencia de cada atención registrada y validada por "EL ESTADO", a través del Sistema Informático del Seguro Médico Siglo XXI.

"EL INSABI" a través de la Coordinación de Abasto validará el registro de los casos realizados por "EL ESTADO", verificando que contengan la información de carácter médico requerida y su correcta clasificación de acuerdo al tabulador del Anexo 1 de este Convenio, y, de ser procedente, autorizará los casos y montos para pago y enviará a la Coordinación de Financiamiento, un informe de los casos en que proceda transferir los recursos respectivos, para que ésta los transfiera a "EL ESTADO" de acuerdo con la disponibilidad presupuestaria existente.

"EL ESTADO" enviará a "EL INSABI" por conducto de la Coordinación de Financiamiento, el recibo correspondiente señalado en la Cláusula Segunda.

"EL INSABI" a través de la Coordinación de Abasto no autorizará las atenciones cuya información requerida para ello no sea proporcionada o cuando la calidad de la información recibida no justifique su autorización, así como, cuando durante el proceso de autorización se determine la inhabilitación de la atención y, en consecuencia, dichas atenciones no serán pagadas, sin embargo, dichas atenciones se quedarán de igual forma registradas en el mismo Sistema Informático del PSMSXXI.

**QUINTA.- COMPROBACIÓN DE LA RECEPCIÓN DE LOS RECURSOS FEDERALES TRANSFERIDOS.** Los recursos presupuestales transferidos por "EL INSABI" se aplicarán por "EL ESTADO" como un reembolso y hasta por los importes que por cada atención se indica en "LAS REGLAS DE OPERACIÓN" y en el Anexo 1 del presente instrumento.

La comprobación de la recepción de los recursos transferidos se hará con el recibo que expida el "RECEPTOR DE LOS RECURSOS" y que sea enviado por la "UNIDAD EJECUTORA DE LOS RECURSOS" a la Coordinación de Financiamiento en los términos de lo señalado en la Cláusula Segunda del presente instrumento.

**SEXTA.- INDICADORES.** Para dar seguimiento a los indicadores establecidos en el numeral 8.2 de "LAS REGLAS DE OPERACIÓN", "EL ESTADO" se obliga a proporcionar a "EL INSABI" por conducto del Titular de la Dirección de Planeación, C. Jaime Enrique Cortes Navía, la información de las variables de dichos indicadores a través del Sistema de Información en Salud, el cual forma parte del Sistema Nacional de Información de Salud (SINAIS) en términos de las disposiciones jurídicas aplicables.

**SÉPTIMA.- OBLIGACIONES DE "EL ESTADO".** Para el cumplimiento del objeto del presente Convenio, "EL ESTADO", además de lo establecido en el numeral 5.1.3 de "LAS REGLAS DE OPERACIÓN", se obliga, entre otras acciones, a:

- I. Recibir, a través del "RECEPTOR DE LOS RECURSOS" las transferencias federales que "EL INSABI" le realice por concepto de "Apoyo económico para el pago de atenciones cubiertas por el Seguro Médico Siglo XXI" a la cuenta bancaria productiva que el "RECEPTOR DE LOS RECURSOS" aperture para la ministración y control exclusivo de los recursos por el concepto referido. Es responsabilidad de la "UNIDAD EJECUTORA DE LOS RECURSOS" dar seguimiento a las transferencias de recursos que realice "EL INSABI".
- II. Enviar a la Coordinación de Financiamiento a través de la "UNIDAD EJECUTORA DE LOS RECURSOS", un recibo emitido por el "RECEPTOR DE LOS RECURSOS" por cada transferencia, de acuerdo con lo estipulado en la Cláusula Segunda del presente instrumento.
- III. Informar y ministrar a la "UNIDAD EJECUTORA DE LOS RECURSOS", por conducto del "RECEPTOR DE LOS RECURSOS", los reembolsos transferidos íntegramente, junto con los rendimientos financieros que se generen, dentro de los cinco días hábiles siguientes a su recepción.

Transcurrido el plazo señalado, la "UNIDAD EJECUTORA DE LOS RECURSOS" dentro de los 5 días hábiles siguientes, comunicará a la Coordinación de Abasto la recepción u omisión del informe que el "RECEPTOR DE LOS RECURSOS" le haga sobre los recursos federales ministrados, señalando el monto total de los recursos federales ministrados.

- IV. Aplicar los recursos a que se refiere la Cláusula Segunda de este instrumento, para el reembolso correspondiente a través de la "UNIDAD EJECUTORA DE LOS RECURSOS", quien se hace responsable del uso, aplicación y destino de los citados recursos.
- V. Mantener bajo su custodia, a través de la "UNIDAD EJECUTORA DE LOS RECURSOS", la documentación comprobatoria original de los recursos presupuestarios federales erogados y la pondrá a disposición de los órganos fiscalizadores locales o federales competentes y, en su caso, de Secretaría de Hacienda y Crédito Público y "EL INSABI", cuando así le sea requerido. Igualmente, proporcionará la información adicional que le sea requerida de conformidad con las disposiciones jurídicas correspondientes y "LAS REGLAS DE OPERACIÓN".

- VI.** Reintegrar los recursos presupuestarios federales transferidos, que después de ser radicados al "RECEPTOR DE LOS RECURSOS" no hayan sido informados y ministrados a la "UNIDAD EJECUTORA DE LOS RECURSOS" o que una vez ministrados a esta última, no sean ejercidos para los fines y en los términos de este Convenio. Dichos recursos junto con los rendimientos financieros generados deberán ser reintegrados conforme a las disposiciones jurídicas aplicables.
- VII.** Mantener actualizados por conducto de la "UNIDAD EJECUTORA DE LOS RECURSOS" los indicadores para resultados de los recursos transferidos, así como evaluar los resultados que se obtengan con los mismos.
- VIII.** Establecer mediante la "UNIDAD EJECUTORA DE LOS RECURSOS", con base en el seguimiento de las metas de los indicadores y en los resultados de las evaluaciones realizadas, medidas de mejora continua para el cumplimiento de los objetivos para los que se destinan los recursos transferidos.
- IX.** Informar por conducto de la "UNIDAD EJECUTORA DE LOS RECURSOS", sobre la suscripción de este Convenio a los órganos de control y de fiscalización de "EL ESTADO" y entregarles copia del mismo.
- X.** Realizar las acciones que se requieran para la ejecución del objeto del presente instrumento, con recursos humanos bajo su absoluta responsabilidad jurídica y administrativa, por lo que no existirá relación laboral alguna entre éstos y "EL INSABI", la que en ningún caso se considerará como patrón sustituto o solidario.
- XI.** Supervisar a través de los SESA'S, el cumplimiento de las acciones que se provean conforme al presente convenio, solicitando, en su caso, la aclaración de dichas acciones, para lo cual podrá solicitar la información que corresponda.
- XII.** Propiciar la participación de los responsables de los beneficiarios de "EL PROGRAMA" a través de la integración y operación de contralorías sociales, para el seguimiento, supervisión y vigilancia del cumplimiento de las metas y acciones comprometidas en dicho programa, así como de la correcta aplicación de los recursos públicos asignados al mismo, para lo cual se sujetará a lo establecido en los Lineamientos para la promoción y operación de la Contraloría Social en los programas federales de desarrollo social, publicados en el Diario Oficial de la Federación el 28 de octubre de 2016, con la finalidad de promover y realizar las acciones necesarias para la integración, operación y reporte de la contraloría social, mediante el "Esquema de Contraloría Social Seguro Médico Siglo XXI para el 2020", identificado como Anexo 7 de "LAS REGLAS DE OPERACIÓN", que para efectos del presente convenio se identifica como Anexo 3.
- XIII.** Publicar en el órgano oficial de difusión de "EL ESTADO", el presente Convenio, así como sus modificaciones.
- XV.** Difundir en su página de Internet y, en su caso, de la "UNIDAD EJECUTORA DE LOS RECURSOS", el concepto financiado con los recursos que serán transferidos mediante el presente instrumento.
- XVI.** Verificar que el expediente clínico de cada paciente beneficiario, contenga la documentación soporte de la atención médica y medicamentos proporcionados y que dicho expediente sea resguardado por un plazo de 5 años, contados a partir de la última atención otorgada. El expediente deberá llevarse de conformidad con la Norma Oficial Mexicana NOM-004-SSA3-2012, Del expediente clínico, publicada en el Diario Oficial de la Federación el 15 de octubre de 2012 y sus respectivas modificaciones.
- XVII.** Guardar estricta confidencialidad respecto a la información y resultados que se produzcan en virtud del cumplimiento del presente instrumento, que tengan el carácter de reservado en términos de las disposiciones aplicables.
- XVIII.** Gestionar oportunamente ante "EL INSABI" los cobros de las atenciones cubiertas por el Seguro Médico Siglo XXI de tal manera que no existan dificultades para la atención médica oportuna de los beneficiarios.

**XIX.** Dar aviso a "EL INSABI", dentro de los cinco días hábiles siguientes a la fecha que le sea comunicado, cuando deje de tener vigencia o ésta sea suspendida, de alguno de los dictámenes de Acreditación expedidos por la Secretaría de Salud, a los establecimientos que brindan los servicios médicos objeto de este convenio.

**XX.** Abstenerse de registrar casos cuando el Dictamen de Acreditación expedido por la Secretaría de Salud ha perdido su vigencia o se encuentre suspendido.

**OCTAVA.- OBLIGACIONES DE "EL INSABI".** "EL INSABI" se obliga a:

- I. Transferir por conducto de la Coordinación de Financiamiento a "EL ESTADO" a través del "RECEPTOR DE LOS RECURSOS", los reembolsos a que se refiere la Cláusula Segunda del presente Convenio, de acuerdo con los plazos derivados del procedimiento de pago correspondiente, la disponibilidad presupuestaria y la autorización de pago que la Coordinación de Abasto envíe a la Coordinación de Financiamiento.
- II. Coadyuvar en el ámbito de sus atribuciones con los entes fiscalizadores competentes, en la verificación de que los recursos presupuestarios federales transferidos sean aplicados únicamente para la realización de los fines a los cuales son destinados.
- III. Abstenerse de intervenir en el procedimiento de asignación de los contratos, convenios o de cualquier otro instrumento jurídico que formalice "EL ESTADO" para cumplir con los fines para los cuales son destinados los recursos presupuestarios federales transferidos.
- IV. Realizar, por conducto de la Coordinación de Financiamiento la supervisión financiera de "EL PROGRAMA" consistente en verificar el cumplimiento de las normas financieras y de operación, de acuerdo a lo estipulado en la Cláusula Segunda, inciso B), de este Convenio.
- V. Hacer del conocimiento, de forma oportuna, a los órganos de control de "EL ESTADO", así como de la Auditoría Superior de la Federación y de la Secretaría de la Función Pública los casos que conozca en que los recursos federales transferidos por virtud de este Convenio no tengan como origen el pago de atenciones cubiertas por el Seguro Médico Siglo XXI, señalado en los numerales 5.3.1 y 5.3.2 de "LAS REGLAS DE OPERACIÓN".
- VI. Hacer del conocimiento de "EL ESTADO", el incumplimiento de sus obligaciones que sea causa de efectuar el reintegro de los recursos federales transferidos, incluyendo los intereses que correspondan conforme a las disposiciones jurídicas aplicables, en los supuestos y términos señalados en la fracción VI de la Cláusula Séptima de este Convenio.
- VII. Informar en la Cuenta Pública de la Hacienda Pública Federal y en los demás informes que sean requeridos, a través de la Coordinación de Financiamiento lo relacionado con la transferencia de los recursos federales, y por conducto de la Coordinación de Abasto sobre la autorización de las atenciones cubiertas por el Seguro Médico Siglo XXI que motivaron la transferencia de los recursos federales en términos del presente Convenio.
- VIII. Dar seguimiento, en coordinación con "EL ESTADO" sobre el avance en el cumplimiento del objeto del presente instrumento.
- IX. Establecer, a través de las unidades administrativas de "EL INSABI" de acuerdo a su ámbito de competencia, con base en el seguimiento de las metas de los indicadores y en los resultados de las evaluaciones realizadas, medidas de mejora continua para el cumplimiento de los objetivos para los que se destinan los recursos transferidos.
- X. Sujetarse en lo conducente a lo establecido en los Lineamientos para la promoción y operación de la Contraloría Social en los programas federales de desarrollo social, publicados en el Diario Oficial de la Federación el 28 de octubre de 2016, con la finalidad de promover y realizar las acciones necesarias para la integración, operación y reporte de la contraloría social, mediante el "Esquema de Contraloría Social Seguro Médico Siglo XXI para el 2020", identificado como Anexo 7 de "LAS REGLAS DE OPERACIÓN", que para efectos del presente convenio se identifica como Anexo 3.
- XI. Publicar el presente Convenio en el Diario Oficial de la Federación, así como en su página de Internet.



**NOVENA.- VIGENCIA.-** El presente instrumento jurídico comenzará a surtir sus efectos a partir de la fecha de su suscripción y se mantendrá en vigor hasta el 31 de diciembre de 2020.

**DÉCIMA.- MODIFICACIONES AL CONVENIO.-** "LAS PARTES" acuerdan que el presente Convenio podrá modificarse de común acuerdo y por escrito, en estricto apego a las disposiciones jurídicas aplicables. Las modificaciones al Convenio obligarán a sus signatarios a partir de la fecha de su firma.

En caso de contingencias para la realización de "EL PROGRAMA", "LAS PARTES" se comprometen a acordar y realizar las medidas o mecanismos que permitan afrontar dichas contingencias, mismos que serán formalizados mediante la suscripción del Convenio modificatorio correspondiente.

**DÉCIMA PRIMERA.- REINTEGRO DE RECURSOS FEDERALES.-** Procederá que "EL ESTADO" reintegre los recursos que le fueron transferidos cuando:

- I. No se destinen a los fines autorizados, de acuerdo con el numeral 5.4 de "LAS REGLAS DE OPERACIÓN".
- II. Se den los supuestos previstos en la fracción VI de la Cláusula Séptima de este Convenio.

El reintegro de los recursos, incluyendo los rendimientos financieros que correspondan, se realizará a la Tesorería de la Federación, en términos de lo dispuesto en el artículo 17 de la Ley de Disciplina Financiera de las Entidades Federativas y los Municipios.

Cuando "EL INSABI" tenga conocimiento de alguno de los supuestos establecidos en esta cláusula, deberá hacerlo oportunamente de conocimiento de la Auditoría Superior de la Federación, la Secretaría de la Función Pública y de los órganos de control de "EL ESTADO" a efecto de que éstos realicen las acciones que procedan en su ámbito de competencia.

"EL ESTADO" deberá notificar de manera oficial a "EL INSABI" la realización del reintegro correspondiente o, en su caso, la comprobación de la debida aplicación de los recursos en los términos establecidos en el presente instrumento.

**DÉCIMA SEGUNDA.- CASO FORTUITO O FUERZA MAYOR.** "LAS PARTES" no tendrán responsabilidad por los daños y perjuicios que pudieran ocasionarse por causas de fuerza mayor o caso fortuito que impidan, la ejecución total o parcial de las obligaciones del objeto del presente instrumento.

Una vez superados dichos eventos se reanudarán las actividades en la forma y términos que acuerden "LAS PARTES".

**DÉCIMA TERCERA.- COMUNICACIONES.-** Las comunicaciones de tipo general, que se realicen con motivo de este Convenio, deberán ser por escrito, con acuse de recibo y dirigirse a los domicilios señalados por "LAS PARTES" en el apartado de declaraciones de este instrumento.

En caso de que alguna de "LAS PARTES" cambie de domicilio, se obligan a dar el aviso correspondiente a la otra con 30 días naturales de anticipación a que dicho cambio de ubicación se realice.

**DÉCIMA CUARTA.- CONTROL, VIGILANCIA, SEGUIMIENTO Y EVALUACIÓN.** "LAS PARTES" acuerdan que la supervisión, control, vigilancia, seguimiento y evaluación de los recursos presupuestarios transferidos en virtud de este instrumento, serán realizados con apego a las disposiciones jurídicas aplicables, según corresponda, por "EL INSABI", Secretaría de Hacienda y Crédito Público, la Secretaría de la Función Pública, la Auditoría Superior de la Federación, y demás órganos fiscalizadores federales y locales competentes, en su respectivo ámbito de atribuciones, sin perjuicio de las acciones de supervisión, vigilancia, control y evaluación que de forma directa o en coordinación con la Secretaría de la Función Pública, realicen los órganos de control de "EL ESTADO".

**DÉCIMA QUINTA.- CAUSAS DE TERMINACIÓN.** El presente Convenio podrá darse por terminado cuando se presente alguna de las siguientes causas:

- I. Estar satisfecho el objeto para el que fue celebrado.
- II. Acuerdo de "LAS PARTES".
- III. Falta de disponibilidad presupuestaria para el cumplimiento de los compromisos a cargo de "EL INSABI".
- IV. Caso fortuito o fuerza mayor que impida su realización.

**DÉCIMA SEXTA.- CAUSAS DE RESCISIÓN.** El presente Convenio podrá rescindirse por las siguientes causas:

- I. Cuando se determine que los recursos presupuestarios federales se utilizaron con fines distintos a los previstos en el presente instrumento, o,
- II. Por el retraso en los plazos establecidos para el cumplimiento de las obligaciones a cargo de la "UNIDAD EJECUTORA DE LOS RECURSOS".
- III. Por el incumplimiento de las obligaciones contraídas en el mismo.

**DÉCIMA SÉPTIMA.- ANEXOS.-** "LAS PARTES" reconocen como Anexos del presente instrumento jurídico, los que se mencionan a continuación los cuales forman parte integrante del mismo y tienen la misma fuerza legal.

- Anexo 1.** "Listado de atenciones médicas cubiertas por el PSMSXXI y sus tabuladores correspondientes", identificado como Anexo 1 de "LAS REGLAS DE OPERACIÓN".
- Anexo 2.** "Concepto de gastos no cubiertos por el PSMSXXI", identificado como Anexo 2 de "LAS REGLAS DE OPERACIÓN".
- Anexo 3.** "Esquema de Contraloría Social Seguro Médico Siglo XXI para el 2020", identificado como Anexo 7 de "LAS REGLAS DE OPERACIÓN".

**DÉCIMA OCTAVA.- COMISIÓN DE EVALUACIÓN Y SEGUIMIENTO.** Para el adecuado desarrollo del objeto del presente instrumento "LAS PARTES" formarán una Comisión de Evaluación y Seguimiento integrada por dos representantes de "EL INSABI" y dos de "EL ESTADO" cuyas funciones serán las siguientes:

- a) Definir y especificar los procedimientos para una correcta y oportuna atención a los pacientes.
- b) Procurar la solución de cualquier circunstancia no prevista en este instrumento.
- c) Las demás que acuerden LAS PARTES.

"EL INSABI" designa como sus representantes ante la Comisión de Evaluación y Seguimiento a los titulares de la Coordinación de Financiamiento y de la Coordinación de Abasto.

"EL ESTADO" designa como su representante ante la Comisión de Evaluación y Seguimiento a la C. Dra. María Enriqueta Rodríguez Escobedo.

**DÉCIMA NOVENA.- INTERPRETACIÓN Y SOLUCIÓN DE CONTROVERSIAS.** En caso de presentarse algún conflicto o controversia con motivo de la interpretación o cumplimiento del presente Convenio "LAS PARTES" lo resolverán, atendiendo a las propuestas acordadas por la Comisión de Evaluación y Seguimiento referida en la Cláusula Décima Octava de este convenio, y conforme al siguiente procedimiento:

- I.- De común acuerdo respecto de las dudas que se susciten con motivo de la ejecución o cumplimiento del presente instrumento.
- II.- En caso de no llegar a un arreglo satisfactorio, someterse a la legislación federal aplicable y a la jurisdicción de los tribunales federales competentes con residencia en la Ciudad de México, por lo que, en el momento de firmar este Convenio, renuncian en forma expresa al fuero que en razón de su domicilio actual o futuro o por cualquier otra causa pudiere corresponderles.

Estando enteradas las partes del contenido y alcance legal del presente Convenio de Colaboración, lo firman por sextuplicado en la Ciudad de México, a los dieciocho días del mes de noviembre de dos mil veinte.- Por el INSABI: el Director General, Mtro. **Juan Antonio Ferrer Aguilar**.- Rúbrica.- El Coordinador de Financiamiento, Mtro. **Joaquín Valente Paredes Naranjo**.- Rúbrica.- El Coordinador de Abasto, Dr. **Adalberto Javier Santaella Solís**.- Rúbrica.- Por el Estado: el Secretario de Salud y Titular de los Servicios Estatales de Salud, Dr. **Gilberto Breña Cantú**.- Rúbrica.- El Secretario de Finanzas, M. en F. **Jorge Miranda Castro**.- Rúbrica.

**Anexo 1.** “Listado de atenciones médicas cubiertas por el PSMSXXI y sus tabuladores correspondientes”, identificado como Anexo 1 de “LAS REGLAS DE OPERACIÓN”.

Núm.	Grupo	Enfermedad	Clave CIE-10	Tabulador
1	Ciertas enfermedades infecciosas y parasitarias	Tuberculosis del Sistema Nervioso	A17	\$39,679.32
2		Tuberculosis Miliar	A19	\$38,646.57
3		Listeriosis	A32	\$25,671.61
4		Tétanos neonatal	A33.X	\$61,659.24
5		Septicemia no especificada (incluye choque séptico)	A41.9	\$46,225.45
6		Sífilis congénita	A50	\$12,329.78
7		Encefalitis viral, no especificada	A86	\$39,679.32
8		Enfermedad debida a virus citomegálico	B25	\$22,688.36
9		Toxoplasmosis	B58	\$27,027.53
10	Tumores	Tumor benigno de las glándulas salivales mayores (Ránula)	D11	\$30,563.96
11		Tumor benigno del mediastino	D15.2	\$75,873.96
12		Tumor benigno de la piel del labio	D23.0	\$18,767.81
13		Tumor benigno del ojo y sus anexos	D31	\$38,362.50
14	Enfermedades de la sangre y de los órganos hematopoyéticos y ciertos trastornos que afectan el mecanismo de la inmunidad	Púrpura trombocitopénica idiopática	D69.3	Pago por facturación
15		Inmunodeficiencia con predominio de defectos de los anticuerpos	D80	Pago por facturación
16		Inmunodeficiencias combinadas	D81	Pago por facturación
17		Síndrome de Wiskott-Aldrich	D82.0	Pago por facturación
18		Otras inmunodeficiencias	D84	Pago por facturación
19	Enfermedades endocrinas, nutricionales y metabólicas	Intolerancia a la lactosa	E73	\$23,072.48
20		Fibrosis quística	E84	Pago por facturación
21		Depleción del volumen	E86	\$9,605.00
22		Hiperplasia congénita de glándulas suprarrenales	E25.0	Pago por facturación
23		Fenilcetonuria	E70.0	Pago por facturación
24		Galactosemia	E74.2	Pago por facturación

25	Enfermedades del sistema nervioso	Otros trastornos del nervio facial	G51.8	\$31,057.33
26		Síndrome de Guillain-Barré	G61.0	\$33,511.56
27		Parálisis cerebral infantil (Diagnóstico, terapia y en su caso, los insumos o medicamentos especializados utilizados; anual y hasta por 5 años)	G80	Pago por facturación
28		Hemiplejía (Diagnóstico, terapia y en su caso, los insumos o medicamentos especializados utilizados; anual y hasta por 5 años)	G81	
29		Paraplejía y cuadriplejía (Diagnóstico, terapia y en su caso, los insumos o medicamentos especializados utilizados; anual y hasta por 5 años)	G82	
30		Procedimientos de Rehabilitación	00.B, 00.C (CIE9 MC)	
31	Medicina Física y Rehabilitación y procedimientos relacionados	93.08, 93.1, 93.22, 93.31, 93.32, 93.33, 93.34 ,93.99 (CIE9 MC)		
32	Enfermedades del ojo	Retinopatía de la prematuridad	H35.1	
33	Enfermedades del oído	Hipoacusia neurosensorial bilateral (Prótesis auditiva externa y sesiones de rehabilitación auditiva verbal)	H90.3	\$35,421.80
34		Habilitación auditiva verbal en niños no candidatos a implantación de prótesis de cóclea (anual hasta por 5 años)	V57.3 (CIE9 MC)	\$5,668.00
35		Implantación prótesis cóclea	20.96 a 20.98 (CIE9 MC)	\$292,355.98
36		Habilitación auditiva verbal en niños candidatos a prótesis auditiva externa o a implantación de prótesis de cóclea (anual hasta por 5 años)	V57.3 (CIE9 MC)	\$5,668.00
37	Enfermedades del sistema circulatorio	Miocarditis aguda	I40	\$74,173.03
38		Fibroelastosis endocárdica	I42.4	\$26,381.19
39		Hipertensión pulmonar primaria	I27.0	\$78,030.00

40	Enfermedades del sistema respiratorio	Neumonía por Influenza por virus identificado	J10.0	\$19,025.42
41		Neumonía por Influenza por virus no identificado	J11.0	\$19,025.42
42		Neumonía bacteriana no clasificada en otra parte	J15	\$44,121.11
43		Bronconeumonía, no especificada	J18.0	\$44,121.11
44		Neumonitis debida a sólidos y líquidos	J69	\$60,749.00
45		Piotórax	J86	\$37,733.42
46		Derrame pleural no clasificado en otra parte	J90.X	\$40,721.27
47		Derrame pleural en afecciones clasificadas en otra parte	J91.X	\$29,228.74
48		Neumotórax	J93	\$28,575.51
49		Otros trastornos respiratorios (incluye Enfermedades de la tráquea y de los bronquios, no clasificadas en otra parte, Colapso pulmonar, Enfisema intersticial, Enfisema compensatorio, Otros trastornos del pulmón, Enfermedades del mediastino, no clasificadas en otra parte, Trastornos del diafragma, Otros trastornos respiratorios especificados)	J98.0 al J98.8	\$54,520.10
50	Enfermedades del sistema digestivo	Trastornos del desarrollo y de la erupción de los dientes	K00	\$15,804.10
51		Estomatitis y lesiones afines	K12	\$14,340.08
52		Otras enfermedades del esófago (incluye Acalasia del cardias, Úlcera del esófago, obstrucción del esófago, perforación del esófago, Disquinesia del esófago, Divertículo del esófago, adquirido, Síndrome de laceración y hemorragia gastroesofágicas, otras enfermedades especificadas del esófago, Enfermedad del esófago, no especificada)	K22.0 al K22.9	\$38,628.11
53		Constipación	K59.0	\$13,736.30
54		Malabsorción intestinal	K90	Pago por facturación
55		Otros trastornos del sistema digestivo consecutivos a procedimientos, no clasificados en otra parte	K91.8	Pago por facturación

56	Enfermedades de la piel	Síndrome estafilocócico de la piel escaldada (Síndrome de Ritter)	L00.X	\$26,384.64
57		Absceso cutáneo, furúnculo y carbunco	L02	\$10,143.00
58		Quiste epidérmico	L72.0	\$8,359.78
59	Enfermedades del sistema osteomuscular	Artritis piógena	M00	\$45,830.98
60		Artritis juvenil	M08	Pago por facturación
61		Poliarteritis nodosa y afecciones relacionadas	M30	Pago por facturación
62		Fascitis necrotizante	M72.6	\$50,206.96
63	Enfermedades del sistema genitourinario	Síndrome nefrítico agudo	N00	\$27,518.60
64		Síndrome nefrótico, anomalía glomerular mínima	N04.0	Pago por facturación
65		Uropatía obstructiva y por reflujo	N13	\$45,579.12
66		Insuficiencia renal aguda	N17	\$38,963.98
67		Insuficiencia renal terminal	N18.0	Pago por facturación
68		Divertículo de la vejiga	N32.3	\$44,052.99
69		Infección de vías urinarias, sitio no especificado	N39.0	\$16,716.00
70		Hidrocele y espermatocoele	N43	\$19,250.83
71		Orquitis y epididimitis	N45	\$20,142.13
72		Fístula vesicovaginal	N82.0	\$45,902.29
73	Ciertas afecciones originadas en el periodo perinatal	Feto y recién nacido afectados por trastornos hipertensivos de la madre	P00.0	\$58,596.63
74		Feto y recién nacido afectados por ruptura prematura de membranas	P01.1	\$20,517.05
75		Feto y recién nacido afectado por complicaciones de la placenta, del cordón umbilical y de las membranas	P02	\$14,764.00
76		Feto y recién nacido afectados por drogadicción materna	P04.4	\$58,596.63
77		Retardo en el crecimiento fetal y desnutrición fetal	P05	\$57,830.70
78		Trastornos relacionados con el embarazo prolongado y con sobrepeso al nacer	P08	\$20,517.05
79		Hemorragia y laceración intracraneal debidas a traumatismo del nacimiento	P10	\$95,077.64
80		Otros traumatismos del nacimiento en el sistema nervioso central	P11	\$93,975.89
81		Traumatismo del nacimiento en el cuero cabelludo /(incluye cefalohematoma)	P12	\$15,906.46
82		Traumatismo del esqueleto durante el nacimiento	P13	\$39,909.33

83	Traumatismo del sistema nervioso periférico durante el nacimiento	P14	\$29,792.27
84	Otros traumatismos del nacimiento	P15	\$34,354.55
85	Hipoxia intrauterina	P20	\$32,355.75
86	Asfixia al nacimiento	P21	\$33,072.23
87	Taquipnea transitoria del recién nacido	P22.1	\$20,517.05
88	Neumonía congénita	P23	\$29,439.78
89	Síndromes de aspiración neonatal	P24	\$31,014.78
90	Enfisema intersticial y afecciones relacionadas, originadas en el período perinatal	P25	\$40,254.35
91	Hemorragia pulmonar originada en el periodo perinatal	P26	\$40,254.35
92	Displasia broncopulmonar originada en el periodo perinatal	P27.1	\$41,161.75
93	Otras apneas del recién nacido	P28.4	\$33,072.23
94	Onfalitis del recién nacido con o sin hemorragia leve	P38.X	\$27,096.53
95	Hemorragia intracraneal no traumática del feto y del recién nacido	P52	\$61,645.44
96	Enfermedad hemorrágica del feto y del recién nacido	P53.X	\$29,449.55
97	Enfermedad hemolítica del feto y del recién nacido	P55	\$28,803.22
98	Hidropesía fetal debida a enfermedad hemolítica	P56	\$30,176.39
99	Ictericia neonatal debida a otras hemólisis excesivas	P58	\$27,833.72
100	Ictericia neonatal por otras causas y las no especificadas	P59	\$17,701.70
101	Coagulación intravascular diseminada en el feto y el recién nacido	P60.X	\$51,245.46
102	Policitemia neonatal	P61.1	\$23,338.14
103	Trastornos transitorios del metabolismo de los carbohidratos específicos del feto y del recién nacido	P70	\$23,399.09
104	Trastornos neonatales transitorios del metabolismo del calcio y del magnesio	P71	\$23,129.98
105	Alteraciones del equilibrio del sodio en el recién nacido	P74.2	\$23,129.98
106	Alteraciones del equilibrio del potasio en el recién nacido	P74.3	\$23,129.98
107	Íleo meconial	P75.X	\$11,285.14
108	Síndrome del tapón de meconio	P76.0	\$35,391.90
109	Otras peritonitis neonatales	P78.1	\$57,553.53
110	Enterocolitis necrotizante	P77	\$83,382.70
111	Convulsiones del recién nacido	P90.X	\$27,401.30
112	Depresión cerebral neonatal	P91.4	\$41,384.86
113	Encefalopatía hipóxica isquémica	P91.6	\$33,072.23

114	Malformaciones congénitas, deformidades y anomalías cromosómicas	Anencefalia	Q00.0	\$15,501.64
115		Encefalocele	Q01	\$37,246.95
116		Estenosis y estrechez congénitas del conducto lagrimal	Q10.5	\$16,223.88
117		Catarata congénita	Q12.0	\$17,410.00
118		Otras malformaciones congénitas del oído (microtia, macrotia, oreja supernumeraria, otras deformidades del pabellón auricular, anomalía de la posición de la oreja, oreja prominente)	Q17	\$20,258.28
119		Seno, fístula o quiste de la hendidura branquial	Q18.0	\$19,457.84
120		Malformaciones congénitas de la nariz	Q30	\$18,722.95
121		Malformación congénita de la laringe (Incluye laringomalacia congénita)	Q31	\$15,714.40
122		Malformaciones congénitas de la tráquea y de los bronquios	Q32	\$35,067.59
123		Malformaciones congénitas del pulmón	Q33	\$35,794.42
124		Otras malformaciones congénitas del intestino (Incluye divertículo de Meckel, Enfermedad de Hirschsprung y malrotación intestinal)	Q43	\$64,916.21
125		Malformaciones congénitas de vesícula biliar, conductos biliares e hígado (Incluye atresia de conductos biliares y quiste de colédoco)	Q44	\$76,250.03
126		Páncreas anular	Q45.1	\$42,097.89
127		Anquiloglosia	Q38.1	\$2,392.00
128		Síndrome de Potter	Q60.6	\$53,839.99
129		Duplicación del uréter	Q62.5	\$34,275.20
130		Riñón supernumerario	Q63.0	\$40,986.94
131		Riñón ectópico	Q63.2	\$40,341.75
132		Malformación del uraco	Q64.4	\$38,920.28
133		Ausencia congénita de la vejiga y de la uretra	Q64.5	\$60,096.31
134		Polidactilia	Q69	\$65,269.27
135	Sindactilia	Q70	\$26,550.25	
136	Craneosinostosis	Q75.0	\$138,668.31	
137	Hernia diafragmática congénita	Q79.0	\$73,510.59	
138	Ictiosis congénita	Q80	\$22,781.51	
139	Epidermólisis bullosa	Q81	\$22,982.77	
140	Nevo no neoplásico, congénito	Q82.5	\$21,767.16	
141	Anormalidades cromosómicas (Diagnóstico)	Q90 – Q99	\$30,414.45	



142	Síntomas y signos generales	Choque hipovolémico	R57.1	\$43,282.45
143	Traumatismos, envenenamientos y algunas otras consecuencias de causas externas	Fractura de la bóveda del cráneo	S02.0	\$20,182.00
144		Traumatismo intracraneal con coma prolongado	S06.7	\$230,116.37
145		Avulsión del cuero cabelludo	S08.0	\$39,222.75
146		Herida del tórax	S21	\$23,941.92
147		Traumatismo por aplastamiento del pulgar y otro(s) dedo(s)	S67.0	\$7,119.00
148	Quemaduras y corrosiones	Quemaduras de tercer grado de las diferentes partes del cuerpo	T20.3, T21.3, T22.3, T23.3, T24.3, T25.3, T29.3, T30.3	\$107,138.31
149	Complicaciones de la atención médica y quirúrgica	Efectos adversos de drogas de afectan primariamente el sistema nervioso autónomo	Y51	\$18,331.93
150		Efectos adversos de vacunas bacterianas	Y58	\$18,810.36
151	Factores que influyen en el estado de salud y contacto con los servicios de salud	Atención de orificios artificiales (que incluye Atención de traqueostomía, gastrostomía, ileostomía, colostomía, otros orificios artificiales de las vías digestivas, cistostomía, otros orificios artificiales de las vías urinarias y vagina artificial)	Z43	\$31,469.11

**Anexo 2.** “Concepto de gastos no cubiertos por el PSMSXXI”, identificado como Anexo 2 de “LAS REGLAS DE OPERACIÓN”.

1	Adquisición de anteojos.
2	Cama extra.
3	Compra y reposición de prótesis y aparatos ortopédicos, así como pulmón artificial, marcapasos y zapatos ortopédicos.
4	Padecimientos derivados y tratamientos secundarios a radiaciones atómicas o nucleares, no prescritas por un médico.
5	Reembolsos médicos de aquellos gastos erogados fuera del Cuadro Básico de Medicamentos e Insumos del Sector Salud.
6	Renta de prótesis, órtesis y aparatos ortopédicos.
7	Servicios brindados por programas y campañas oficiales de salud vigentes.
8	Servicios de enfermeras y cuidadoras personales.
9	Educación especial para síndromes cromosómicos.

**Anexo 3.** “Esquema de Contraloría Social Seguro Médico Siglo XXI para el 2020”, identificado como Anexo 7 de “LAS REGLAS DE OPERACIÓN”.

## INDICE

### 1. INTRODUCCIÓN

### 2. OBJETIVO

### 3. DIFUSIÓN

3.1 La Instancia Normativa definirá y mencionará los medios que utilizará para la difusión.

3.2 Los procedimientos para realizar las actividades de Contraloría Social.

### 4. CAPACITACIÓN Y ASESORÍA

4.1 Proporcionar la capacitación a los servidores públicos e integrantes de los Comités de Contraloría Social.

4.2 Brindar asesoría para que se realicen adecuadamente las actividades de supervisión y vigilancia.

4.3 Captura y análisis de los informes.

4.4 Organizar las acciones de Contraloría Social con los representantes de los beneficiarios.

### 5. SEGUIMIENTO

5.1 Resultados obtenidos por los Comités de Contraloría Social y Captura en el Sistema Informático de Contraloría Social (SICS)

### 6. QUEJAS Y DENUNCIAS

### 7. ACTIVIDADES DE COORDINACIÓN

#### 1. INTRODUCCIÓN

A través del Programa Seguro Médico Siglo XXI (SMSXXI), todos los niños menores de cinco años de edad serán beneficiados. El objetivo general del Programa SMSXXI es financiar, mediante un esquema público de aseguramiento médico universal, la atención de los niños menores de cinco años de edad, que no sean derechohabientes de alguna institución de seguridad social, a efecto de contribuir a la disminución del empobrecimiento de las familias por motivos de salud.

Cabe señalar, que la estrategia de Contraloría Social se fundamenta en la actuación de los Comités de Contraloría Social (padres o tutores del menor) de cada entidad federativa, en los hospitales designados por el Programa SMSXXI, en las 32 Entidades Federativas.

De conformidad con lo establecido en el Acuerdo por el que se establecen los lineamientos para la promoción y operación de la contraloría social en los programas federales de desarrollo social, se elabora el presente esquema de Contraloría Social para el Programa SMSXXI, que contiene las actividades y responsabilidades de Contraloría Social de acuerdo con los siguientes apartados: I. Difusión, II. Capacitación y Asesoría, III: Seguimiento y IV. Actividades de Coordinación.

#### 2. OBJETIVO

Las Entidades Federativas, propiciarán la participación de los padres o tutores de los beneficiarios a través de la Contraloría Social, para el seguimiento, supervisión y vigilancia del cumplimiento de las metas y acciones comprometidas en el Programa SMSXXI, así como de la correcta aplicación de los recursos públicos asignados al mismo.

El Instituto de Salud para el Bienestar (INSABI) y las Entidades Federativas, atendiendo a su ámbito de competencia, deberán ajustarse a lo establecido en el ACUERDO por el que se establecen los lineamientos para la promoción y operación de la Contraloría Social en los programas federales de desarrollo social, publicados en el Diario Oficial de la Federación el 28 de octubre de 2016, con la finalidad de promover y realizar las acciones necesarias para la integración, operación y reporte de la Contraloría Social a la autoridad competente.

#### 3. DIFUSIÓN

La difusión de la Contraloría Social del Programa “Seguro Médico Siglo XXI”, va dirigida a:

Los padres o tutores de los menores de cinco años que carecen de seguridad social, es decir, los beneficiarios del “Seguro Médico Siglo XXI”, que hayan recibido los servicios, medicamentos y los insumos esenciales requeridos para el diagnóstico y tratamiento de los padecimientos que se encuentren incluidos en el Programa Seguro Médico Siglo XXI.

La descripción detallada del proceso de difusión se incluirá en la Guía Operativa de Contraloría Social del Programa “Seguro Médico Siglo XXI”.

**3.1 La Instancia Normativa definirá y mencionará los medios que utilizará para la difusión.**

El INSABI, promoverá que se realicen actividades de difusión para la Contraloría Social del SMSXXI, mediante un tríptico que diseñará como prototipo para su reproducción en los Servicios de Salud Estatales de cada una de las 32 Entidades Federativas, que contendrá la siguiente información relativa a la operación del programa:

- I. Características generales de los apoyos y acciones que contempla el programa federal.
- II. Tipo de apoyo que ofrece el programa federal a los beneficiarios;
- III. Requisitos para elegir a los beneficiarios;
- IV. Instancia normativa ejecutora del programa federal y órganos de control, así como sus respectivos canales de comunicación;
- V. Medios institucionales para presentar quejas y denuncias;
- VI. Procedimientos para realizar las actividades de Contraloría Social;
- VII. Población a la que va dirigida la obra, apoyo o servicio del programa federal.

El tríptico elaborado propuesto, será proporcionado por la instancia normativa en formato electrónico a las 32 entidades federativas, para su reproducción, en caso necesario y para no impactar en el uso de recursos económicos, esta acción podrá realizarse mediante fotocopias.

**3.2 Los procedimientos para realizar las actividades de Contraloría Social.**

El INSABI con la finalidad de que los Servicios de Salud Estatales promuevan y den seguimiento a las acciones de Contraloría Social, implementará el esquema de trabajo de acuerdo con los siguientes procedimientos:

**EL TITULAR DE LOS SERVICIOS DE SALUD ESTATALES**

- Nombrará a un representante quien fungirá como enlace ante el INSABI.
- Será el responsable de que se registren los Comités de Contraloría Social.
- Designará al Promotor de Tutela de Derechos en Salud.
- Enviará el informe ejecutivo de actividades al área encargada del Programa Seguro Médico Siglo XXI en el INSABI.

**EL PROMOTOR DE LA TUTELA DE DERECHOS EN SALUD.**

- El Promotor de Tutela de Derechos en Salud será el responsable de constituir el Comité de Contraloría Social, así como de capacitar y asesorar a los tutores de los beneficiarios que acceden a llenar los informes y que serán considerados para formar un Comité.
- Aplicará los informes a los padres o tutores de los beneficiarios del Programa SMSXXI que sean atendidos por la patología previamente definida por el INSABI.
- Los informes serán aplicados antes del egreso (pre-alta, en su caso) del paciente.
- Los informes de los Comités de Contraloría Social, serán registrados en el Sistema Informático de Contraloría Social (SICS) conforme a lo establecido en la Guía Operativa correspondiente.

**SEGURO MÉDICO SIGLO XXI.**

- El INSABI a través del programa SMSXXI, designará las unidades médicas y el padecimiento a evaluar por cada entidad federativa, siendo estrictamente necesario aplicar los informes sobre el padecimiento elegido.
- Evaluará los resultados obtenidos de los informes aplicados a los padres o tutores de los beneficiarios que sean atendidos por la patología seleccionada.
- Evaluará las acciones de mejora propuestas por los Servicios de Salud Estatales, posterior al análisis de los resultados de los informes.

**4. CAPACITACIÓN Y ASESORÍA**

El INSABI a través del área encargada del PSMSXXI, asistirá a reuniones regionales con los Servicios de Salud estatales para dar a conocer el mecanismo, las acciones y las fechas compromiso relativos a Contraloría Social.

**4.1 Proporcionar la capacitación a los servidores públicos e integrantes de los Comités.**

El área encargada del PSMSXXI, otorgará capacitación y orientación a los Servicios de Salud estatales, en materia de Contraloría Social.

#### **4.2 Brindar asesoría para que se realicen adecuadamente las actividades de supervisión y vigilancia.**

- Los Servicios de Salud Estatales son los responsables capacitar a los Gestores del Seguro Popular que aplicarán los informes en las unidades médicas.
- El Promotor de Tutela de Derechos en Salud asesorará a los representantes de los beneficiarios en materia de Contraloría Social y llenado de los informes.
- El enlace de Contraloría Social designado por los Servicios de Salud estatales, será el responsable de capturar los informes.

#### **4.3 Captura de los informes.**

- Es compromiso de los Servicios de Salud designar a un enlace de Contraloría Social quien es responsable de capturar los informes para su presentación ante el INSABI.

#### **4.4 Organizar las acciones de Contraloría Social con los representantes de los beneficiarios**

Los Comités de Contraloría Social tendrán la función de verificar la operación del Programa Seguro Médico Siglo XXI a través de responder los informes, una vez que den el alta o pre-alta del menor en los hospitales seleccionados, dichos informes serán aplicados y recopilados por el Promotor de Tutela de Derechos en Salud.

El objetivo de la aplicación de los informes, es conocer la opinión de los padres de familia o tutores, respecto al servicio, atención y apoyos recibidos durante el tratamiento del menor beneficiario. Además, los informes contendrán los resultados de las actividades de Contraloría Social realizadas por el comité correspondiente.

### **5. SEGUIMIENTO**

El área encargada del PSMSXXI, dará seguimiento a los programas estatales de trabajo y a la captura de información en el SICS a nivel nacional, mediante las siguientes acciones de Contraloría Social:

- Revisión y monitoreo del avance de los Programas Estatales de Trabajo de Contraloría Social (PETCS)
- Visitas programadas a las unidades médicas elegidas previamente por el SMSXXI, en su caso.
- Monitoreo semestral de los resultados registrados en el SICS, por parte de los Servicios de Salud.
- Monitoreo semestral de los resultados registrados en el SICS, por parte del área encargada del PSMSXXI.

Una vez concluido el presente ejercicio fiscal y al cierre de las actividades en el SICS, los SESA's informarán a la instancia normativa correspondiente, mediante un informe ejecutivo, las acciones realizadas derivadas del Esquema de Contraloría Social, en las unidades médicas.

Se promoverá la vinculación de seguimiento de las actividades y de los resultados de Contraloría Social con los mecanismos de denuncia existentes.

#### **5.1 De la Captura del Sistema informático de Contraloría Social**

El enlace de Contraloría Social nombrado por el Director de los Servicios de Salud, será responsable de capturar la información de operación y seguimiento de la Contraloría Social en el SICS, administrado por la Secretaría de la Función Pública, disponible en: <http://sics.funcionpublica.gob.mx>; estos registros serán monitoreados por el INSABI.

Los resultados obtenidos de los informes de los Comités de Contraloría Social, conformados por los padres de familia o tutores, se capturarán en el SICS.

### **6. QUEJAS Y DENUNCIAS**

El Instituto de Salud para el Bienestar dará seguimiento a las quejas y denuncias a través de los siguientes mecanismos:

Centro de Atención Telefónica (CAT), mecanismo de atención gratuito:

**01800 POPULAR (7678527)**

A través de página de internet:

**[www.gob.mx/salud/seguropopular](http://www.gob.mx/salud/seguropopular)**

Redes Sociales:

**[www.facebook.com/seguropopular](https://www.facebook.com/seguropopular)**

**Twitter Oficial: @seguro\_popular**

Las quejas y denuncias realizadas por los Comités de Contraloría Social, recibirán atención dentro de los primeros 10 días hábiles a partir de la fecha de recepción.

Asimismo, se podrán presentar denuncias en el portal del Sistema Integral de Denuncias Ciudadanas (SIDECA) de la Secretaría de la Función Pública a través de:

<https://sidec.funcionpublica.gob.mx/>

O a través de la aplicación móvil "Denuncia la corrupción".

## 7. ACTIVIDADES DE COORDINACIÓN

El INSABI establece acciones de coordinación con los SESA's, las cuales tendrán que darse en el marco de transparencia y colaboración, en apego a lo establecido en las reglas de operación vigentes y a la normatividad aplicable en la materia.

El INSABI da cumplimiento a la difusión de la Contraloría Social mediante el "ACUERDO por el que se emiten las Reglas de Operación del Programa Seguro Médico Siglo XXI, para el ejercicio fiscal 2020"

"\_\_\_\_\_. *Contraloría Social*"

*Las entidades federativas, promoverán la participación de los responsables de los beneficiarios del SMSXXI a través de la integración y operación de contralorías sociales, para el seguimiento, supervisión y vigilancia del cumplimiento de las metas y acciones comprometidas en el SMSXXI, así como de la correcta aplicación de los recursos públicos asignados al mismo.*

*El INSABI y las entidades federativas, atendiendo a su ámbito de competencia, deberán sujetarse a lo establecido en los Lineamientos para la promoción y operación de la Contraloría Social en los programas federales de desarrollo social, publicados en el Diario Oficial de la Federación el 28 de octubre de 2016, con la finalidad de promover y realizar las acciones necesarias para la integración, operación y reporte de la Contraloría Social, mediante un esquema validado por la Secretaría de la Función Pública.*

---

## PETROLEOS MEXICANOS

**AVISO por el que se dan a conocer las direcciones electrónicas en donde podrá ser consultada la modificación al Estatuto Orgánico de Petróleos Mexicanos.**

Al margen un sello con el Escudo Nacional, que dice: Estados Unidos Mexicanos.- GOBIERNO DE MÉXICO.- PEMEX por el Rescate de la Soberanía.

EL CONSEJO DE ADMINISTRACIÓN DE PETRÓLEOS MEXICANOS, con fundamento en el artículo 13, fracción XVI, de la Ley de Petróleos Mexicanos, aprobó la modificación al Estatuto Orgánico de Petróleos Mexicanos, en sesión 971 Extraordinaria celebrada el día 27 de abril de 2021, mediante acuerdo número CA-054/2021.

El Estatuto Orgánico de Petróleos Mexicanos tiene por objeto establecer la estructura y organización básica y las funciones de las distintas áreas que integran Petróleos Mexicanos, así como los directivos o personal de confianza que tendrán la representación de la misma y aquéllos que podrán otorgar poderes en nombre de la empresa y las reglas básicas para el funcionamiento del Consejo de Administración y de sus comités.

En ese sentido, se expide el siguiente:

**AVISO POR EL QUE SE DAN A CONOCER LAS DIRECCIONES ELECTRÓNICAS  
EN DONDE PODRÁ SER CONSULTADA LA MODIFICACION AL ESTATUTO  
ORGÁNICO DE PETRÓLEOS MEXICANOS:**

[https://www.pemex.com/Documents/dof/mod\\_eopmx\\_202104.pdf](https://www.pemex.com/Documents/dof/mod_eopmx_202104.pdf)

[www.dof.gob.mx/2021/PEMEX/mod\\_eopmx\\_202104.pdf](http://www.dof.gob.mx/2021/PEMEX/mod_eopmx_202104.pdf)

Ciudad de México, a 30 de abril de 2021.- La Directora Jurídica, Dra. **Luz María Zarza Delgado**.- Rúbrica.

(R.- 506111)

## PODER JUDICIAL

### SUPREMA CORTE DE JUSTICIA DE LA NACION

**SENTENCIA dictada por el Tribunal Pleno de la Suprema Corte de Justicia de la Nación en la Controversia Constitucional 28/2019, así como el Voto Concurrente del señor Ministro Alfredo Gutiérrez Ortiz Mena, Voto Particular del señor Ministro Presidente Arturo Zaldívar Lelo de Larrea y el Voto Particular y Concurrente del señor Ministro Jorge Mario Pardo Rebolledo.**

Al margen un sello con el Escudo Nacional, que dice: Estados Unidos Mexicanos.- Suprema Corte de Justicia de la Nación.- Secretaría General de Acuerdos.

**CONTROVERSIA CONSTITUCIONAL  
28/2019  
PROMOVENTE: MUNICIPIO DE  
YAUHQUEMEHCAN, TLAXCALA**

**MINISTRO PONENTE: JAVIER LAYNEZ POTISEK  
SECRETARIO: ALFREDO NARVÁEZ MEDÉCIGO  
COLABORÓ: FERNANDA BITAR SIMÓN**

Ciudad de México. El Tribunal Pleno de la Suprema Corte de Justicia de la Nación, en la sesión correspondiente al tres de noviembre de dos mil veinte, emite la siguiente

#### SENTENCIA

Mediante la que se resuelven los autos relativos a la controversia constitucional 28/2019, promovida por el Municipio de Yauhquemehcan, Tlaxcala, contra los Poderes Ejecutivo y Legislativo del Estado de Tlaxcala.

#### I. ANTECEDENTES

1. **Hechos que dieron lugar a la controversia.** El veintiuno de julio de dos mil quince se publicó en el Periódico Oficial del Estado de Tlaxcala el **Decreto No. 118**<sup>1</sup>. Por medio de este instrumento, entre otras modificaciones y adiciones, se reformó el artículo 90 de la Constitución Política del Estado de Tlaxcala. En la nueva redacción del precepto se dispuso que los integrantes de los ayuntamientos electos en los procesos electorales ordinarios de esa entidad federativa tomarían posesión el día treinta y uno de agosto inmediato posterior a la fecha de su elección<sup>2</sup>.
2. El veintidós de enero de dos mil dieciséis se publicó en el Periódico Oficial del Estado de Tlaxcala el **Decreto No. 193**<sup>3</sup>. Éste adicionó un artículo décimo segundo transitorio al referido Decreto No. 118 que había reformado la Constitución local seis meses atrás (*supra* párr. 1). En el artículo transitorio adicionado se dispuso que los integrantes de los ayuntamientos elegidos en los comicios de dos mil dieciséis asumirían el cargo el uno de enero de dos mil diecisiete y terminarían su mandato el treinta de agosto de dos mil veintiuno, teniendo por única ocasión el periodo de gobierno una duración de cuatro años ocho meses<sup>4</sup>.
3. El cinco de junio del dos mil dieciséis se llevó a cabo la jornada electoral para renovar a los integrantes del ayuntamiento y a los presidentes de comunidad del Municipio de Yauhquemehcan, Tlaxcala. Una vez resueltas las impugnaciones por las instancias correspondientes, el Consejo General del Instituto Tlaxcalteca de Elecciones aprobó la asignación de regidurías de dicho ayuntamiento y determinó que éste quedaría conformado por el Presidente Municipal, una Síndica y siete regidores<sup>5</sup>. De este modo, los nuevos integrantes del ayuntamiento y los ocho presidentes de comunidad electos tomaron protesta del cargo el uno de enero de dos mil diecisiete<sup>6</sup>.
4. El veintitrés de agosto de dos mil dieciocho se publicó en el Periódico Oficial del Estado de Tlaxcala el **Decreto No. 149**<sup>7</sup>. Por medio de este instrumento se reformaron los artículos 4, definición novena, 14 y 120, fracción I, de la Ley Municipal del Estado de Tlaxcala. En lo que interesa al presente asunto, dichas modificaciones legales básicamente equiparaban a los presidentes de comunidad con

<sup>1</sup> Véase el Decreto No. 118, por el que se reforman, adicionan y derogan diversas disposiciones de la Constitución Política del Estado Libre y Soberano de Tlaxcala, en materia político electoral, disponible en la dirección web: <http://periodico.tlaxcala.gob.mx/indices/Ex21072015.pdf>.

<sup>2</sup> **Artículo 90.** [...]

Los integrantes del ayuntamiento electos en procesos ordinarios tomarán posesión el día treinta y uno de agosto inmediato posterior a la fecha de su elección y podrán ser reelectos hasta por un periodo consecutivo, siempre y cuando el periodo del mandato de los ayuntamientos no sea superior a tres años. La postulación sólo podrá ser realizada por el mismo partido o por cualquiera de los partidos integrantes de la coalición que lo hubieren postulado, salvo que hayan renunciado o perdido su militancia antes de la mitad de su mandato.

<sup>3</sup> Véase el Decreto No. 193, por el que se adicionan diversas disposiciones a la Constitución Política del Estado Libre y Soberano de Tlaxcala, disponible en la dirección web: <http://periodico.tlaxcala.gob.mx/indices/Ex22012016.pdf>.

<sup>4</sup> Véase *idem*.

<sup>5</sup> Véase el cuaderno principal de la controversia constitucional 28/2019, foja 68.

<sup>6</sup> Véase *ibid.*, fojas 62 y 63.

<sup>7</sup> Véase *ibid.*, fojas 313 a 316.

los regidores y les conferían derecho de voto en las sesiones del cabildo municipal. Además, el artículo primero transitorio de ese mismo Decreto estableció que las reformas a la referida Ley Municipal entrarían en vigor el uno de septiembre de dos mil veintiuno, salvo la relativa al artículo 14 que lo haría al día siguiente de su publicación<sup>8</sup>.

5. El treinta y uno de diciembre de dos mil dieciocho, sin embargo, se publicó en el Periódico Oficial del Estado de Tlaxcala el **Decreto No. 75**<sup>9</sup>. En su artículo segundo se reformó el artículo primero transitorio del diverso Decreto No. 149 publicado el veintitrés de agosto anterior (*supra* párr. 4). El artículo primero transitorio modificado ahora disponía que las reformas a los artículos 4, definición novena, y 120, fracción I, de la Ley Municipal del Estado de Tlaxcala, entrarían en vigor el uno de enero de dos mil diecinueve<sup>10</sup>, es decir, dos años y ocho meses antes de lo previsto originalmente.
6. **Presentación de la demanda.** El veintiocho de enero de dos mil diecinueve el Municipio de Yauhquemehcan, Tlaxcala, a través de su Presidente Municipal y su Síndica, promovió controversia constitucional en contra de los Poderes Ejecutivo y Legislativo del Estado de Tlaxcala. En su demanda señaló como actos impugnados los artículos 4, definición novena, y 120, fracción I, de la Ley Municipal del Estado de Tlaxcala, así como el artículo segundo del Decreto No. 75 (*supra* párr. 5). Argumentó, en síntesis, que las normas impugnadas vulneraban en su perjuicio el principio de autonomía municipal previsto en el artículo 115, fracción I, de la Constitución Política de los Estados Unidos Mexicanos (en adelante Constitución Federal). Asimismo, señaló como terceros interesados a los presidentes de comunidad de ese municipio<sup>11</sup>.
7. **Trámite y admisión de la demanda.** El veintinueve de enero de dos mil diecinueve el ministro Presidente de la Suprema Corte de Justicia de la Nación ordenó formar el expediente relativo a la controversia constitucional, registrarla con el número **28/2019** y turnarla al ministro Juan Luis González Alcántara Carrancá para que se encargara de instruir el procedimiento y formular el proyecto de resolución respectivo<sup>12</sup>.
8. El once de marzo siguiente el ministro instructor admitió a trámite la demanda<sup>13</sup>. Por un lado, tuvo como autoridades demandadas al Poder Ejecutivo y al Poder Legislativo, ambos del Estado de Tlaxcala, por lo que ordenó emplazarlos a juicio para que formularan su contestación y les requirió copia certificada tanto de los antecedentes legislativos del decreto impugnado como del ejemplar del Periódico Oficial del Estado de Tlaxcala en el que constara su publicación. Por otro lado, ordenó dar vista a la Fiscalía General de la República y a la Consejería Jurídica del Poder Ejecutivo Federal del para que manifestaran lo que correspondiera a su representación. Finalmente, resolvió no tener como terceros interesados a los presidentes de comunidad del municipio actor debido a que sólo podían intervenir con tal carácter las entidades, poderes y órganos señalados en el artículo 105, fracción I, de la Constitución Federal.
9. **Contestación a la demanda.** El veinte de mayo y el tres de junio de dos mil diecinueve, respectivamente, los Poderes Legislativo y Ejecutivo del Estado de Tlaxcala presentaron sendos escritos donde dieron contestación a la demanda<sup>14</sup>, mismos que fueron agregados al expediente mediante auto de cuatro de septiembre de dos mil diecinueve<sup>15</sup>. En dicho auto el ministro instructor requirió de nueva cuenta al Poder Legislativo para que remitiera copia certificada de las documentales faltantes solicitadas en el acuerdo de admisión. El diecinueve de septiembre de dos mil diecinueve el Poder Legislativo de Tlaxcala desahogó dicho requerimiento<sup>16</sup>.
10. **Audiencia pública, alegatos y cierre de instrucción.** El veintinueve de octubre de dos mil diecinueve se celebró la audiencia prevista en el artículo 29 de la Ley Reglamentaria de las Fracciones I y II del Artículo 105 de la Constitución Política de los Estados Unidos Mexicanos (en adelante Ley Reglamentaria). En ella se hizo relación de los autos, se tuvieron por admitidas las pruebas ofrecidas, por presentados los alegatos formulados por la parte actora y se puso el expediente en estado de resolución<sup>17</sup>.

<sup>8</sup> **Artículo primero transitorio (publicado el veintitrés de agosto de dos mil dieciocho).** El presente Decreto entrará en vigor a partir del día uno de septiembre del año dos mil veintiuno, debiéndose publicar en el Periódico Oficial del Estado de Tlaxcala. Sin perjuicio de lo anterior, por excepción, la reforma al artículo 14 de la Ley Municipal del Estado de Tlaxcala entrará en vigor el día siguiente a su publicación oficial.

<sup>9</sup> Véase el cuaderno principal de la controversia constitucional 28/2019, fojas 213 a 215.

<sup>10</sup> **Artículo primero transitorio (reformado el treinta y uno de diciembre de dos mil dieciocho).** El presente Decreto entrará en vigor a partir del día uno de enero del año dos mil diecinueve, debiéndose publicar en el Periódico Oficial del Estado de Tlaxcala.

<sup>11</sup> Véase el cuaderno principal de la controversia constitucional 28/2019, fojas 1 a 59.

<sup>12</sup> Véase *ibíd.*, foja 83.

<sup>13</sup> Véase *ibíd.*, fojas 84 a 87.

<sup>14</sup> Véase *ibíd.*, fojas 147 a 168 y 493 a 495, respectivamente.

<sup>15</sup> Véase *ibíd.*, fojas 501 a 503.

<sup>16</sup> Véase *ibíd.*, fojas 547 a 545.

<sup>17</sup> Véase *ibíd.*, fojas 840 a 841.

- 11. Primera discusión y retorno del asunto.** En sesión de diecinueve de mayo de dos mil veinte el ministro instructor sometió a consideración del Pleno de la Suprema Corte de Justicia de la Nación un primer proyecto de sentencia. El Tribunal Pleno resolvió por mayoría de seis votos desechar el proyecto presentado y retornar el asunto a una ministra o ministro de la mayoría<sup>18</sup>.
- 12.** En consecuencia, el veintiuno de mayo siguiente el ministro Presidente acordó retornar el expediente al ministro Javier Laynez Potisek para que se encargara de formular un nuevo proyecto de resolución<sup>19</sup>.

## II. COMPETENCIA

- 13.** El Pleno de la Suprema Corte de Justicia de la Nación es competente para conocer de la presente controversia constitucional en términos de lo dispuesto en los artículos 105, fracción I, inciso i), de la Constitución Federal<sup>20</sup>; 10, fracción I, de la Ley Orgánica del Poder Judicial de la Federación<sup>21</sup>, así como en los puntos Segundo, fracción I, y Quinto, del Acuerdo General Plenario 5/2013<sup>22</sup>, pues se trata de un conflicto entre un municipio y los Poderes Ejecutivo y Legislativo del Estado al que aquél pertenece, en el que se plantea la invalidez de normas de carácter general, por lo que resulta necesaria la intervención del Tribunal Pleno.

## III. LEGITIMACIÓN

- 14. Legitimación activa.** De acuerdo con el primer párrafo del artículo 11 de la Ley Reglamentaria<sup>23</sup> el actor deberá comparecer a juicio por conducto de los funcionarios que, en términos de las normas que lo rigen, estén facultados para representarlo. En el caso la demanda fue suscrita por Alicia Flores Bustamante, en su carácter de Síndica del Municipio de Yauhquemehcan, Tlaxcala, quien demostró tener tal cargo con la presentación de la copia certificada de la constancia de mayoría expedida por el Instituto Tlaxcalteca de Elecciones<sup>24</sup>. Si en términos del artículo 42, fracción III, de la Ley Municipal del Estado de Tlaxcala<sup>25</sup> los Síndicos tienen expresamente la atribución de representar a los municipios en los procedimientos jurisdiccionales, entonces se tiene por acreditada la legitimación activa del municipio actor.
- 15. Legitimación pasiva.** El artículo 10, fracción II, de la Ley Reglamentaria establece que tendrá el carácter de demandado en la controversia constitucional la entidad, poder u órgano que hubiere pronunciado el acto que sea objeto de la impugnación<sup>26</sup>. Dado que en la tramitación de la presente controversia se tuvieron como partes demandadas a los Poderes Ejecutivo y Legislativo del Estado de Tlaxcala, en términos del artículo 11 de la Ley Reglamentaria<sup>27</sup> procede analizar la personalidad de cada uno de los funcionarios que comparecen en representación de dichas autoridades.

<sup>18</sup> Votaron así las ministras Esquivel Mossa, Piña Hernández y Ríos Farjat, y los ministros Franco González Salas, Laynez Potisek y Presidente Zaldívar Lelo de Larrea. Véase *ibid.*, fojas 871 a 873.

<sup>19</sup> Véase *ibid.*, foja 870.

<sup>20</sup> **Artículo 105.** La Suprema Corte de Justicia de la Nación conocerá, en los términos que señale la ley reglamentaria, de los asuntos siguientes:

I. De las controversias constitucionales que, con excepción de las que se refieran a la materia electoral, se susciten entre: [...]

i) Un Estado y uno de sus municipios, sobre la constitucionalidad de sus actos o disposiciones generales;

<sup>21</sup> **Artículo 10.** La Suprema Corte de Justicia conocerá funcionando en Pleno:

I. De las controversias constitucionales y acciones de inconstitucionalidad a que se refieren las fracciones I y II del artículo 105 de la Constitución Política de los Estados Unidos Mexicanos; [...]

<sup>22</sup> **SEGUNDO.** El Tribunal Pleno de la Suprema Corte de Justicia de la Nación conservará para su resolución:

I. Las controversias constitucionales, salvo en las que deba sobreseerse y aquéllas en las que no se impugnen normas de carácter general, así como los recursos interpuestos en éstas en los que sea necesaria su intervención. Una vez resuelto el problema relacionado con la impugnación de normas generales, el Pleno podrá reservar jurisdicción a las Salas para examinar los conceptos de invalidez restantes, cuando así lo estime conveniente; [...]

**QUINTO.** Los asuntos de la competencia originaria del Pleno referidos en el Punto Tercero del presente Acuerdo General se turnarán y radicarán en el Pleno o en una Sala en términos de lo previsto en el Reglamento Interior de esta Suprema Corte de Justicia de la Nación. Los radicados de origen en el Pleno podrán remitirse a las Salas en términos de lo establecido en el Punto Sexto de este instrumento normativo.

<sup>23</sup> **Artículo 11.** El actor, el demandado y, en su caso, el tercero interesado deberán comparecer a juicio por conducto de los funcionarios que, en términos de las normas que los rigen, estén facultados para representarlos. En todo caso, se presumirá que quien comparezca a juicio goza de la representación legal y cuenta con la capacidad para hacerlo, salvo prueba en contrario.

En las controversias constitucionales no se admitirá ninguna forma diversa de representación a la prevista en el párrafo anterior; sin embargo, por medio de oficio podrán acreditarse delegados para que hagan promociones, concurren a las audiencias y en ellas rindan pruebas, formulen alegatos y promuevan los incidentes y recursos previstos en esta ley.

El Presidente de los Estados Unidos Mexicanos será representado por el secretario de estado, por el jefe del departamento administrativo o por el Consejero Jurídico del Gobierno, conforme lo determine el propio Presidente, y considerando para tales efectos las competencias establecidas en la ley. El acreditamiento de la personalidad de estos servidores públicos y su suplencia se harán en los términos previstos en las leyes o reglamentos interiores que correspondan.

<sup>24</sup> Véase el cuaderno principal de la controversia constitucional 28/2019, foja 60.

<sup>25</sup> **Artículo 42.** Las obligaciones y facultades del Síndico son: [...]

III. Representar al Ayuntamiento en los procedimientos jurisdiccionales y administrativos; [...]

<sup>26</sup> **Artículo 10.** Tendrán el carácter de parte en las controversias constitucionales: [...]

II. Como demandado, la entidad, poder u órgano que hubiere emitido y promulgado la norma general o pronunciado el acto que sea objeto de la controversia; [...]

<sup>27</sup> Véase *supra* nota 23.



16. Por un lado, en representación del Poder Ejecutivo de Tlaxcala compareció Ramón Rafael Rodríguez Mendoza, Consejero Jurídico del Poder Ejecutivo estatal, quien acreditó su personalidad mediante la presentación de la copia certificada de su nombramiento expedido por el Gobernador de la entidad federativa el día dos de mayo de dos mil diecisiete<sup>28</sup>. Si de acuerdo con los artículos 11 de la Ley Orgánica de la Administración Pública del Estado de Tlaxcala<sup>29</sup>, así como 23 y 25 del Reglamento Interior del Despacho del Gobernador<sup>30</sup> y 8 del Reglamento Interior de la Consejería Jurídica del Ejecutivo del Estado de Tlaxcala<sup>31</sup>, el Consejero Jurídico tiene la atribución de representar al Gobernador de dicha entidad en los procedimientos jurisdiccionales en los que sea parte, entonces es claro que dicho funcionario cuenta con legitimación para comparecer en representación del Poder Ejecutivo demandado.
17. Por otro lado, en representación del Poder Legislativo del Estado de Tlaxcala compareció la Diputada Mayra Vázquez Velázquez en su carácter de Presidente de la Mesa Directiva del Congreso del Estado. Esta calidad fue acreditada con la certificación de la Secretaría Parlamentaria en la que consta su nombramiento<sup>32</sup>. Si de acuerdo con el artículo 48, fracción I, de la Ley Orgánica del Poder Legislativo del Estado de Tlaxcala<sup>33</sup>, el Presidente de ese órgano tiene la representación del Congreso del Estado, entonces también es claro que dicha funcionaria está legitimada para comparecer en la presente controversia en representación del Congreso local demandado.

#### IV. PRECISIÓN DE LAS NORMAS IMPUGNADAS

18. En términos de lo dispuesto en la fracción I del artículo 41 de la Ley Reglamentaria<sup>34</sup>, procede fijar las normas generales o actos objeto de la controversia y la apreciación de las pruebas para tenerlos o no por demostrados. De las afirmaciones de las partes y de las constancias que obran en autos se desprende que en la presente controversia constitucional se impugnan y se acredita la existencia de las siguientes normas de carácter general, en cuya expedición participaron los Poderes Legislativo y Ejecutivo del Estado de Tlaxcala:
- A. Se impugnan los artículos 4, definición novena, y 120, fracción I, de la Ley Municipal del Estado de Tlaxcala, reformados mediante Decreto No. 149, publicado el veintitrés de agosto de dos mil dieciocho en el Periódico Oficial de la entidad federativa<sup>35</sup>. Su existencia queda acreditada con copia certificada del ejemplar de la referida publicación oficial correspondiente a esa fecha<sup>36</sup>.

<sup>28</sup> Véase el cuaderno principal de la controversia constitucional 28/2019, foja 496.

<sup>29</sup> **Artículo 11.** Para el estudio, planeación y despacho de los asuntos del orden administrativo del Estado, el Poder Ejecutivo distribuirá sus facultades entre las Dependencias siguientes: [...]

La Contraloría del Ejecutivo y la Consejería Jurídica del Ejecutivo, estarán directamente adscritas al Titular del Poder Ejecutivo y contarán con las atribuciones señaladas en el Reglamento Interior del Despacho del Gobernador y demás ordenamientos jurídicos aplicables.

<sup>30</sup> **Artículo 23.** La Contraloría del Ejecutivo y la Consejería Jurídica del Ejecutivo se encuentran adscritas directamente al Titular del Poder Ejecutivo conforme a lo que establece el artículo 11 de la Ley Orgánica de la Administración Pública del Estado de Tlaxcala.

**Artículo 25.** Las atribuciones y facultades a que se ha hecho referencia en párrafos anteriores se establecerán en los Reglamentos Interiores que cada uno de los órganos expida."

<sup>31</sup> **Artículo 8.** El Consejero tendrá las facultades y obligaciones siguientes:

I. Representar legalmente al Poder Ejecutivo del Estado y a su titular, en los procedimientos administrativos, ministeriales o jurisdiccionales, tanto locales como federales, de cualquier materia o naturaleza en los que el Gobierno del Estado sea parte o tenga interés jurídico; la representación a que se refiere esta fracción, comprende de manera enunciativa, la presentación y contestación de demandas, la formulación de reconvenión, el ofrecimiento y desahogo de todo tipo de pruebas, la promoción de incidentes, la interposición de recursos, quejas y en general de cualquier medio de impugnación y constituye una representación amplísima;

<sup>32</sup> Véase el cuaderno principal de la controversia constitucional 28/2019, foja 174.

<sup>33</sup> **Artículo 48.** Son atribuciones del Presidente de la Mesa Directiva las siguientes:

[...]

XVI. Representar legalmente al Congreso del Estado en cualquier asunto en que éste sea parte, con las facultades de un apoderado general en términos de la legislación civil vigente, pudiendo delegarla mediante oficio en la persona o personas que resulten necesarias, dando cuenta del ejercicio de esta facultad al pleno del Congreso del Estado; [...]."

<sup>34</sup> **Artículo 41.** Las sentencias deberán contener:

I. La fijación breve y precisa de las normas generales o actos objeto de la controversia y, en su caso, la apreciación de las pruebas conducentes a tenerlos o no por demostrados; [...]

<sup>35</sup> **Artículo 4.** Para los efectos de esta Ley se entiende por: [...]

Presidente de Comunidad: Al representante político de una comunidad, quien ejerce de manera delegada la función administrativa municipal e integra el Cabildo con carácter similar al de regidor

**Artículo 120.** Son facultades y obligaciones de los presidentes de comunidad:

I. Acudir a las sesiones de cabildo con voz y voto; [...]

<sup>36</sup> Véase el cuaderno principal de la controversia constitucional 28/2019, fojas 313 a 316.

- B. Se impugna el artículo segundo del Decreto No. 75, publicado en el Periódico Oficial del Estado de Tlaxcala el treinta y uno de diciembre de dos dieciocho<sup>37</sup>. Su existencia queda acreditada con copia certificada del ejemplar de esa misma fecha de la referida publicación oficial local<sup>38</sup>.

#### V. OPORTUNIDAD

19. La impugnación de normas generales en una controversia constitucional debe hacerse dentro de los plazos establecidos en la fracción II del artículo 21 de la Ley Reglamentaria<sup>39</sup>, pues de lo contrario se actualiza la causa de improcedencia prevista en el artículo 19, fracción VII, de ese mismo ordenamiento legal<sup>40</sup> y, por ende, deberá sobreseerse respecto de ellas en términos del diverso artículo 20, fracción II, de la propia ley<sup>41</sup>. En atención a que en el presente asunto se impugnan diversas disposiciones de carácter general cuya publicación se realizó en momentos distintos, el análisis de la oportunidad en su impugnación se hará atendiendo a cada una de ellas.

#### A

20. **Artículos 4, definición novena, y 120, fracción I, de la Ley Municipal del Estado de Tlaxcala.** Estos dos preceptos legales fueron impugnados con motivo de la expedición del Decreto No. 75 que adelantó su entrada en vigor<sup>42</sup>, es decir, no fueron controvertidos por su publicación sino con motivo de un acto diverso a través del cual dichas normas generales supuestamente ocasionaron la afectación alegada por el municipio actor. De este modo, que la impugnación de esos dos artículos pueda considerarse oportuna en términos de la Ley Reglamentaria depende necesariamente de que se haya impugnado a tiempo el acto cuya vigencia haya actualizado *por vez primera* la afectación que el promovente les atribuye.
21. Efectivamente el artículo 21, fracción II, de la Ley Reglamentaria permite que por vía de controversia constitucional las normas de carácter general se impugnen ya sea con motivo de su *publicación*, o bien de su *primer acto de aplicación*<sup>43</sup>. Asimismo, el Tribunal Pleno ha sostenido que, para efectos de la procedencia de la controversia constitucional, el primer acto de aplicación de una norma general impugnada debe ser entendido en sentido amplio<sup>44</sup>. Ello significa que en este tipo de procedimientos válidamente puede ser considerada como acto de aplicación *“una diversa disposición de observancia general de igual o inferior jerarquía que la impugnada, en virtud de la cual se actualicen situaciones de las que depende su cumplimiento, y no necesariamente un acto dirigido en forma concreta y específica al actor”*<sup>45</sup>. Dado que en controversias constitucionales, a diferencia de otros medios de control constitucional, rige un concepto amplio del principio de afectación<sup>46</sup>, para considerar que una norma general es el primer acto de aplicación de otra norma general en el sentido de la Ley Reglamentaria es suficiente con que la mera vigencia de la disposición más reciente represente una concreción normativa de la más antigua que pueda generar algún tipo de perjuicio al promovente.

<sup>37</sup> **Artículo Segundo.** Con fundamento en lo establecido en los preceptos invocados en el artículo anterior, se REFORMA el párrafo primero del ARTÍCULO PRIMERO TRANSITORIO del Decreto número ciento cuarenta y nueve, aprobado por el Pleno del Congreso del Estado de Tlaxcala, el día catorce de agosto del año dos mil dieciocho, por el que se reforman la definición novena del artículo 4, el artículo 14 y la fracción I del artículo 120, todos de la Ley Municipal del Estado de Tlaxcala, para quedar como sigue: *‘ARTÍCULO PRIMERO. El presente Decreto entrará en vigor a partir del día uno de enero del año dos mil diecinueve, debiéndose publicar en el Periódico Oficial del Estado de Tlaxcala.’*

<sup>38</sup> Véase el cuaderno principal de la controversia constitucional 28/2019, fojas 213 a 215.

<sup>39</sup> **Artículo 21.** El plazo para la interposición de la demanda será: [...]

II. Tratándose de normas generales, de treinta días contados a partir del día siguiente a la fecha de su publicación, o del día siguiente al en que se produzca el primer acto de aplicación de la norma que dé lugar a la controversia, y [...]

<sup>40</sup> **Artículo 19.** Las controversias constitucionales son improcedentes: [...]

VII. Cuando la demanda se presentare fuera de los plazos previstos en el artículo 21, y [...]

<sup>41</sup> **Artículo 20.** El sobreseimiento procederá en los casos siguientes: [...]

II. Cuando durante el juicio apareciere o sobreviniere alguna de las causas de improcedencia a que se refiere el artículo anterior; [...]

<sup>42</sup> Véase el cuaderno principal de la controversia constitucional 28/2019, foja 7.

<sup>43</sup> Véase *supra* nota 39.

<sup>44</sup> Véase la tesis aislada del Tribunal Pleno con clave P.XIV/2009 cuyo rubro y texto son: **“CONTROVERSIA CONSTITUCIONAL CONTRA NORMAS GENERALES. EL PRIMER ACTO DE APLICACIÓN QUE DA LUGAR A SU IMPUGNACIÓN PUEDE CONSISTIR EN UNA DIVERSA DISPOSICIÓN DE OBSERVANCIA GENERAL.** El acto de aplicación con motivo del cual puede promoverse una controversia constitucional puede ser una diversa disposición de observancia general de igual o inferior jerarquía que la impugnada, en virtud de la cual se actualicen situaciones de las que depende su cumplimiento, y no necesariamente un acto dirigido en forma concreta y específica al actor. De esta manera, el supuesto de procedencia de la controversia consistente en el primer acto de aplicación de la norma, debe interpretarse en un sentido amplio, es decir, como una concreción normativa que al actualizar el supuesto de la norma, hace efectiva la impugnación”, *Semanario Judicial de la Federación y su Gaceta*, tomo XXIX, abril de dos mil nueve, pág. 1152 (énfasis añadido).

<sup>45</sup> *Idem.*

<sup>46</sup> Véase la tesis de jurisprudencia del Tribunal Pleno con clave P./J. 42/2015 (10a.) cuyo rubro es **“CONTROVERSIA CONSTITUCIONAL. LAS VIOLACIONES SUSCEPTIBLES DE ANALIZARSE EN EL FONDO SON LAS RELACIONADAS CON EL PRINCIPIO DE DIVISIÓN DE PODERES O CON LA CLÁUSULA FEDERAL, SOBRE LA BASE DE UN CONCEPTO DE AFECTACIÓN AMPLIO.”**, *Semanario Judicial de la Federación y su Gaceta*, libro 25, tomo I, diciembre de dos mil quince, pág. 33.

22. En el presente caso claramente se actualiza este supuesto, pues el Decreto No. 75 adelantó la fecha de entrada en vigor de las dos disposiciones generales impugnadas. Como ya se señaló en el apartado de antecedentes (*supra* párrs. 4 y 5), aunque originalmente estaba previsto que ello no sucediera sino hasta el uno de septiembre de dos mil veintiuno, es decir, una vez que la actual integración del ayuntamiento del municipio actor hubiera concluido su mandato, el artículo segundo del Decreto No. 75 eliminó la *vacatio legis* de los artículos impugnados a partir del uno de enero de dos mil diecinueve. De este modo, los presidentes de comunidad del municipio que habían tomado posesión del cargo el uno de enero de dos mil diecisiete automáticamente adquirieron derecho a voto en las sesiones de cabildo y vieron homologadas sus funciones a las de un regidor. En pocas palabras, la mera vigencia del Decreto No. 75 bastó para que en el municipio actor entrara en vigor el régimen legal de toma de decisiones que aquí se impugna.
23. Así, bajo una noción amplia del principio de afectación y una postura *pro actione*<sup>47</sup>, en este caso en particular es claro que los artículos 4, definición novena, y 120, fracción I, de la Ley Municipal del Estado de Tlaxcala sí podían ser controvertidos con motivo de la publicación del Decreto No. 75, pues es justo a través de él que se generó la afectación que alega el actor. De este modo, si la demanda se presentó el veintiocho de enero de dos mil diecinueve, esto es, dentro de los treinta días hábiles siguientes al treinta y uno de diciembre de dos mil dieciocho, fecha en que se publicó el referido Decreto en el Periódico Oficial de la entidad federativa, entonces la impugnación en contra de aquellos preceptos resulta **oportuna**.

### B

24. **Artículo Segundo del Decreto No. 75.** Como recién se mencionó, este precepto fue impugnado con motivo de su publicación en el Periódico Oficial del Estado de Tlaxcala el treinta y uno de diciembre de dos mil dieciocho. Si conforme a la multicitada fracción II del artículo 21 de la Ley Reglamentaria el plazo para impugnar esta disposición de carácter general transcurrió del dos de enero de dos mil diecinueve al trece de febrero siguiente, entonces es evidente que su impugnación el veintiocho de enero de dos mil diecinueve resulta **oportuna**.

### VI. CAUSAS DE IMPROCEDENCIA

25. De que la impugnación de un acto en controversia constitucional sea oportuna no se sigue necesariamente que el medio de impugnación promovido contra aquél sea procedente. Corresponde ahora, por tanto, analizar si respecto de las normas generales reclamadas cuya impugnación sí fue realizada a tiempo se actualiza alguna otra causa de improcedencia que impidiera la resolución de fondo del presente asunto.
26. Por un lado, el Poder Legislativo del Estado de Tlaxcala invoca en su escrito de contestación a la demanda la causa de improcedencia relativa a la **falta de interés legítimo** del municipio actor<sup>48</sup>. Concretamente, el poder demandado sostiene que en los conceptos de invalidez hechos valer por el promovente no se habían planteado argumentos encaminados a demostrar una afectación en su esfera competencial, o bien que el Congreso local hubiera asumido atribuciones que no le correspondían al emitir el Decreto No. 75, sino únicamente una vulneración a su integración. Considera que estos planteamientos del actor no podían ser materia de una controversia constitucional y, por consiguiente, que se actualizaba la causa de improcedencia prevista en la fracción VIII del artículo 19 de la Ley Reglamentaria<sup>49</sup>.
27. La causa de improcedencia invocada debe **desestimarse**. Contrariamente a lo que alega el Poder Legislativo demandado, el Tribunal Pleno ha sostenido reiteradamente que en una controversia constitucional se acredita el interés legítimo cuando exista al menos un principio de agravio en perjuicio del actor, el cual puede derivar no sólo de una invasión competencial, "*sino de la afectación a cualquier ámbito que incida en su esfera regulada directamente desde la Constitución*"<sup>50</sup>. En esta tesitura, desde hace tiempo el propio Tribunal Pleno aclaró que, en la medida que la integración del ayuntamiento es una de las principales prerrogativas que reconoce el artículo 115 de la Constitución Federal a los municipios, y tiene como fin preservar la autonomía política de las instituciones municipales frente a injerencias o intervenciones ajenas, los municipios indudablemente cuentan con interés legítimo para combatir en controversia constitucional las normas o actos que la vulneren<sup>51</sup>.

<sup>47</sup> En este sentido, véase la razón esencial de la tesis de jurisprudencia de la Primera Sala con clave 1a.CCVI/2018 (10a.) cuyo rubro es "PRINCIPIO PRO ACTIONE. EN SU APLICACIÓN A CASOS EN LOS QUE NO EXISTA CLARIDAD RESPECTO A SI UN ASUNTO ES O NO JUSTICIALE, DEBERÁ PREFERIRSE LA PROTECCIÓN DEL DERECHO DE ACCESO A LA JURISDICCIÓN.", *Semanario Judicial de la Federación y su Gaceta*, libro 61, tomo I, diciembre de dos mil dieciocho, pág. 377.

<sup>48</sup> Véase el cuaderno principal de la controversia constitucional 28/2019, fojas 148 a 152.

<sup>49</sup> **Artículo 19.** Las controversias constitucionales son improcedentes: [...]

VIII. En los demás casos en que la improcedencia resulte de alguna disposición de esta ley. [...]

<sup>50</sup> Tesis de jurisprudencia del Tribunal Pleno con clave P./J. 42/2015 (10a.) citada en *supra* nota 46.

<sup>51</sup> Véase la tesis de jurisprudencia del Tribunal Pleno con clave P./J.84/2001 cuyo rubro es: "CONTROVERSIA CONSTITUCIONAL. SE ACTUALIZA EL INTERÉS LEGÍTIMO DEL MUNICIPIO PARA ACUDIR A ESTA VÍA CUANDO SE EMITAN ACTOS DE AUTORIDAD QUE VULNEREN SU INTEGRACIÓN.", *Semanario Judicial de la Federación y su Gaceta*, tomo XIV, julio de dos mil uno, pág. 925.

28. Pues bien, de la lectura integral de la demanda se advierte que el Municipio de Yauhquemehcan, Tlaxcala, plantea que la expedición del Decreto No. 75 indebidamente adelanta la entrada en vigor de los artículos 4, definición novena, y 120, fracción I de la Ley Municipal del Estado de Tlaxcala, provocando que los presidentes de comunidad en funciones adquieran derecho a voto en las sesiones de cabildo y se equiparen a los regidores, alterando así la integración del ayuntamiento. Si la cuestión efectivamente planteada está encaminada a demostrar que los actos impugnados vulneran la integración municipal, entonces en el presente caso se satisface el principio de afectación necesario para considerar que el actor cuenta con interés legítimo. No es obstáculo a esta conclusión que el Poder Legislativo demandado afirme en esta misma parte que *“la aprobación del Decreto 75 fue realizada en ejercicio exclusivo de la competencia establecida en favor del Congreso local”*<sup>52</sup>, pues esa es en todo caso una cuestión que involucra el estudio del fondo de la controversia y, en términos de la jurisprudencia del Tribunal Pleno<sup>53</sup>, no puede justificar la improcedencia del medio de impugnación.
29. Por otro lado, aunque no se haya planteado por alguna de las partes, esta Suprema Corte considera apropiado explicar brevemente en este apartado por qué en el presente asunto no puede considerarse que se impugnan **normas generales en materia electoral**, ni se actualiza tampoco, por ende, la causa de improcedencia prevista en la fracción II del artículo 19 de la Ley Reglamentaria<sup>54</sup>. También en términos de la jurisprudencia del Tribunal Pleno<sup>55</sup>, para poderse decretar la improcedencia de una controversia constitucional por actualizarse este supuesto, las normas generales cuestionadas deben versar sobre lo que se denomina “materia electoral directa”. Esto significa básicamente que para desembocar en la improcedencia del presente medio de impugnación dichas disposiciones generales debían involucrar la regulación de algún procedimiento de renovación de algún cargo de elección popular, o bien la integración de los organismos administrativos encargados de garantizar la legalidad de esos procedimientos electorales en estricto sentido<sup>56</sup>. De este modo, dado que en el presente asunto las normas generales impugnadas no regulan alguno de estos elementos, sino simplemente las atribuciones, la organización y el funcionamiento de los órganos municipales del Estado de Tlaxcala, entonces no puede hablarse de que se trate de normas generales en materia electoral en el sentido de la fracción II del artículo 19 de la Ley Reglamentaria.
- \*\*\*
30. Dado que no se advierte la actualización de alguna otra causa de improcedencia diversa a las ya analizadas en este apartado o en el anterior, debe concluirse que la presente controversia constitucional **es procedente** en relación con las siguientes normas de carácter general:
- A. Los artículos 4, definición novena, y 120, fracción I, de la Ley Municipal del Estado de Tlaxcala, reformados mediante Decreto No. 149, publicado en el Periódico Oficial del Estado de Tlaxcala el veintitrés de agosto de dos mil dieciocho.

<sup>52</sup> Véase el cuaderno principal de la controversia constitucional 28/2019, foja 152.

<sup>53</sup> Véase la razón esencial de la tesis de jurisprudencia del Tribunal Pleno con clave P./J.92/99 cuyo rubro es: **“CONTROVERSIA CONSTITUCIONAL. SI SE HACE VALER UNA CAUSAL DE IMPROCEDENCIA QUE INVOLUCRA EL ESTUDIO DE FONDO, DEBERÁ DESESTIMARSE.”**, *Semanario Judicial de la Federación y su Gaceta*, tomo X, septiembre de mil novecientos noventa y nueve, pág. 710.

<sup>54</sup> **Artículo 19.** Las controversias constitucionales son improcedentes: [...]

II. Contra normas generales o actos en materia electoral. [...]

<sup>55</sup> Véase la tesis de jurisprudencia del Tribunal Pleno con clave P./J.125/2007 cuyo rubro y texto son: **“MATERIA ELECTORAL. DEFINICIÓN DE ÉSTA PARA EFECTOS DE LA PROCEDENCIA DE LA CONTROVERSIA CONSTITUCIONAL.** Para determinar cuándo la Suprema Corte de Justicia de la Nación tiene competencia para resolver una controversia por no inscribirse ésta en la “materia electoral” excluida por la fracción I del artículo 105 de la Constitución Política de los Estados Unidos Mexicanos, debe evitarse la automática traslación de las definiciones de lo electoral desarrolladas en otras sedes procesales y aplicar sucesivamente los siguientes criterios: 1) es necesario cerciorarse que en la demanda no se impugnen “leyes electorales” -normas generales en materia electoral-, porque la única vía para analizar su constitucionalidad es la acción de inconstitucionalidad; 2) debe comprobarse que no se combaten actos y resoluciones cuyo conocimiento es competencia de las autoridades de justicia electoral, esto es, que no sean actos en materia electoral directa, relacionada con los procesos relativos al sufragio ciudadano; 3) debe satisfacerse el resto de las condiciones que la Constitución y la Ley Reglamentaria de las fracciones I y II de su artículo 105 establecen para que se surta la competencia del Máximo Tribunal del país -en particular, que se trate de conflictos entre los poderes públicos conforme a los incisos a) al k) de la fracción I del artículo 105 constitucional-. Así, la extensión de la “materia electoral” en sede de controversia constitucional, una vez considerados los elementos constitucionalmente relevantes, se sitúa en un punto intermedio entre la definición amplia que rige en las acciones de inconstitucionalidad, y la estricta aplicable en el juicio de amparo, resultando especialmente relevante la distinción entre la materia electoral “directa” y la “indirecta”, siendo aquélla la asociada con el conjunto de reglas y procedimientos relacionados con la integración de los poderes públicos mediante el voto ciudadano, regidos por una normativa especializada, e impugnables en un contexto institucional también especializado: por la segunda -indirecta- debe entenderse la relacionada con los mecanismos de nombramiento e integración de órganos mediante decisiones de otros poderes públicos los cuales, por regla general, involucran a sujetos muy distintos a los que se enfrentan en los litigios técnicamente electorales.”, *Semanario Judicial de la Federación y su Gaceta*, tomo XXVI, diciembre de dos mil siete, pág. 1280 (énfasis añadido).

<sup>56</sup> Véase la razón esencial de la tesis de jurisprudencia del Tribunal Pleno con clave P./J.49/2005 cuyo rubro es: **“CONTROVERSIA CONSTITUCIONAL. ES IMPROCEDENTE EN CONTRA DEL ACUERDO QUE REGULA EL PROCEDIMIENTO PARA LA ELECCIÓN DE LOS INTEGRANTES DEL CONSEJO GENERAL DEL INSTITUTO FEDERAL ELECTORAL, POR TRATARSE DE UN ACTO EN MATERIA ELECTORAL.”**, *Semanario Judicial de la Federación y su Gaceta*, tomo XXI, mayo de dos mil cinco, pág. 1019.

- B. El artículo segundo del Decreto No. 75, publicado en el Periódico Oficial del Estado de Tlaxcala el treinta y uno de diciembre de dos mil dieciocho.

#### VII. ESTUDIO DE FONDO

31. Por cuestión de método y claridad en la exposición, en atención a que las normas generales impugnadas no se cuestionan exactamente por vicios idénticos, el Tribunal Pleno estudiará por separado su constitucionalidad. Sin embargo, dado que la hipotética declaración de invalidez de los artículos impugnados de la Ley Municipal del Estado de Tlaxcala necesariamente traería como consecuencia la invalidez del artículo segundo del Decreto No. 75, pues el único objeto de este último fue adelantar la entrada en vigor de los primeros, en primer lugar se abordará la constitucionalidad de los artículos 4, definición novena, y 120, fracción I, de la Ley Municipal del Estado de Tlaxcala (A). Sólo en caso de que se sostenga la validez de alguno de ellos, entonces se procederá a analizar la constitucionalidad por vicios propios del artículo segundo del Decreto No. 75 (B).

#### A

32. **Artículos 4, definición novena y 120, fracción I de la Ley Municipal del Estado de Tlaxcala.** Los preceptos impugnados confieren atribuciones a los presidentes de comunidad en la toma de decisiones del ayuntamiento a raíz de su incorporación al cabildo con derecho de voto. A continuación se presenta un cuadro comparativo para demostrar con más claridad cuáles fueron las modificaciones de las que se duele la parte actora:

<b>Ley Municipal del Estado de Tlaxcala</b>	
<b>Texto anterior a la reforma</b>	<b>Texto reformado el veintitrés de agosto de dos mil dieciocho mediante el Decreto No. 149</b>
<p><b>Artículo 4.</b> Para los efectos de esta Ley se entiende por:</p> <p>[...]</p> <p>Presidente de Comunidad: Al representante político de <u>su</u> comunidad, quien ejerce de manera delegada <u>en su circunscripción territorial</u> la función administrativa municipal.</p>	<p><b>Artículo 4.</b> Para los efectos de esta Ley se entiende por:</p> <p>[...]</p> <p>Presidente de Comunidad: Al representante político de <u>una</u> comunidad, quien ejerce de manera delegada la función administrativa municipal <u>e integra el Cabildo con carácter similar al de regidor.</u></p>
<p><b>Artículo 120.</b> Son facultades y obligaciones de los presidentes de comunidad:</p> <p>I. Acudir a las sesiones de cabildo sólo con voz;</p>	<p><b>Artículo 120.</b> Son facultades y obligaciones de los presidentes de comunidad:</p> <p>I. Acudir a las sesiones de cabildo con voz <u>y voto</u>;</p>

33. **Conceptos de invalidez<sup>57</sup>.** El municipio actor argumenta que la integración de los presidentes de comunidad al cabildo con carácter similar al del regidor y con derecho de voto en sus sesiones, como disponen los preceptos impugnados, es contraria al diseño orgánico municipal previsto en el artículo 115, fracción I, párrafo primero, de la Constitución Federal. Sostiene que de este precepto constitucional se desprende que los ayuntamientos deben ser integrados exclusivamente por un Presidente Municipal, y los regidores y síndicos que determine la ley; tan es así que esa es la situación que se replica en el tercer párrafo del artículo 90 de la Constitución local. En su concepto esto implica que sólo tales funcionarios puedan válidamente integrar el cabildo municipal y, por tanto, tener derecho de voto en él<sup>58</sup>. A su vez, señala que la facultad de voto en el cabildo concedida a los presidentes de comunidad trastoca los límites constitucionales de sobre y subrepresentación en las elecciones municipales, así como la asignación de regidurías por el principio de representación proporcional, afectando el porcentaje de representación con el que contaban los integrantes del ayuntamiento al momento de realizarse la jornada electoral. Aduce, finalmente, que la reforma a los preceptos reclamados violenta el proceso de elección popular por el que la comunidad del municipio le otorgó el mandato político a los representantes electos, vulnerando así los principios de legalidad, seguridad jurídica y división de poderes.

<sup>57</sup> En términos del artículo 40 de la Ley Reglamentaria, el Tribunal Pleno suplirá la deficiencia de la demanda y de su contestación.

<sup>58</sup> Véase el cuaderno principal de la controversia constitucional 28/2019, fojas 16 a 45.

- 34. Contestación del Poder Legislativo demandado**<sup>59</sup>. Por su parte, el Congreso del Estado de Tlaxcala afirma que sí tenía atribuciones para expedir las disposiciones impugnadas. Argumenta que otorgar el derecho de voto a los presidentes de comunidad se justifica a la luz del principio de progresividad. Sostiene que éste no es sólo aplicable a las personas físicas sino también a las facultades de las autoridades. Explica que retirar el derecho al voto a los presidentes de comunidad implicaría aplicar una medida regresiva en perjuicio de los funcionarios a favor de los cuales ya existía un derecho adquirido y, además, de los ciudadanos a los que aquéllos representan<sup>60</sup>.
- 35. Cuestiones jurídicas a resolver.** De los planteamientos de las partes en relación con estos dos preceptos de la Ley Municipal del Estado de Tlaxcala se desprende una pregunta constitucional específica de cuya respuesta depende la validez de los mismos:
- ¿Es constitucionalmente válido incorporar con derecho a voto al cabildo municipal a funcionarios distintos a los previstos en el artículo 115, fracción I, de la Constitución Federal?
- 36.** A continuación se aborda con detenimiento esta cuestión.
- ¿Es constitucionalmente válido incorporar con derecho a voto al cabildo municipal a funcionarios distintos a los previstos en el artículo 115, fracción I, de la Constitución Federal?**
- 37.** No está a discusión que el cargo de “presidente de comunidad” previsto en la normativa del Estado de Tlaxcala carece de reconocimiento constitucional expreso como parte integrante de los ayuntamientos del país. El texto del artículo 115, fracción I, de la Constitución Federal es claro en el sentido de que el ayuntamiento como órgano de gobierno municipal se integra “*por un Presidente o Presidenta Municipal, y el número de regidurías y sindicaturas que la ley determine*”<sup>61</sup>. También es claro, sin embargo, que los tres cargos municipales a que se refiere este precepto constitucional distan mucho de ser los únicos en la estructura orgánica de un municipio. Desde cualquier policía municipal hasta el titular de la secretaría de un ayuntamiento, por ejemplo, existen diversos servidores públicos que forman la parte de la administración pública municipal pero que no gozan de mención expresa en ese artículo. La cuestión a dilucidar aquí, por tanto, es más bien si alguno de los funcionarios municipales no previstos expresamente en la fracción I del artículo 115 constitucional puede válidamente participar con derecho de voto en las sesiones de cabildo del respectivo municipio, es decir, en las reuniones deliberativas del máximo órgano de gobierno municipal.
- 38.** Este Tribunal Pleno considera que un análisis integral del citado artículo 115, fracción I, de la Constitución Federal arroja con claridad que, como alega el municipio actor, no es válido incorporar con derecho a voto al cabildo municipal a funcionarios distintos a los previstos expresamente en este precepto constitucional. Como se explica enseguida, si bien en la administración pública municipal ciertamente pueden existir figuras auxiliares al ayuntamiento, como sucede con los presidentes de comunidad en los municipios del Estado de Tlaxcala, el principio constitucional de autonomía municipal consagrado en ese artículo requiere necesariamente que las decisiones del ayuntamiento como órgano de gobierno del municipio recaigan única y exclusivamente en funcionarios electos bajo las condiciones que establece la propia norma fundamental. Esto significa, a su vez, que en las sesiones del cabildo municipal solamente puedan tener derecho de voto aquellos funcionarios previstos de manera expresa en esa disposición constitucional, o sea, el Presidente Municipal, los síndicos y los regidores.

<sup>59</sup> El Poder Ejecutivo demandado no esgrimió argumentos contra el concepto de invalidez.

<sup>60</sup> Véase el cuaderno principal de la controversia constitucional 28/2019, fojas 152 a 162.

<sup>61</sup> **Artículo 115.** Los estados adoptarán, para su régimen interior, la forma de gobierno republicano, representativo, democrático, laico y popular, teniendo como base de su división territorial y de su organización política y administrativa, el municipio libre, conforme a las bases siguientes:

I. Cada Municipio será gobernado por un Ayuntamiento de elección popular directa, integrado por un Presidente o Presidenta Municipal y el número de regidurías y sindicaturas que la ley determine, de conformidad con el principio de paridad. La competencia que esta Constitución otorga al gobierno municipal se ejercerá por el Ayuntamiento de manera exclusiva y no habrá autoridad intermedia alguna entre éste y el gobierno del Estado.

Las Constituciones de los estados deberán establecer la elección consecutiva para el mismo cargo de presidentes municipales, regidores y síndicos, por un período adicional, siempre y cuando el periodo del mandato de los ayuntamientos no sea superior a tres años. La postulación sólo podrá ser realizada por el mismo partido o por cualquiera de los partidos integrantes de la coalición que lo hubieren postulado, salvo que hayan renunciado o perdido su militancia antes de la mitad de su mandato.

Las Legislaturas locales, por acuerdo de las dos terceras partes de sus integrantes, podrán suspender ayuntamientos, declarar que éstos han desaparecido y suspender o revocar el mandato a alguno de sus miembros, por alguna de las causas graves que la ley local prevenga, siempre y cuando sus miembros hayan tenido oportunidad suficiente para rendir las pruebas y hacerlos (*sic*) alegatos que a su juicio convaliden.

Si alguno de los miembros dejare de desempeñar su cargo, será sustituido por su suplente, o se procederá según lo disponga la ley.

En caso de declararse desaparecido un Ayuntamiento o por renuncia o falta absoluta de la mayoría de sus miembros, si conforme a la ley no procede que entren en funciones los suplentes ni que se celebren nuevas elecciones, las legislaturas de los Estados designarán de entre los vecinos a los Concejales Municipales que concluirán los períodos respectivos; estos Concejales estarán integrados por el número de miembros que determine la ley, quienes deberán cumplir los requisitos de elegibilidad establecidos para los regidores;

39. En primer lugar, la redacción del artículo 115, fracción I, de la Constitución Federal es inequívoca en el sentido de que las atribuciones constitucionales de un municipio sólo pueden ejercerse a través de su ayuntamiento. El precepto dispone a la letra que “[l]a competencia que esta Constitución otorga al gobierno municipal se ejercerá por el Ayuntamiento de manera exclusiva<sup>62</sup>”. Si de acuerdo con el texto constitucional el ejercicio de competencias municipales debe recaer exclusivamente en ese órgano colegiado, entonces integrar formalmente el ayuntamiento es un requisito indispensable para participar en la toma de decisiones relacionadas con las funciones constitucionales del municipio. De este modo, con independencia de que la legislación que regule la organización municipal en una entidad federativa le diese otra acepción a ese vocablo, “integrar” un ayuntamiento en sentido constitucional comprende necesariamente la facultad de votar en las reuniones deliberativas de este órgano de gobierno municipal, es decir, implica tener *derecho de voto* en las llamadas sesiones de cabildo.
40. Pues bien, al disponer explícitamente que un ayuntamiento estará integrado por un Presidente —o una Presidenta— Municipal, así como por el número de sindicaturas y regidurías que determine la ley, es decir, sin hacer referencia a alguna otra figura u órgano, la fracción I del artículo 115 de la Constitución Federal implícitamente también prohíbe que en las sesiones del cabildo municipal voten personas que no ostenten alguno de esos tres cargos. En otras palabras, la especificación con carácter limitativo de los distintos funcionarios que integran el ayuntamiento representa a su vez un impedimento constitucional del resto de la población para votar en sus asambleas deliberativas. De lo contrario, las decisiones de gobierno municipal se compartirían con funcionarios ajenos al ayuntamiento y, por ende, las competencias constitucionales del municipio no se ejercerían de manera exclusiva por ese órgano colegiado, vulnerándose así un mandato constitucional expreso.
41. De este modo, atendiendo a la letra de este precepto de la Constitución Federal, todos los demás funcionarios públicos que formen parte de la estructura orgánica municipal, pero que no tengan el carácter de Presidente(a) Municipal, síndico(a) o regidor(a), carecen de atribuciones para votar en las sesiones de cabildo y, por tanto, el ejercicio de sus facultades está supeditado a las decisiones del ayuntamiento como órgano máximo de gobierno en el municipio. Si bien dichas autoridades auxiliares o subordinadas normalmente tienen facultades específicas en la demarcación territorial, muchas veces reglamentadas incluso en leyes generales o estatales, aquéllas no conllevan el ejercicio de una competencia originaria y, por consiguiente, se entienden delegadas o derivadas del ayuntamiento.
42. En segundo lugar, el propósito manifiesto de la introducción de esta disposición a la fracción I del artículo 115 constitucional fue precisamente garantizar la autonomía del gobierno municipal, es decir, asegurar que entes que no formaran parte del ayuntamiento estuvieran completamente excluidos de la toma de decisiones respecto del ejercicio de las competencias originarias del municipio. Del análisis del procedimiento legislativo que en junio de mil novecientos noventa y nueve desembocó en la porción normativa que establece los únicos tres cargos que integran un ayuntamiento se desprende claramente que la reforma fue motivada principalmente por la frecuente intervención de otros poderes y niveles de gobierno en la autonomía de los municipios del país.
43. En la exposición de motivos de la principal iniciativa que originó esta reforma, por ejemplo, quedó de manifiesto la percepción de que aunque los municipios en teoría tuvieran reconocida constitucionalmente libertad, personalidad jurídica y patrimonio propio, eran muy frecuentes los casos en que los poderes ejecutivos y legislativos de los Estados se inmiscuían en el ejercicio de las competencias municipales<sup>63</sup>. Para afrontar esta situación se propuso introducir expresamente el principio de autonomía municipal en la Constitución Federal y garantizarlo a través de diversas medidas tendentes a eliminar cualquier tipo de intromisión indebida de agentes externos en las decisiones de gobierno municipal<sup>64</sup>. Específicamente en relación con la designación de los servidores públicos municipales, se planteó explicitar que la potestad de nombrar a todos los funcionarios

---

<sup>62</sup> *Idem.*

<sup>63</sup> Véase la Iniciativa de reformas a los artículos 31, 115 y 116 de la Constitución Política de los Estados Unidos Mexicanos, a cargo del grupo parlamentario del Partido Acción Nacional (Fortalecimiento Municipal), *Gaceta Parlamentaria*, Cámara de Diputados del Congreso de la Unión, LVII Legislatura, año I, no. 16, viernes tres de abril de mil novecientos noventa y ocho, pág. 8 (“Se les reconoce [a los municipios] personalidad jurídica pero hoy por hoy, los gobiernos estatales y las legislaturas locales afectan el ámbito municipal, tomando decisiones en su nombre, sobre todo de carácter administrativo de tal manera que dejan a los ayuntamientos como entidad de despacho o ejecución en asuntos trascendentes.”).

<sup>64</sup> Véase *idem.* (“Esta realidad... [es motivo] suficiente para replantear el texto de los artículos cuya reforma constitucional se propone con el propósito de garantizar una auténtica autonomía municipal, y para ello, pasamos a describir sucintamente las razones y alcances de cada una de ellas:....”).

titulares “que no [fueran] miembros del ayuntamiento como órgano colegiado” correspondería exclusivamente al propio ayuntamiento y, además, que estaría completamente vedado a las legislaturas estatales constituir algún órgano como instancia de decisión municipal en lugar de aquél<sup>65</sup>. En el documento se advierte, pues, una intención inequívoca de excluir completamente de las determinaciones que se tomarían en las sesiones del cabildo municipal a funcionarios o particulares que no fueran integrantes del ayuntamiento.

44. Esta visión en torno a la necesidad de fortalecer la autonomía municipal frente a otros poderes a través de la protección reforzada de las atribuciones del ayuntamiento como su órgano de gobierno fue confirmada e incluso potenciada en los dictámenes a las iniciativas que fueron elaborados en ambas Cámaras del Congreso de la Unión. Por un lado, el dictamen de la Cámara de Diputados se refirió al problema de la intromisión tanto de la Federación como de los Estados en el ámbito exclusivo municipal<sup>66</sup>. Para contrarrestar esta situación se consideró que era necesario no solamente establecer reglas que garantizaran que todas las decisiones respecto del ejercicio de funciones municipales se tomaran únicamente por instituciones que tuvieran “base constitucional”, sino además especificar en la propia norma fundamental que la fórmula de integración de todos los ayuntamientos del país sería exclusivamente la de un Presidente Municipal, y los síndicos y regidores señalados por la ley<sup>67</sup>.
45. Por su parte, en el dictamen del Senado de la República simplemente se reiteró la problemática identificada por la colegisladora, y se retomaron las consideraciones y medidas propuestas por ella para afrontarla<sup>68</sup>. Es decir, durante la discusión del documento de reformas en el Pleno del Senado nadie cuestionó el objetivo de fortalecer la autonomía municipal, ni tampoco los medios para lograrlo. La cámara revisora únicamente hizo dos correcciones de estilo a la propuesta de la Cámara de Diputados, mismas que también fueron aprobadas por unanimidad<sup>69</sup>. De este modo, es válido concluir que la finalidad de la modificación a la fracción I del artículo 115 constitucional para especificar los cargos que integran un ayuntamiento era excluir completamente a otros poderes y niveles de las decisiones de gobierno municipal. Se trata, por tanto, de un elemento concluyente en el sentido de que no está permitido a los Congresos estatales conferir derecho a votar en las sesiones del cabildo municipal a figuras como los presidentes de comunidad que contempla la normativa de Tlaxcala.
46. En tercer lugar, quizás lo más relevante, el artículo 115, fracción I, de la Constitución Federal forma parte de un sistema normativo complejo y, por tanto, no puede ser interpretado de manera aislada por esta Suprema Corte. Al contrario, el sentido de ese precepto constitucional debe determinarse también en función de las distintas disposiciones del mismo ordenamiento que regulan la integración, organización y funcionamiento del municipio libre como nivel de gobierno. Esto implica tener que

<sup>65</sup> Véase *ibid.* págs. 8 y 9 (“...en ningún caso las bases normativas municipales que expidan las legislaturas locales, podrán establecer procedimientos de nombramiento o designación de servidores públicos municipales distintos a los propios miembros del ayuntamiento, esto será pues, facultad exclusiva del referido órgano colegiado municipal según el inciso a) ya explicado; así como la prohibición para que las legislaturas determinen la organización interna de la administración pública municipal, al tiempo que no podrá la legislatura constituirse a sí misma ni a ningún otro órgano distinto al ayuntamiento como instancia de decisión o resolución administrativa en lugar del ayuntamiento como órgano de gobierno municipal.”) (Énfasis añadido).

<sup>66</sup> Véase el Dictamen de la Comisión de Gobernación y Puntos Constitucionales con Proyecto de Decreto, que reforma y adiciona el artículo 115 de la Constitución Política de los Estados Unidos Mexicanos, *Gaceta Parlamentaria*, Cámara de Diputados del Congreso de la Unión, LVII Legislatura, año II, no. 286, quince de junio de mil novecientos noventa y nueve, pág. 10. (“Diversas circunstancias de orden político y económico, han propiciado que el Municipio presente carencias de tipo financiero, así como debilidad política y jurídica en relación con los órganos federales y de las entidades federativas, que han impedido su funcionamiento autónomo y libre.”)

<sup>67</sup> Véase *ibid.*, pág. 11. (“Mediante la reforma correspondiente, se pretende que en el ámbito de gobierno del municipio se ejerzan competencias exclusivas a favor del Ayuntamiento; lo que supone la exclusión, no solo de autoridades intermedias entre el gobierno del Estado y el ayuntamiento, sino de cualquier otro ente, organismo o institución que creado por los poderes federales o estatales sin base constitucional, pretenda ejercer funciones municipales. Lo anterior sin embargo, no afecta la posibilidad que se creen instancias de coordinación, asociación o concertación, o bien concesión, autorización y contratación de cualquier índole, siempre y cuando sean aprobadas por el propio Ayuntamiento. De esta forma se elimina la práctica incorrecta de que se constituyan organismos o instancias paralelas a la figura del Ayuntamiento o Consejos Municipales. Igualmente, en esta fracción se expresa la fórmula básica de integración de los ayuntamientos, a partir de un Presidente Municipal y el número de síndicos y regidores que de acuerdo a su circunstancia deben señalar las leyes estatales.”) (Énfasis añadido).

<sup>68</sup> Véase la Minuta con proyecto de decreto por el que se reforma y adiciona el artículo 115 de la Constitución Política de los Estados Unidos Mexicanos, *Diario de los Debates*, Senado de la República, LVII Legislatura, año II, segundo periodo extraordinario, sesión no. 7, veinticinco de junio de mil novecientos noventa y nueve, disponible en la dirección web: [https://www.senado.gob.mx/64/diario\\_de\\_los\\_debates/documento/1015](https://www.senado.gob.mx/64/diario_de_los_debates/documento/1015) (“De la misma manera se participa de las argumentaciones vertidas en el dictamen de la Colegisladora, sobre la conveniencia de solamente ocuparse en este momento del proceso legislativo, de la reforma y modificación del artículo 115 de la Constitución Política de los Estados Unidos Mexicanos que se contrae al marco constitucional concerniente a los municipios, por los mismos argumentos expresados por la Colegisladora, y por los que en párrafos subsecuentes se mencionarán en el cuerpo de este dictamen...”.) (Énfasis añadido).

<sup>69</sup> Véase *idem.* (“Si bien la minuta con proyecto de Decreto remitida por la H. Colegisladora, contiene las propuestas de reformas y adiciones antes reseñadas, a consideración y juicio de las comisiones unidas dictaminadoras que presentan este proyecto, estiman que es conveniente efectuar algunas correcciones de estilo a dicha minuta, siempre con el ánimo de cumplir con los propósitos que compartimos tal y como ha sido señalado en las Consideraciones de este dictamen.”).



considerar su relación con los demás artículos de la Constitución Federal que inciden en la forma en que el ayuntamiento ejerce la autonomía municipal, desde luego, pero también con los diversos preceptos constitucionales que establecen las condiciones democráticas de integración de los gobiernos municipales.

47. Así, por un lado, el principio de autonomía municipal previsto en la fracción I del artículo 115 constitucional debe interpretarse en función de la diversa fracción II de ese mismo artículo<sup>70</sup>, pues esta última es la disposición que impone los límites a la facultad legislativa de las entidades federativas en relación con los municipios que las conforman. Concretamente, en términos de la fracción II del artículo 115 de la Constitución Federal las leyes estatales en materia municipal sólo pueden establecer: (i) las bases generales de la administración pública municipal y del procedimiento administrativo; (ii) los casos que requieren votación calificada del ayuntamiento para afectar el patrimonio inmobiliario municipal o celebrar actos o convenios que comprometan al municipio por un plazo mayor al periodo del ayuntamiento; (iii) las normas de aplicación general para celebrar convenios de asunción de funciones con los Estados; (iv) el procedimiento y condiciones para que el Estado asuma tales funciones sin convenio a solicitud del municipio y, finalmente, (v) las disposiciones aplicables en aquellos municipios que no cuenten con los bandos o reglamentos correspondientes.
48. Si, como puede observarse, la referida fracción II del artículo 115 constitucional no reconoce en alguno de sus cinco incisos que designar a los integrantes del ayuntamiento sea uno de los objetos de las leyes estatales en materia municipal, entonces no sería sistemático con esa disposición interpretar la diversa fracción I del mismo artículo en un sentido que sí permitiera a un Congreso estatal incorporar con derecho de voto al cabildo municipal a funcionarios que no integren el ayuntamiento respectivo. De hacerlo así se estaría reconociendo implícitamente un objeto adicional a la legislación estatal en materia municipal y, por ende, quedarían sin efectos las disposiciones constitucionales cuya principal función es precisamente impedir que las legislaturas locales invadan las competencias originarias del municipio. Esa interpretación sería completamente disfuncional al régimen competencial de la Constitución Federal y, por ende, inadmisibles.
49. Por otro lado, el multicitado artículo 115, fracción I, de la Constitución Federal también debe interpretarse en función de los diversos principios constitucionales que regulan la integración democrática de los cargos que conforman un ayuntamiento. Sin pretender en modo alguno emprender aquí la elaboración de un tratado sobre democracia electoral a nivel municipal, es bien conocido que nuestra norma fundamental establece diversas condiciones y garantías para la conformación democrática de los órganos de gobierno municipal. Nadie negaría, por ejemplo, que en términos de lo dispuesto en los artículos 41, párrafos primero y tercero, fracción I<sup>71</sup>; 115,

<sup>70</sup> **Artículo 115.** [...]

II. Los municipios estarán investidos de personalidad jurídica y manejarán su patrimonio conforme a la ley.

Los ayuntamientos tendrán facultades para aprobar, de acuerdo con las leyes en materia municipal que deberán expedir las legislaturas de los Estados, los bandos de policía y gobierno, los reglamentos, circulares y disposiciones administrativas de observancia general dentro de sus respectivas jurisdicciones, que organicen la administración pública municipal, regulen las materias, procedimientos, funciones y servicios públicos de su competencia y aseguren la participación ciudadana y vecinal.

El objeto de las leyes a que se refiere el párrafo anterior será establecer:

- a) Las bases generales de la administración pública municipal y del procedimiento administrativo, incluyendo los medios de impugnación y los órganos para dirimir las controversias entre dicha administración y los particulares, con sujeción a los principios de igualdad, publicidad, audiencia y legalidad;
- b) Los casos en que se requiera el acuerdo de las dos terceras partes de los miembros de los ayuntamientos para dictar resoluciones que afecten el patrimonio inmobiliario municipal o para celebrar actos o convenios que comprometan al Municipio por un plazo mayor al periodo del Ayuntamiento;
- c) Las normas de aplicación general para celebrar los convenios a que se refieren tanto las fracciones III y IV de este artículo, como el segundo párrafo de la fracción VII del artículo 116 de esta Constitución;
- d) El procedimiento y condiciones para que el gobierno estatal asuma una función o servicio municipal cuando, al no existir el convenio correspondiente, la legislatura estatal considere que el municipio de que se trate esté imposibilitado para ejercerlos o prestarlos; en este caso, será necesaria solicitud previa del ayuntamiento respectivo, aprobada por cuando menos las dos terceras partes de sus integrantes; y
- e) Las disposiciones aplicables en aquellos municipios que no cuenten con los bandos o reglamentos correspondientes.

Las legislaturas estatales emitirán las normas que establezcan los procedimientos mediante los cuales se resolverán los conflictos que se presenten entre los municipios y el gobierno del estado, o entre aquéllos, con motivo de los actos derivados de los incisos c) y d) anteriores;

[...]

<sup>71</sup> **Artículo 41.** El pueblo ejerce su soberanía por medio de los Poderes de la Unión, en los casos de la competencia de éstos, y por los de los Estados y la Ciudad de México, en lo que toca a sus regímenes interiores, en los términos respectivamente establecidos por la presente Constitución Federal y las particulares de cada Estado y de la Ciudad de México, las que en ningún caso podrán contravenir las estipulaciones del Pacto Federal.

[...]

La renovación de los poderes Legislativo y Ejecutivo se realizará mediante elecciones libres, auténticas y periódicas, conforme a las siguientes bases:

- I. Los partidos políticos son entidades de interés público; la ley determinará las normas y requisitos para su registro legal, las formas específicas de su intervención en el proceso electoral y los derechos, obligaciones y prerrogativas que les corresponden. En la postulación de sus candidaturas, se observará el principio de paridad de género.

fracción I<sup>72</sup>, y 116, fracción IV, inciso a)<sup>73</sup>, todos ellos de la Constitución Federal, la renovación de los integrantes de los ayuntamientos deberá realizarse por *elección directa*, a través de elecciones *libres, auténticas y periódicas*, así como mediante sufragio *universal, libre, secreto y directo*. También es claro que con base en los dos primeros artículos citados, así como en los artículos 2°, apartado A, fracción VII<sup>74</sup>, y 35, fracción II<sup>75</sup>, de la propia Constitución Federal, en las elecciones de los integrantes de todos los ayuntamientos del país debe respetarse el principio de *paridad de género* tanto en su vertiente vertical como en la horizontal<sup>76</sup>. Finalmente, tampoco puede negarse que la fracción VIII del multicitado artículo 115 constitucional obliga a que en la elección de los ayuntamientos de todos los municipios opere el principio de *representación proporcional*<sup>77</sup>.

50. Pues bien, concluir que la fracción I del artículo 115 constitucional permite a las legislaturas estatales incorporar con derecho de voto al cabildo a funcionarios municipales distintos a los previstos expresamente en dicha disposición simplemente no sería sistemático con los preceptos constitucionales recién referidos, pues se obstaculizaría que en la integración de los ayuntamientos del país tuvieran plena aplicabilidad los principios que aquellos artículos consagran y, por consiguiente, se diluiría la fuerza normativa que la Constitución Federal debe ejercer sobre las elecciones de los órganos de gobierno municipal. Bajo esa interpretación, por ejemplo, una legislatura local podría establecer que la elección de ciertos integrantes del cabildo no fuera popular sino indirecta, que se eligieran puros varones entre los candidatos, o bien que no hubiera candidaturas de representación proporcional.
51. Además de que en tal supuesto las decisiones del máximo órgano de gobierno municipal claramente estarían siendo tomadas por —en el mejor de los casos consensuadas con— personas cuya elección no estuvo sujeta a las condiciones mínimas que establece la norma fundamental, el sistema de medios de impugnación en materia electoral tampoco sería idóneo para corregir esos vicios, pues éste fue creado para garantizar la vigencia de todos los principios que rigen la materia electoral, pero únicamente frente a elecciones con base constitucional. En otras palabras, si un cargo municipal no goza de reconocimiento a nivel constitucional, entonces su designación no está sujeta

Los partidos políticos tienen como fin promover la participación del pueblo en la vida democrática, fomentar el principio de paridad de género, contribuir a la integración de los órganos de representación política, y como organizaciones ciudadanas, hacer posible su acceso al ejercicio del poder público, de acuerdo con los programas, principios e ideas que postulan y mediante el sufragio universal, libre, secreto y directo, así como con las reglas que marque la ley electoral para garantizar la paridad de género, en las candidaturas a los distintos cargos de elección popular. Sólo los ciudadanos y ciudadanas podrán formar partidos políticos y afiliarse libre e individualmente a ellos; por tanto, quedan prohibidas la intervención de organizaciones gremiales o con objeto social diferente en la creación de partidos y cualquier forma de afiliación corporativa.

Las autoridades electorales solamente podrán intervenir en los asuntos internos de los partidos políticos en los términos que señalen esta Constitución y la ley.

Los partidos políticos nacionales tendrán derecho a participar en las elecciones de las entidades federativas y municipales. El partido político nacional que no obtenga, al menos, el tres por ciento del total de la votación válida emitida en cualquiera de las elecciones que se celebren para la renovación del Poder Ejecutivo o de las Cámaras del Congreso de la Unión, le será cancelado el registro.

<sup>72</sup> Véase *supra* nota 61.

<sup>73</sup> **Artículo 116.** El poder público de los estados se dividirá, para su ejercicio, en Ejecutivo, Legislativo y Judicial, y no podrán reunirse dos o más de estos poderes en una sola persona o corporación, ni depositarse el legislativo en un solo individuo.

Los poderes de los Estados se organizarán conforme a la Constitución de cada uno de ellos, con sujeción a las siguientes normas:

[...]

IV. De conformidad con las bases establecidas en esta Constitución y las leyes generales en la materia, las Constituciones y leyes de los Estados en materia electoral, garantizarán que:

a) Las elecciones de los gobernadores, de los miembros de las legislaturas locales y de los integrantes de los ayuntamientos se realicen mediante sufragio universal, libre, secreto y directo; y que la jornada comicial tenga lugar el primer domingo de junio del año que corresponda. Los Estados cuyas jornadas electorales se celebren en el año de los comicios federales y no coincidan en la misma fecha de la jornada federal, no estarán obligados por esta última disposición;

[...]

<sup>74</sup> **Artículo 2°.** [...]

A. Esta Constitución reconoce y garantiza el derecho de los pueblos y las comunidades indígenas a la libre determinación y, en consecuencia, a la autonomía para:

[...]

VII. Elegir, en los municipios con población indígena, representantes ante los ayuntamientos, observando el principio de paridad de género conforme a las normas aplicables.

[...]

<sup>75</sup> **Artículo 35.** Son derechos de la ciudadanía:

[...]

II. Poder ser votada en condiciones de paridad para todos los cargos de elección popular, teniendo las calidades que establezca la ley. El derecho de solicitar el registro de candidatos y candidatas ante la autoridad electoral corresponde a los partidos políticos, así como a los ciudadanos y las ciudadanas que soliciten su registro de manera independiente y cumplan con los requisitos, condiciones y términos que determine la legislación;

<sup>76</sup> Véase la contradicción de tesis 44/2016, resuelta el quince de octubre de dos mil diecinueve en este punto por unanimidad de nueve votos de las ministras Piña Hernández y Esquivel Mossa y los ministros Gutiérrez Ortiz Mena, González Alcántara Carrancá, Aguilar Morales, Pardo Rebollo, Laynez Potisek, Pérez Dayán y Presidente Zaldívar Lelo de Larrea.

<sup>77</sup> **Artículo 115.** [...]

VIII. Las leyes de los estados introducirán el principio de la representación proporcional en la elección de los ayuntamientos de todos los municipios.

necesariamente al control de la jurisdicción constitucional en materia electoral, ni estará realmente garantizado su pleno sometimiento a las normas de la Constitución Federal que regulan las elecciones municipales. Al validar un acto legislativo en ese sentido, por lo tanto, esta Suprema Corte también incidiría indebidamente en las atribuciones del Tribunal Electoral del Poder judicial de la Federación para garantizar la constitucionalidad de las elecciones municipales.

52. Específicamente en el caso que nos ocupa, al no estar asegurado que la integración de un ayuntamiento cumpla con todas las condiciones democráticas que establece la Constitución Federal, el legislador local siempre estaría en posibilidad de distorsionar la configuración de ese órgano de gobierno y, por consiguiente, de alterar a su conveniencia la toma de decisiones en el municipio eludiendo requisitos constitucionales. Tan es así que si uno observa la lista de presidentes de comunidad del municipio actor, es evidente que su elección no cumple con el principio de paridad de género, pues el número de varones (cinco) supera al de mujeres (tres)<sup>78</sup>. Incluso la Sala Superior del Tribunal Electoral del Poder Judicial de la Federación —máxima autoridad en la materia salvo por lo previsto en la fracción II del artículo 105 constitucional— ha sostenido que la elección de estos cargos auxiliares a los ayuntamientos de Tlaxcala no debe ser considerada para efectos de determinar los límites constitucionales de sobre y subrepresentación en las elecciones municipales ni, por tanto, para la asignación de regidurías por el principio de representación proporcional<sup>79</sup>. En esta tesitura, permitir al legislador de Tlaxcala integrar a los presidentes de comunidad con derecho de voto en las sesiones de cabildo claramente sería disfuncional a los principios constitucionales que rigen las elecciones municipales y a sus garantías, pues comprometería sobremanera su vigencia en los municipios de esa entidad federativa.
53. Por último, íntimamente vinculado con lo anterior, la evolución histórica del régimen constitucional municipal ha transitado decididamente en el sentido de consolidar al municipio como un orden autónomo de gobierno. Este desarrollo normativo constitucional ha desembocado en la reducción al mínimo indispensable de las interferencias permitidas en las competencias propiamente municipales por parte de los Estados o la Federación y, a la vez, en el fortalecimiento gradual de las garantías procesales y orgánico-institucionales para que los municipios puedan combatir jurisdiccionalmente cualquier exceso a manos de los otros poderes o niveles de gobierno. Los cambios al texto constitucional, por tanto, claramente han ido en el sentido de garantizar que la autonomía municipal sea la regla y, en cambio, la intervención en las competencias originarias municipales sea la excepción.
54. Por una parte, en la Constitución Federal se han ido introduciendo gradualmente diversos candados para que la intervención de los poderes estatales en el ejercicio de competencias municipales sea de carácter extraordinario y excepcional. En este sentido, por ejemplo, en febrero de mil novecientos ochenta y tres se introdujo al texto de la fracción I del artículo 115 constitucional un procedimiento específico a agotar por los Congresos locales para que pudiera proceder la suspensión, declaración de desaparición de poderes municipales o revocación de mandato a los miembros de los ayuntamientos<sup>80</sup>. Como ha sostenido el Tribunal Pleno en diversas ocasiones<sup>81</sup>, con esta importante reforma se buscó que la interferencia de los legisladores locales sobre el mandato que por decisión popular ejercen los ayuntamientos pudiera darse sólo cuando estuviera plenamente justificado y después de un gravoso procedimiento donde quedara acreditada fehacientemente dicha necesidad<sup>82</sup>.
55. Asimismo, ante la insuficiencia de ese marco jurídico para impedir la indebida intervención de otros poderes o niveles en el gobierno municipal, algunos años después se aprobó la ya referida reforma constitucional de mil novecientos noventa y nueve (*supra* párrs. 42 a 45). A través de ella se establecieron los también ya referidos límites a la actividad legislativa estatal en materia municipal (*supra* párr. 47) y, además, se regularon más detalladamente los distintos supuestos en que los Estados de la República excepcionalmente podían asumir competencias originarias municipales.

<sup>78</sup> Véase el cuaderno principal de la controversia constitucional 28/2019, foja 64.

<sup>79</sup> Véase la resolución recaída al expediente SUP-REC-774/2016 y sus acumulados, págs. 65 a 67 (“Por tanto, si los presidentes de comunidad no forman parte del ayuntamiento, resulta claro que los mismos no deben ser considerados para fijar los límites de subrepresentación y sobre-representación, toda vez que, como ya se expuso con anterioridad, la totalidad de los miembros del ayuntamiento se conforman de manera exclusiva con el Presidente Municipal, Síndico y sus respectivos regidores. En ese sentido, se declaran infundados los agravios en los que los recurrentes aducen que los presidentes de comunidad deben considerarse como parte del ayuntamiento para efectos de la asignación de regidores por el principio de representación proporcional.”) (Énfasis omitido).

<sup>80</sup> Véase *supra* nota 61.

<sup>81</sup> Véase la controversia constitucional 9/2000, pág. 255, y la controversia constitucional 49/2003, págs. 70 a 71.

<sup>82</sup> Véase la jurisprudencia del Tribunal Pleno con clave P./J.115/2004 cuyo rubro es “**CONTROVERSIAS CONSTITUCIONALES. EL ACTO POR EL CUAL LA LEGISLATURA DE UN ESTADO DECLARA LA SUSPENSIÓN O DESAPARICIÓN DE UN AYUNTAMIENTO, SIN CUMPLIR CON LOS REQUISITOS ESTABLECIDOS EN EL ARTÍCULO 115, FRACCIÓN I, PÁRRAFO TERCERO, DE LA CONSTITUCIÓN FEDERAL, TRANSGREDE LA PRERROGATIVA CONCEDIDA A DICHO ENTE MUNICIPAL, CONSISTENTE EN SALVAGUARDAR SU INTEGRACIÓN Y CONTINUIDAD EN EL EJERCICIO DE SUS FUNCIONES DE GOBIERNO**”, *Semanario Judicial de la Federación y su Gaceta*, novena época, tomo XX, noviembre de dos mil cuatro, pág. 651.

56. Finalmente, mientras que las intervenciones en los municipios se volvían cada vez más extraordinarias y se sujetaban a procedimientos más gravosos para los Congresos estatales, las garantías jurisdiccionales para someter dichas intervenciones a control de constitucionalidad, en cambio, se han vuelto más completas y expeditas que nunca. Concretamente, con el paso del tiempo, particularmente a partir de la conocida reforma constitucional al Poder Judicial de diciembre de mil novecientos noventa y cuatro, se ha ido fortaleciendo de manera notoria la garantía jurisdiccional de las atribuciones constitucionales del municipio. Incluso la ya citada jurisprudencia de esta Suprema Corte que reconoce interés jurídico a los municipios para defender su integración por vía de la controversia constitucional es reflejo de esta evolución normativa<sup>83</sup>. El desarrollo de la Constitución Federal se ha traducido en un régimen que garantiza jurisdiccionalmente que la intervención en las competencias originarias municipales sea la excepción y, en cambio, la autonomía municipal la regla.
57. En suma, si se atiende a la evolución del régimen constitucional del municipio libre y de los procedimientos para asegurar su cumplimiento, entonces tampoco habría justificación alguna para interpretar la fracción I del artículo 115 constitucional en un sentido que permitiera al Congreso de Tlaxcala incorporar con derecho de voto a los denominados presidentes de comunidad al cabildo municipal. Una conclusión de ese tipo iría francamente en sentido contrario a la tendencia constitucional de fortalecer la autonomía municipal y su garantía jurisdiccional, pues validaría la intromisión constante del legislativo de dicha entidad federativa en el órgano máximo de gobierno municipal, desconociéndose así el carácter excepcional que de acuerdo con la Constitución Federal debe tener cualquier intervención estatal en el ejercicio de competencias originarias municipales.
58. Por todas estas razones la Suprema Corte de Justicia de la Nación considera que es **sustancialmente fundado** el concepto de invalidez esgrimido por el municipio actor y suficiente para **declarar la invalidez** de los artículos 4, definición novena, así como 120, fracción I, de la Ley Municipal del Estado de Tlaxcala, reformados mediante el Decreto No. 149, publicado el veintitrés de agosto de dos mil dieciocho en el Periódico Oficial de esa entidad federativa. Dichos preceptos indebidamente confieren la atribución a los presidentes de comunidad de integrar el cabildo con carácter similar al de los regidores y de gozar del derecho de voto en sus sesiones. Con ello vulneran de forma manifiesta el artículo 115, fracción I, de la Constitución Federal.
59. No es obstáculo para llegar a esta conclusión que el Poder Legislativo de Tlaxcala argumente que privar de este derecho a los presidentes de comunidad sería una medida regresiva y violatoria de derechos adquiridos, tanto de las autoridades afectadas como de las personas quienes las eligieron. En primer lugar, contrariamente a lo que sugiere el poder demandado, el principio de progresividad de los derechos humanos no es aplicable como tal a las facultades de las autoridades ni puede, por consiguiente, justificar válidamente la aplicación de criterios en ese sentido para proteger las atribuciones de los poderes públicos. Los principios previstos en el párrafo tercero del artículo 1° constitucional claramente son normas para proteger a las *personas*, no a los órganos del Estado<sup>84</sup>. Y aunque quienes ocupen cargos públicos ciertamente tienen derechos humanos, éstos no derivan de su carácter de autoridad. Al contrario, la Constitución Federal es categórica en el sentido de que las autoridades del país únicamente son destinatarios de las obligaciones de derechos humanos, pero nunca sus beneficiarios.
60. En esta tesitura, cuando la Suprema Corte se ha referido a la “no regresividad” como exigencia para evaluar la posible afectación a ciertas garantías orgánico-institucionales en las entidades federativas, normalmente en asuntos vinculados al principio de independencia judicial previsto en la fracción III del artículo 116 de la Constitución Federal, el máximo tribunal siempre ha dejado en claro que no se estaba refiriendo al principio de progresividad de los derechos humanos<sup>85</sup>. Se trata de un criterio diverso encaminado específicamente a determinar la razonabilidad de aquellas medidas que modifiquen la forma en que hasta entonces las entidades federativas han garantizado ciertos

<sup>83</sup> Véase la jurisprudencia del Tribunal Pleno con clave P.J.J.84/2001 citada en *supra* nota 51.

<sup>84</sup> **Artículo 1°.** [...]

Todas las autoridades, en el ámbito de sus competencias, tienen la obligación de promover, respetar, proteger y garantizar los derechos humanos de conformidad con los principios de universalidad, interdependencia, indivisibilidad y progresividad. En consecuencia, el Estado deberá prevenir, investigar, sancionar y reparar las violaciones a los derechos humanos, en los términos que establezca la ley.

[...].

<sup>85</sup> Véase, por ejemplo, la controversia constitucional 165/2018, pág. 42 (“...cuando se dice que las entidades federativas, ante el doble mandato establecido en la fracción III del artículo 116 constitucional, deben salvaguardar la permanencia de los elementos y provisiones que formen parte de las garantías de independencia judicial bajo una exigencia razonable de no regresividad, no debe confundirse con nuestra doctrina sobre la regresividad en materia de derechos humanos.”) (Énfasis añadido). El mismo criterio ha sido aplicado en las controversias constitucionales 81/2010, págs. 114 y 120, y 99/2016, pág. 102, y se ve reflejado en la tesis de jurisprudencia del Tribunal Pleno con clave P.J.J.29/2012, cuyo rubro es “**AUTONOMÍA E INDEPENDENCIA JUDICIAL. EL LEGISLADOR DEBE ESTABLECERLAS Y GARANTIZARLAS EN LA LEY.**”, *Semanario Judicial de la Federación y su Gaceta*, libro XIII, tomo 1, octubre de dos mil doce, pág. 89.

principios institucionales, cuando la Constitución Federal les reconoce cierta libertad configurativa en su implementación. Sin embargo, en relación con los distintos *cargos* que pueden integrar con derecho a voto un ayuntamiento, no hay tal libertad configurativa para las entidades federativas. La hay únicamente en torno al *número* de síndicos y regidores, desde luego siempre y cuando dicho número respete a su vez los distintos principios establecidos en la Constitución Federal (p.ej. paridad de género, representación proporcional, legalidad, etc.). Por lo tanto, el principio invocado por el poder demandado no es aplicable en modo alguno en este asunto.

61. En segundo lugar, independientemente de que nunca se podrá concluir válidamente que existe un derecho adquirido cuando éste se pretenda sostener en normas estimadas inconstitucionales, como sucede en el caso, ya se señaló líneas arriba (*supra* párrs. 3, 4 y 32) que la elección de los actuales presidentes de comunidad en el Estado de Tlaxcala se hizo bajo una normativa que no les confería derecho de voto en el cabildo municipal. De este modo, tampoco puede hablarse de una violación al derecho fundamental a voto activo ni pasivo a raíz de la declaración de invalidez de los preceptos legales impugnados, pues simplemente no es razonable concluir que al momento de realizarse la elección la ciudadanía haya votado por presidentes de comunidad que tendrían conferida esa atribución. Mientras que la legislación estatal vigente en ese momento disponía exactamente lo contrario, no hay constancia alguna en autos de que la constitucionalidad de los preceptos derogados haya sido entonces controvertida por los funcionarios municipales afectados. De este modo, tampoco ese argumento podría llevar a esta Suprema Corte a reconocer la validez de los dos artículos impugnados de la Ley Municipal del Estado de Tlaxcala.

## B

62. **Artículo segundo del Decreto No. 75.** Como ya se mencionó, este precepto reformó el artículo primero transitorio del diverso Decreto No. 149, publicado el veintitrés de agosto de dos mil dieciocho en el Periódico Oficial del Estado de Tlaxcala. El artículo aquí impugnado simplemente adelantó al uno de enero de dos mil diecinueve la entrada en vigor de los artículos analizados en la sección anterior, prevista originalmente para el treinta y uno de agosto de dos mil veintiuno. Su redacción es del tenor siguiente:

**“ARTÍCULO SEGUNDO.** Con fundamento en lo establecido en los preceptos invocados en el artículo anterior, se REFORMA el párrafo primero del ARTÍCULO PRIMERO TRANSITORIO del Decreto número ciento cuarenta y nueve, aprobado por el Pleno del Congreso del Estado de Tlaxcala, el día catorce de agosto del año dos mil dieciocho, por el que se reforman la definición novena del artículo 4, el artículo 14 y la fracción I del artículo 120, todos de la Ley Municipal del Estado de Tlaxcala, para quedar como sigue: ‘*ARTÍCULO PRIMERO. El presente Decreto entrará en vigor a partir del día uno de enero del año dos mil diecinueve, debiéndose publicar en el Periódico Oficial del Estado de Tlaxcala.*’”

63. **Conceptos de invalidez.** Respecto de este artículo el municipio actor hace valer tanto violaciones procesales como de contenido. Señala, por una parte, que el Congreso del Estado de Tlaxcala cometió irregularidades durante el proceso legislativo, mismas que resultan violatorias de los artículos 14, 16, 39, 40 y 41 de la Constitución Federal. Sostiene que era necesario que los actos del legislativo local se ajustaran a las formalidades esenciales del procedimiento, y eso se traducía en una obligación para la autoridad legislativa del Estado de Tlaxcala en el sentido de que, previo a la emisión del Decreto No. 75, respetara los procedimientos previstos en la Ley Orgánica del Congreso local, pues ésta reglamentaba tal emisión<sup>86</sup>.
64. Por otra parte, en relación con el contenido de esa norma, el municipio actor alega que el artículo segundo del Decreto No. 75 vulnera los artículos 14, 16 y 115, fracción I, de la Constitución Federal, pues reforma una disposición que no había entrado en vigor y dispone sin fundamentación ni motivación alguna la aplicación retroactiva en el municipio de una ley que tiene repercusiones directas en la integración de su ayuntamiento. Afirma que no es posible jurídicamente dar efectos a reformas legales que incidan en la integración de un ayuntamiento una vez que éste ya ha sido electo y se encuentre en funciones<sup>87</sup>.
65. **Contestación de las autoridades demandadas.** Respecto de los planteamientos relacionados con violaciones al proceso legislativo, el Poder Legislativo local señala que, contrariamente a lo alegado, sí siguió el procedimiento previsto para ello en la Constitución local y en la Ley Orgánica del Poder Legislativo de Tlaxcala. Concretamente, afirma que la iniciativa de reforma fue presentada por el Diputado Víctor Manuel Báez López, integrante del Grupo Parlamentario del Partido Movimiento de

<sup>86</sup> Véase el cuaderno principal de la controversia constitucional 28/2019, fojas 45 a 49.

<sup>87</sup> Véase *ibid.*, fojas 49 a 53.

Regeneración Nacional, y que ésta fue turnada a las comisiones unidas de Asuntos Electorales y de Puntos Constitucionales, Gobernación y Justicia, y Asuntos Políticos del Congreso del Estado de Tlaxcala, para la elaboración del dictamen con proyecto de decreto correspondiente. Sostiene que ese dictamen fue presentado ante el Pleno del Congreso estatal el cinco de diciembre de dos mil dieciocho y, por último, señala que el mismo fue leído, discutido, votado y aprobado también por el Pleno en sesión pública celebrada el once de diciembre de dos mil dieciocho<sup>88</sup>. Por su parte, el Poder Ejecutivo del Estado de Tlaxcala responde que su intervención en el proceso legislativo se había limitado a la publicación de la ley de manera subordinada al Poder Legislativo local. Por lo anterior, solicita que se declare la validez de la sanción y promulgación del Decreto impugnado<sup>89</sup>.

66. En relación con el argumento de aplicación retroactiva de la ley, el Poder Legislativo local simplemente reiteró que tenía atribuciones para tomar la determinación de adelantar la entrada en vigor de las modificaciones a la Ley Municipal de la entidad porque ya estaba vigente el artículo transitorio que establecía su *vacatio legis*. Sostuvo, además, que la figura de presidente de comunidad ya existía con anterioridad a las reformas y que la medida simplemente buscaba restablecer un derecho reconocido a los presidentes de comunidad desde mil novecientos ochenta y tres<sup>90</sup>. Por su parte, el Poder Ejecutivo demandado no hizo referencia a esta cuestión en su contestación.
67. **Cuestiones jurídicas a resolver.** De los planteamientos de las partes en relación con el artículo segundo del Decreto No. 75 se desprenden dos preguntas jurídicas específicas de cuya respuesta dependería la constitucionalidad o inconstitucionalidad de ese precepto *por vicios propios*:
1. ¿Se acreditaron violaciones sustanciales al procedimiento legislativo en la expedición del Decreto No. 75?
  2. ¿Es constitucionalmente válido expedir normas generales que incidan en la integración de un ayuntamiento ya electo?
68. Sin embargo, como se había anticipado al inicio de este apartado, en el presente asunto es innecesario abordar estos planteamientos. Dada la inminente declaración de invalidez de las normas cuya entrada en vigor adelantó el artículo aquí impugnado, éste ya no podrá subsistir por sí mismo. Si la única consecuencia jurídica del artículo segundo del Decreto No.75 aquí controvertido era modificar un artículo transitorio para así adelantar la entrada en vigor de las dos normas generales que recién han sido consideradas inválidas por este Tribunal Pleno, entonces a ningún efecto práctico llevaría analizar su inconstitucionalidad por vicios propios. La norma aquí analizada presenta el mismo vicio de inconstitucionalidad que aquéllas, pues no se puede válidamente adelantar la vigencia de normas inconstitucionales. Por consiguiente, analizar los planteamientos del actor contra esa disposición no podría llevar a un resultado distinto a la declaración de invalidez. Dicho de otra manera, independientemente de que los conceptos de invalidez formulados contra este precepto se estimaran fundados o no, la pretensión que con ellos buscaba el municipio actor quedará satisfecha y, por tanto, deviene innecesario su análisis<sup>91</sup>.
69. Así, al haberse determinado que son inconstitucionales los artículos 4, definición novena, y 120, fracción I, de la Ley Municipal de Tlaxcala, reformados mediante Decreto No. 149, publicado en el Periódico Oficial de esa entidad federativa el veintitrés de agosto de dos mil dieciocho, es igualmente inconstitucional el precepto impugnado cuyo único objeto fue adelantar su entrada en vigor para hacerlas aplicables al ayuntamiento actual del municipio actor. Por lo tanto, también **debe declararse la invalidez** del artículo segundo del Decreto No. 75, publicado en el Periódico Oficial del Estado de Tlaxcala el treinta y uno de diciembre de dos mil dieciocho.

<sup>88</sup> Véase *ibíd.*, fojas 162 a 163.

<sup>89</sup> Véase *ibíd.*, foja 404.

<sup>90</sup> Véase *ibíd.*, fojas 163 a 165.

<sup>91</sup> Véase, por analogía, la razón esencial de la tesis de jurisprudencia del Tribunal Pleno con clave P./J.100/99, cuyo rubro es "CONTROVERSIAS CONSTITUCIONALES. ESTUDIO INNECESARIO DE CONCEPTOS DE INVALIDEZ.", *Semanario Judicial de la Federación y su Gaceta*, tomo X, septiembre de mil novecientos noventa y nueve, pág. 705. En sentido similar se resolvieron las controversias constitucionales 121/2017, págs. 47 y 48; 173/2016, págs. 71 y 72, y 67/2016, págs. 42 y 43.

**VIII. EFECTOS**

70. Finalmente, de conformidad con lo dispuesto en la fracción IV del artículo 41 de la Ley Reglamentaria<sup>92</sup>, procede fijar los efectos y alcances de la sentencia. Por cuestión de claridad, primero se precisarán las normas generales sobre las cuales operarán declaraciones de invalidez (A). Posteriormente se especificarán sus ámbitos de vigencia, es decir, las partes frente a las cuales tales declaraciones de invalidez surtirán sus efectos, así como el momento a partir del que lo harán (B).

**A**

71. **Declaraciones de invalidez.** En el apartado anterior se concluyó que debe declararse la **invalidez directa** de los artículos 4, definición novena, y 120, fracción I, de la Ley Municipal de Tlaxcala, reformados mediante Decreto No. 149, publicado en el Periódico Oficial de dicha entidad federativa el veintitrés de agosto de dos mil dieciocho, así como del artículo segundo del Decreto No. 75, publicado en dicho Periódico Oficial el treinta y uno de diciembre de dos mil dieciocho. Como se explicó, dichos preceptos son inconstitucionales porque el Congreso del Estado de Tlaxcala no podía válidamente incorporar con derecho a voto a los presidentes de comunidad al cabildo municipal, ni tampoco adelantar la fecha de entrada en vigor de las disposiciones legales en ese sentido.
72. No obstante, en términos de lo dispuesto en la recién referida fracción IV del artículo 41 de la Ley Reglamentaria, la Suprema Corte de Justicia de la Nación considera que también debe declararse la **invalidez, por extensión**, del primer párrafo del artículo primero transitorio del Decreto No. 149, publicado en el Periódico Oficial del Estado de Tlaxcala el veintitrés de agosto de dos mil dieciocho<sup>93</sup>. Dicho párrafo ciertamente no fue señalado como norma impugnada en la presente controversia. Sin embargo, dada su función accesoria como precepto de carácter transitorio encaminado única y exclusivamente a determinar en el Estado de Tlaxcala la fecha de entrada en vigor de los artículos 4, definición novena, y 120, fracción I, de la Ley Municipal del Estado de Tlaxcala, su validez depende completamente de la de éstos. En línea con la jurisprudencia del Tribunal Pleno sobre invalidez de normas por extensión o indirecta<sup>94</sup>, aplicable plenamente en este aspecto específico tanto a acciones de inconstitucionalidad como a controversias constitucionales<sup>95</sup>, si el único objeto del párrafo en comento era sujetar a una condición suspensiva —o *vacatio legis*— la entrada en vigor de los preceptos que por contravenir materialmente la Constitución Federal enseguida serán declarados inválidos, entonces el contenido de aquél descansa por completo en el de éstos y, por ende, debe seguir su misma suerte.
73. **Reviviscencia del régimen legal anterior a las normas declaradas inválidas.** Por otra parte, este Tribunal Pleno ha sostenido reiteradamente que sus facultades para determinar los efectos de las sentencias estimatorias que emita comprenden la posibilidad de fijar “*todos aquellos elementos necesarios para su plena eficacia en el ámbito que corresponda*”<sup>96</sup> y, además, deben respetar el sistema jurídico constitucional del cual derivan. Esto significa que los efectos que la Suprema Corte imprima a las sentencias estimatorias donde se analice la constitucionalidad de una norma de carácter general deben, de manera central, salvaguardar de manera eficaz la norma constitucional violada. Al mismo tiempo, sin embargo, significa que con tales efectos se debe evitar generar una situación de mayor perjuicio o de mayor incertidumbre jurídica que la ocasionada por las normas impugnadas, así como afectar injustificadamente el ámbito decisorio establecido constitucionalmente a favor de otros poderes públicos (federales, estatales y/o municipales).

<sup>92</sup> **Artículo 41.** Las sentencias deberán contener:

[...]

IV. Los alcances y efectos de la sentencia, fijando con precisión, en su caso, los órganos obligados a cumplirla, las normas generales o actos respecto de los cuales opere y todos aquellos elementos necesarios para su plena eficacia en el ámbito que corresponda. Cuando la sentencia declare la invalidez de una norma general, sus efectos deberán extenderse a todas aquellas normas cuya validez dependa de la propia norma invalidada.

<sup>93</sup> Véase *supra* nota 8.

<sup>94</sup> Véase la tesis de jurisprudencia del Tribunal Pleno con clave 32/2006, cuyo rubro es “**ACCIÓN DE INCONSTITUCIONALIDAD. EXTENSIÓN DE LOS EFECTOS DE LA DECLARACIÓN DE INVALIDEZ DE UNA NORMA GENERAL A OTRAS QUE, AUNQUE NO HAYAN SIDO IMPUGNADAS, SEAN DEPENDIENTES DE AQUÉLLA.**”, *Semanario Judicial de la Federación y su Gaceta*, novena época, tomo XXIII, febrero de dos mil seis, pág. 1169, así como la diversa con clave P./J. 53/2010, cuyo rubro es “**CONTROVERSIAS CONSTITUCIONALES Y ACCIONES DE INCONSTITUCIONALIDAD. CRITERIOS PARA DETERMINAR LA INVALIDEZ INDIRECTA DE LAS NORMAS.**”, *ibid.*, novena época, tomo XXXI, abril de dos mil diez, pág. 1564.

<sup>95</sup> Así se ha determinado, por ejemplo, en las controversias constitucionales 179/2017, págs. 93 y 94, y 81/2017, pág. 44.

<sup>96</sup> Tesis de jurisprudencia del Tribunal Pleno con clave P./J.84/2007, cuyo rubro es “**ACCIÓN DE INCONSTITUCIONALIDAD. LA SUPREMA CORTE DE JUSTICIA DE LA NACIÓN CUENTA CON AMPLIAS FACULTADES PARA DETERMINAR LOS EFECTOS DE LAS SENTENCIAS ESTIMATORIAS**”, *Semanario Judicial de la Federación y su Gaceta*, novena época, tomo XXVI, diciembre de dos mil siete, pág. 777.

74. En esta tesitura, para evitar un vacío legal que pudiera generar incertidumbre jurídica entre los funcionarios y habitantes del municipio actor, e innecesariamente menoscabar las atribuciones legales con que sí cuentan válidamente los presidentes de comunidad en esa demarcación territorial, se debe decretar **la reviviscencia**<sup>97</sup> del contenido total de los artículos 4, definición novena, y 120, fracción I, de la Ley Municipal de Tlaxcala, en su versión anterior a la expedición del Decreto No. 149, publicado en el Periódico Oficial de la entidad el veintitrés de agosto de dos mil dieciocho.
75. Conviene señalar que este tipo de consecuencia jurídica frente a las declaraciones de invalidez de normas generales estimadas inconstitucionales no es ajeno a la naturaleza de las controversias constitucionales como medio de impugnación. El Tribunal Pleno ha determinado la reviviscencia de normas generales recientemente, por ejemplo, en las controversias constitucionales **99/2016**<sup>98</sup> y **165/2018**<sup>99</sup>. Además, con esta forma de proceder tampoco se genera efecto alguno que sea ajeno a la materia de la presente controversia constitucional, pues el contenido de los artículos 4, definición novena, y 120, fracción I, de la Ley Municipal del Estado de Tlaxcala, en su versión anterior a las reformas consideradas inválidas (véase el cuadro comparativo en *supra* párr. 32), se refiere única y exclusivamente a las atribuciones de los presidentes de comunidad.

## B

76. **Ámbitos de vigencia de las determinaciones del fallo.** Por otra parte, en términos de lo previsto en los dos últimos párrafos del artículo 105, fracción I, de la Constitución Federal<sup>100</sup>, así como en el artículo 42 de la Ley Reglamentaria<sup>101</sup>, dado que la presente controversia constitucional no se encuentra en alguno de los supuestos que autoricen la declaración de invalidez con efectos generales, pues la inconstitucionalidad de las normas estatales de carácter general aquí estimadas inválidas fue planteada por un municipio, las declaraciones de invalidez decretadas en este fallo tendrán efectos **únicamente respecto de las partes en la controversia**<sup>102</sup>. Como se ha explicado

<sup>97</sup> La reviviscencia es una de las modalidades de efectos que puede optarse en una controversia constitucional para lograr la plena eficacia de la sentencia. Ésta consiste en restablecer la vigencia de las normas que regían una determinada situación anteriormente a la entrada en vigor de las normas declaradas inválidas. Véase la tesis de jurisprudencia del Tribunal Pleno con clave P./J.86/2007, cuyo rubro y texto son: **“ACCIÓN DE INCONSTITUCIONALIDAD. LAS FACULTADES DE LA SUPREMA CORTE DE JUSTICIA DE LA NACIÓN PARA DETERMINAR LOS EFECTOS DE LAS SENTENCIAS ESTIMATORIAS FRENTE A UN SISTEMA NORMATIVO QUE HA REFORMADO A OTRO, INCLUYEN LA POSIBILIDAD DE ESTABLECER LA REVIVISCENCIA DE LAS NORMAS VIGENTES CON ANTERIORIDAD A AQUELLAS DECLARADAS INVÁLIDAS, ESPECIALMENTE EN MATERIA ELECTORAL.** Si el Máximo Tribunal del país declara la inconstitucionalidad de una determinada reforma en materia electoral y, como consecuencia de los efectos generales de la sentencia se produce un vacío normativo que impida el inicio o la cabal continuación de las etapas que componen el proceso electoral respectivo, las facultades que aquél tiene para determinar los efectos de su sentencia, incluyen la posibilidad de restablecer la vigencia de las normas vigentes con anterioridad a las declaradas inválidas, de conformidad con el artículo 41, fracción IV, de la Ley Reglamentaria de las Fracciones I y II del artículo 105 constitucional, que permite al Alto Tribunal fijar en sus sentencias “todos aquellos elementos necesarios para su plena eficacia en el ámbito que corresponda”, lo que, en último término, tiende a salvaguardar el principio de certeza jurídica en materia electoral reconocido en el artículo 41, fracción III, primer párrafo, de la Norma Suprema, que consiste en que al iniciar el proceso electoral los participantes conozcan las reglas fundamentales que integrarán el marco legal del procedimiento y que permitirá a los ciudadanos acceder al ejercicio del poder público.”, *Semanario Judicial de la Federación y su Gaceta*, tomo XXVI, diciembre de dos mil siete, pág. 778.

<sup>98</sup> Resuelta el veinticuatro de septiembre de dos mil diecinueve, en el punto relativo a la procedencia de la reviviscencia de los artículos 91, fracción II, 102, 103, 104 y 105 de la Constitución Política del Estado de Jalisco, por unanimidad de once votos de las ministras Piña Hernández y Esquivel Mossa y los ministros Gutiérrez Ortiz Mena, González Alcántara Carrancá, Franco González Salas, Aguilar Morales, Pardo Rebollo, Medina Mora Icaza, Laynez Potisek, Pérez Dayán y Presidente Zaldívar Lelo de Larrea.

<sup>99</sup> Resuelta el veintitrés de junio de dos mil veinte, en el punto relativo a la procedencia de la reviviscencia del artículo 106, párrafo primero, de la Constitución Política del Estado de Michoacán, por mayoría de nueve votos de las ministras Piña Hernández y Ríos Farjat y los ministros Gutiérrez Ortiz Mena, González Alcántara Carrancá, Franco González Salas (aunque por la aplicabilidad de ese precepto también a funcionarios no judiciales), Aguilar Morales, Pardo Rebollo (aunque por la aplicabilidad de ese precepto también a funcionarios no judiciales), Laynez Potisek y Pérez Dayán.

<sup>100</sup> **Artículo 105.** [...]

I. [...]

Siempre que las controversias versen sobre disposiciones generales de las entidades federativas, de los Municipios o de las demarcaciones territoriales de la Ciudad de México impugnadas por la Federación; de los Municipios o de las demarcaciones territoriales de la Ciudad de México impugnadas por las entidades federativas, o en los casos a que se refieren los incisos c) y h) anteriores, y la resolución de la Suprema Corte de Justicia de la Nación las declare inválidas, dicha resolución tendrá efectos generales cuando hubiere sido aprobada por una mayoría de por lo menos ocho votos.

En los demás casos, las resoluciones de la Suprema Corte de Justicia tendrán efectos únicamente respecto de las partes en la controversia.

<sup>101</sup> **Artículo 42.** Siempre que las controversias versen sobre disposiciones generales de los Estados o de los Municipios impugnadas por la Federación, de los Municipios impugnadas por los Estados, o en los casos a que se refieren los incisos c), h) y k) de la fracción I del artículo 105 constitucional, y la resolución de la Suprema Corte de Justicia las declare inválidas, dicha resolución tendrá efectos generales cuando hubiera sido aprobada por una mayoría de por lo menos ocho votos.

En aquellas controversias respecto de normas generales en que no se alcance la votación mencionada en el párrafo anterior, el Pleno de la Suprema Corte de Justicia declarará desestimadas dichas controversias. En estos casos no será aplicable lo dispuesto en el artículo siguiente.

En todos los demás casos las resoluciones tendrán efectos únicamente respecto de las partes en la controversia.

<sup>102</sup> Véase la tesis de jurisprudencia del Tribunal Pleno con clave P./J.72/96 cuyo rubro es: **“CONTROVERSIA CONSTITUCIONAL. CUANDO ES PROMOVIDA POR UN MUNICIPIO, LA SENTENCIA QUE DECLARA LA INVALIDEZ DE UNA NORMA GENERAL ESTATAL, SOLO TENDRÁ EFECTOS PARA LAS PARTES”**, *Semanario Judicial de la Federación y su Gaceta*, novena época, tomo IV, noviembre de mil novecientos noventa y seis, pág. 249.



en la jurisprudencia del Tribunal Pleno<sup>103</sup>, esto significa que aunque tales declaraciones ciertamente tendrán consecuencias en más de alguna persona u órgano en el municipio involucrado, pues se refieren a normas generales de carácter estatal, se limitarán a la esfera competencial de la parte actora, con obligación de las partes demandadas de respetar esa situación.

77. Lógicamente, dado que en este asunto por disposición constitucional expresa las declaraciones de invalidez no pueden tener efectos *erga omnes* en el Estado de Tlaxcala, entonces tampoco podría tenerlos la reviviscencia decretada como consecuencia de aquéllas. De este modo, también el restablecimiento del régimen legal anterior a las reformas aquí invalidadas tendrá efectos **únicamente respecto de las partes en la controversia**. Por lo tanto, los artículos 4, definición novena, y 121, fracción I, de la Ley Municipal del Estado de Tlaxcala, en su versión anterior al Decreto No. 149, publicado el veintitrés de agosto de dos mil dieciocho, serán aplicables como consecuencia de este fallo únicamente en el Municipio de Yauhquemehcan de esa entidad federativa.
78. Finalmente, en términos de lo previsto en el penúltimo párrafo del artículo 105 de la Constitución Federal<sup>104</sup>, así como en el artículo 45 de la Ley Reglamentaria<sup>105</sup>, dado que en el presente asunto no se está ante un supuesto de inconstitucionalidad de normas en *materia penal*, la declaración que este fallo haga en relación con la invalidez de alguna norma no puede tener efectos retroactivos<sup>106</sup>. De este modo, las determinaciones tanto de invalidez como de reviviscencia de normas a las que se refiere este apartado surtirán sus efectos entre las partes **una vez que los puntos resolutive de esta ejecutoria sean notificados al Congreso del Estado de Tlaxcala**. En consecuencia, a partir de ese momento los presidentes de comunidad en el Municipio de Yauhquemehcan, Tlaxcala, carecerán de atribuciones legales para integrar con derecho a voto el cabildo municipal y, por lo mismo, tendrán derecho a participar *sólo con voz* en las sesiones respectivas.
79. Por lo expuesto y fundado,

#### SE RESUELVE

**PRIMERO.** Es procedente y fundada la presente controversia constitucional.

**SEGUNDO.** Se declara la invalidez de los artículos 4, definición novena, y 120, fracción I, de la Ley Municipal del Estado de Tlaxcala, reformados mediante el Decreto No. 149, publicado en el Periódico Oficial de dicha entidad federativa el veintitrés de agosto de dos mil dieciocho, así como del artículo segundo del Decreto No. 75, publicado en dicho medio de difusión oficial el treinta y uno de diciembre de dos mil dieciocho y, por extensión, la del artículo transitorio primero, párrafo primero, del referido Decreto No. 149, de conformidad con los apartados VII y VIII de esta determinación.

**TERCERO.** Se determina la reviviscencia de los artículos 4, definición novena, y 120, fracción I, de la Ley Municipal del Estado de Tlaxcala, previo a su reforma mediante el Decreto No. 149, publicado en el Periódico Oficial de dicha entidad federativa el veintitrés de agosto de dos mil dieciocho, tal como se precisa en el apartado VIII de esta sentencia.

<sup>103</sup> Véase la tesis de jurisprudencia del Tribunal Pleno con clave P./J.9/99 cuyo rubro y texto son: "**CONTROVERSIAS CONSTITUCIONALES. LOS EFECTOS GENERALES DE LA DECLARACIÓN DE INVALIDEZ DE NORMAS GENERALES, DEPENDEN DE LA CATEGORÍA DE LAS PARTES ACTORA Y DEMANDADA.** De conformidad con el artículo 105, fracción I, penúltimo y último párrafos, de la Constitución Política de los Estados Unidos Mexicanos, y 42 de su ley reglamentaria, en la invalidez que la Suprema Corte de Justicia de la Nación llegue a declarar, al menos por mayoría de ocho votos, respecto de normas generales impugnadas en una controversia constitucional, el alcance de sus efectos variarán según la relación de categorías que haya entre el ente actor y el demandado, que es el creador de la norma general impugnada. Así, los efectos serán generales hasta el punto de invalidar en forma total el ordenamiento normativo o la norma correspondiente, si la Federación demanda y obtiene la declaración de inconstitucionalidad de normas generales expedidas por un Estado, por el Distrito Federal o por un Municipio; asimismo, si un Estado demanda y obtiene la declaración de inconstitucionalidad de normas generales expedidas por un Municipio. De no darse alguno de los presupuestos antes señalados, dichos efectos, aunque generales, se limitarán a la esfera competencial de la parte actora, con obligación de la demandada de respetar esa situación; esto sucede cuando un Municipio obtiene la declaración de invalidez de disposiciones expedidas por la Federación o por un Estado; o cuando un Estado o el Distrito Federal obtienen la invalidez de una norma federal.", *Semanario Judicial de la Federación y su Gaceta*, novena época, tomo IX, abril de mil novecientos noventa y nueve, pág. 281.

<sup>104</sup> **Artículo 105.** [...]

La declaración de invalidez de las resoluciones a que se refieren las fracciones I y II de este artículo no tendrá efectos retroactivos, salvo en materia penal, en la que regirán los principios generales y disposiciones legales aplicables de esta materia.

<sup>105</sup> **Artículo 45.** Las sentencias producirán sus efectos a partir de la fecha que determine la Suprema Corte de Justicia de la Nación.

La declaración de invalidez de las sentencias no tendrá efectos retroactivos, salvo en materia penal, en la que regirán los principios generales y disposiciones legales aplicables de esta materia.

<sup>106</sup> Véase la razón esencial de la tesis de jurisprudencia del Tribunal Pleno con clave P./J. 74/97, cuyo rubro y texto son: "**CONTROVERSIAS CONSTITUCIONALES. SENTENCIAS DECLARATIVAS DE INVALIDEZ DE DISPOSICIONES GENERALES. SÓLO PUEDEN TENER EFECTOS RETROACTIVOS EN MATERIA PENAL.** Conforme a lo establecido en el penúltimo párrafo del artículo 105 constitucional, la declaración de invalidez dictada en las controversias constitucionales no tendrá efectos retroactivos, salvo en materia penal, por lo que, al disponer el artículo 45 de la ley reglamentaria del citado precepto constitucional, que la Suprema Corte de Justicia de la Nación determinará a partir de qué fecha producirán sus efectos las sentencias relativas, debe concluirse que el legislador ordinario facultó al propio tribunal para determinar el momento en que puede, válidamente, señalar la producción de efectos de su resolución que es, bien la fecha en que se dicta ésta, o alguna fecha futura, pero no en forma retroactiva.", *Semanario Judicial de la Federación y su Gaceta*, novena época, tomo VI, septiembre de mil novecientos noventa y siete, pág. 548.

**CUARTO.** Las declaraciones de invalidez y la reviviscencia decretadas en este fallo surtirán sus efectos únicamente entre las partes y a partir de la notificación de estos puntos resolutiveos al Congreso del Estado de Tlaxcala, en los términos precisados en el apartado **VIII** de esta ejecutoria.

**QUINTO.** Publíquese esta resolución en el Diario Oficial de la Federación, en el Periódico Oficial del Estado de Tlaxcala, así como en el Semanario Judicial de la Federación y su Gaceta.

**Notifíquese**, por medio de oficio a las partes, y, en su oportunidad, archívese el expediente como asunto concluido.

Así lo resolvió el Pleno de la Suprema Corte de Justicia de la Nación:

**En relación con el punto resolutiveo primero:**

Se aprobó por unanimidad de once votos de los señores ministros Gutiérrez Ortiz Mena, González Alcántara Carrancá, Esquivel Mossa, Franco González Salas, Aguilar Morales, Pardo Rebolledo, Piña Hernández, Ríos Farjat, Laynez Potisek, Pérez Dayán y Presidente Zaldívar Lelo de Larrea, respecto de los apartados **I, II, III y IV** relativos, respectivamente, a los antecedentes, a la competencia, a la legitimación y a la precisión de las normas impugnadas.

Se aprobó por mayoría de diez votos de los señores ministros González Alcántara Carrancá, Esquivel Mossa, Franco González Salas, Aguilar Morales, Pardo Rebolledo, Piña Hernández, Ríos Farjat, Laynez Potisek, Pérez Dayán y Presidente Zaldívar Lelo de Larrea, respecto del apartado **V**, relativo a la oportunidad, consistente en tener por oportunamente impugnado el artículo segundo del Decreto No. 75, publicado en dicho medio de difusión oficial el treinta y uno de diciembre de dos mil dieciocho. El señor ministro Gutiérrez Ortiz Mena votó en contra.

Se aprobó por mayoría de seis votos de los señores ministros Esquivel Mossa, Franco González Salas, Piña Hernández, Ríos Farjat, Laynez Potisek y Presidente Zaldívar Lelo de Larrea, respecto del apartado **V**, relativo a la oportunidad, consistente en tener por oportunamente impugnados los artículos 4, definición novena, y 120, fracción I, de la Ley Municipal del Estado de Tlaxcala, reformados mediante el Decreto No. 149, publicado en el periódico oficial de dicha entidad federativa el veintitrés de agosto de dos mil dieciocho. Los señores ministros Gutiérrez Ortiz Mena, González Alcántara Carrancá, Aguilar Morales, Pardo Rebolledo y Pérez Dayán votaron en contra.

Se aprobó por unanimidad de once votos de los señores ministros Gutiérrez Ortiz Mena, González Alcántara Carrancá, Esquivel Mossa, Franco González Salas con reserva de criterio, Aguilar Morales, Pardo Rebolledo, Piña Hernández, Ríos Farjat, Laynez Potisek, Pérez Dayán y Presidente Zaldívar Lelo de Larrea, respecto del apartado **VI**, relativo a las causas de improcedencia. El señor ministro Franco González Salas reservó su derecho de formular voto concurrente.

**En relación con el punto resolutiveo segundo:**

Se aprobó por unanimidad de once votos de los señores ministros Gutiérrez Ortiz Mena obligado por la mayoría y apartándose de las consideraciones, González Alcántara Carrancá obligado por la mayoría y apartándose de los párrafos cuarenta y ocho y cuarenta y nueve, Esquivel Mossa, Franco González Salas, Aguilar Morales, Pardo Rebolledo obligado por la mayoría y apartándose de las consideraciones, Piña Hernández apartándose de los párrafos del cincuenta al cincuenta y tres, Ríos Farjat, Laynez Potisek Pérez Dayán y Presidente Zaldívar Lelo de Larrea por falta de consulta previa, respecto del apartado **VII**, relativo al estudio de fondo, en su subapartado **A**, consistente en declarar la invalidez de los artículos 4, definición novena, y 120, fracción I, de la Ley Municipal del Estado de Tlaxcala, reformados mediante el Decreto No. 149, publicado en el periódico oficial de dicha entidad federativa el veintitrés de agosto de dos mil dieciocho. Los señores ministros Gutiérrez Ortiz Mena y Pardo Rebolledo anunciaron sendos votos concurrentes. El señor ministro Presidente Zaldívar Lelo de Larrea anunció voto particular.

Se aprobó por unanimidad de once votos de los señores ministros Gutiérrez Ortiz Mena en contra de las consideraciones, González Alcántara Carrancá, Esquivel Mossa, Franco González Salas, Aguilar Morales, Pardo Rebolledo separándose de las consideraciones, Piña Hernández, Ríos Farjat, Laynez Potisek, Pérez Dayán y Presidente Zaldívar Lelo de Larrea por falta de consulta previa, respecto del apartado **VII**, relativo al estudio de fondo, en su subapartado **B**, consistente en declarar la invalidez del artículo segundo del Decreto No. 75, publicado en el Periódico Oficial del Estado de Tlaxcala el treinta y uno de diciembre de dos mil dieciocho. El señor ministro Gutiérrez Ortiz Mena anunció voto concurrente. El señor ministro Presidente Zaldívar Lelo de Larrea anunció voto particular.

Se aprobó por mayoría de diez votos de los señores ministros Gutiérrez Ortiz Mena, González Alcántara Carrancá, Esquivel Mossa, Franco González Salas, Aguilar Morales obligado por la mayoría, Pardo Rebolledo, Piña Hernández, Ríos Farjat, Laynez Potisek y Pérez Dayán, respecto del apartado **VIII**, relativo a los efectos, consistente en: 1) declarar la invalidez, por extensión, del artículo transitorio primero, párrafo primero, del Decreto No. 149, publicado en el Periódico Oficial del Estado de Tlaxcala el veintitrés de agosto de dos mil dieciocho. El señor ministro Presidente Zaldívar Lelo de Larrea votó en contra.

Se aprobó por mayoría de diez votos de los señores ministros Gutiérrez Ortiz Mena, González Alcántara Carrancá, Esquivel Mossa, Franco González Salas, Aguilar Morales obligado por la mayoría, Pardo Rebolledo, Piña Hernández, Ríos Farjat, Laynez Potisek y Pérez Dayán, respecto del apartado **VIII**, relativo a los efectos, consistente en: 4) determinar que, una vez notificados los puntos resolutive de esta sentencia, los presidentes de comunidad en este municipio carecerán de atribuciones legales para integrar con derecho a voto el cabildo municipal y, por lo mismo, tendrán derecho a participar solo con voz en las sesiones respectivas. El señor ministro Presidente Zaldívar Lelo de Larrea votó en contra.

**En relación con el punto resolutive tercero:**

Se aprobó por mayoría de diez votos de los señores ministros Gutiérrez Ortiz Mena, González Alcántara Carrancá, Esquivel Mossa, Franco González Salas, Aguilar Morales obligado por la mayoría, Pardo Rebolledo, Piña Hernández, Ríos Farjat, Laynez Potisek y Pérez Dayán, respecto del apartado **VIII**, relativo a los efectos, consistente en: 2) determinar la reviviscencia de los artículos 4, definición novena, y 120, fracción I, de la Ley Municipal del Estado de Tlaxcala, previo a su reforma mediante el Decreto No. 149, publicado en el periódico oficial de dicha entidad federativa el veintitrés de agosto de dos mil dieciocho. El señor ministro Presidente Zaldívar Lelo de Larrea votó en contra.

**En relación con el punto resolutive cuarto:**

Se aprobó por mayoría de nueve votos de los señores ministros Gutiérrez Ortiz Mena, González Alcántara Carrancá, Franco González Salas, Aguilar Morales obligado por la mayoría, Pardo Rebolledo, Piña Hernández, Ríos Farjat, Laynez Potisek y Pérez Dayán, respecto del apartado **VIII**, relativo a los efectos, consistente en: 3) determinar que las declaraciones de invalidez y la reviviscencia decretadas en este fallo surtan sus efectos únicamente entre las partes y a partir de la notificación de los puntos resolutive de esta sentencia al Congreso del Estado de Tlaxcala. La señora ministra Esquivel Mossa y el señor ministro Presidente Zaldívar Lelo de Larrea votaron en contra.

**En relación con el punto resolutive quinto:**

Se aprobó por unanimidad de once votos de los señores ministros Gutiérrez Ortiz Mena, González Alcántara Carrancá, Esquivel Mossa, Franco González Salas, Aguilar Morales, Pardo Rebolledo, Piña Hernández, Ríos Farjat, Laynez Potisek, Pérez Dayán y Presidente Zaldívar Lelo de Larrea.

**Votación que no se refleja en los puntos resolutive:**

Se expresó una mayoría de nueve votos de los señores ministros González Alcántara Carrancá, Esquivel Mossa, Franco González Salas, Aguilar Morales, Pardo Rebolledo, Piña Hernández, Ríos Farjat, Laynez Potisek y Pérez Dayán en el sentido de que, para la validez del decreto impugnado, no se requería la consulta previa a los pueblos y comunidades indígenas y afromexicanas. Los señores ministros Gutiérrez Ortiz Mena y Presidente Zaldívar Lelo de Larrea votaron en el sentido de que, para su validez, el decreto impugnado requería de dicha consulta. El señor ministro Presidente Zaldívar Lelo de Larrea anunció voto particular.

El señor ministro Presidente Zaldívar Lelo de Larrea declaró que el asunto se resolvió en los términos propuestos.

Firman los señores ministros Presidente y Ponente, con el Secretario de Acuerdos que da fe.

El Presidente de la Suprema Corte de Justicia de la Nación, **Arturo Zaldívar Lelo de Larrea**.- Firmado electrónicamente.- El Ministro Ponente, **Javier Laynez Potisek**.- Firmado electrónicamente.- El Secretario General de Acuerdos, Licenciado **Rafael Coello Cetina**.- Firmado electrónicamente.

EL LICENCIADO **RAFAEL COELLO CETINA**, SECRETARIO GENERAL DE ACUERDOS DE LA SUPREMA CORTE DE JUSTICIA DE LA NACIÓN: CERTIFICA: Que la presente copia fotostática constante de veintiocho fojas útiles, concuerda fiel y exactamente con el original firmado electrónicamente de la sentencia emitida en la controversia constitucional 28/2019 promovida por el Municipio de Yauhquemehcan, Tlaxcala, dictada por el Pleno de la Suprema Corte de Justicia de la Nación en su sesión del tres de noviembre de dos mil veinte, y se expide para que obre en el expediente impreso respectivo.- Ciudad de México, a dos de diciembre de dos mil veinte.- Rúbrica.

EL LICENCIADO **RAFAEL COELLO CETINA**, SECRETARIO GENERAL DE ACUERDOS DE LA SUPREMA CORTE DE JUSTICIA DE LA NACIÓN: CERTIFICA: Que esta fotocopia constante de veintiocho fojas útiles en las que se cuenta esta certificación, concuerda fiel y exactamente con el original de la sentencia emitida en la controversia constitucional 28/2019, promovida por el Municipio de Yauhquemehcan, Tlaxcala, dictada por el Pleno de este Alto Tribunal en su sesión del tres de noviembre de dos mil veinte. Se certifica con la finalidad de que se publique en el Diario Oficial de la Federación.- Ciudad de México, a trece de abril de dos mil veintiuno.- Rúbrica.

### VOTO CONCURRENTE

#### QUE FORMULA EL MINISTRO ALFREDO GUTIÉRREZ ORTIZ MENA EN RELACIÓN CON LA CONTROVERSIA CONSTITUCIONAL 28/2019

1. En sesión virtual de tres de noviembre de dos mil veinte, el Tribunal Pleno resolvió la controversia constitucional citada al rubro. En suma, se declaró la inconstitucionalidad de los artículos 4, definición novena, y 120, fracción I, de la Ley Municipal de ese Estado, reformados mediante el Decreto 149 publicado en el Periódico Oficial de esa entidad federativa el veintitrés de agosto de dos mil dieciocho, así como del artículo segundo del Decreto número 75, publicado en dicho medio oficial el treinta y uno de diciembre de dos mil dieciocho.
2. El presente escrito es para aclarar mi posición en torno a la invalidez de estas normas, pues aunque considero que en efecto son inconstitucionales, lo hago por razones diferenciadas y complementarias. Para explicar lo anterior, dividiré el presente documento en dos secciones.

#### A

3. En primer lugar, la sentencia realiza el análisis de regularidad constitucional de los citados artículos 4, definición novena, y 120, fracción I, de la Ley Municipal de ese Estado, en los que se establece la naturaleza de los Presidentes de Comunidad (quienes son representantes políticos de una comunidad, los cuales ejercen de manera delegada la función administrativa municipal e integran el cabildo con carácter similar al de regidor), asignándoles la prerrogativa de acudir a las sesiones del cabildo con voz y voto. Para la mayoría de los integrantes del Pleno, tal permisión de voto resulta contraria al artículo 115 de la Constitución Federal, pues estos presidentes de comunidad, aunque elegidos democráticamente o por usos y costumbres, no forman parte del cabildo municipal y, por ende, no pueden incidir con su voto en las decisiones en detrimento de la autonomía municipal.
4. Ahora bien, aunque no soy ajeno a la pertinencia de estas consideraciones, estimo que existe una deficiencia constitucional que tiene preeminencia lógica: la ausencia de consulta en materia indígena. A diferencia de lo que plantearon diversos integrantes del Pleno durante la sesión en que se discutió este asunto, las normas reclamadas son susceptibles de afectar de manera directa a los pueblos y comunidades indígenas y, por ende, como parte del procedimiento legislativo, debió agotarse la consulta previa.
5. A mayor abundamiento, la litis del asunto consiste en la regularidad constitucional de los artículos 4, definición novena, y 120, fracción I, de la Ley Municipal del Estado de Tlaxcala; por lo que surge siguiente pregunta: ¿para la emisión de estas normas debió haberse agotado la **consulta previa** a los pueblos y comunidades indígenas? ¿Su ausencia da lugar a vicios en el procedimiento legislativo que pueden abordarse en suplencia de la queja? A mi parecer, las respuestas son **positivas**.
6. El texto de las normas reclamadas es el siguiente:

Ley Municipal del Estado de Tlaxcala	
Texto previo a la impugnación	Texto impugnado
<p><b>Artículo 4.</b> Para los efectos de esta Ley se entiende por:</p> <p>[...]</p> <p>Presidente de Comunidad: Al representante político de <u>su</u> comunidad, quien ejerce de manera delegada <u>en su circunscripción territorial</u> la función administrativa municipal.</p>	<p><b>Artículo 4.</b> Para los efectos de esta Ley se entiende por:</p> <p>[...]</p> <p>Presidente de Comunidad: Al representante político de <u>una</u> comunidad, quien ejerce de manera delegada la función administrativa municipal <u>e integra el Cabildo con carácter similar al de regidor</u>.</p>
<p><b>Artículo 120.</b> Son facultades y obligaciones de los presidentes de comunidad:</p> <p>I. Acudir a las sesiones de cabildo sólo con voz;</p>	<p><b>Artículo 120.</b> Son facultades y obligaciones de los presidentes de comunidad:</p> <p>I. Acudir a las sesiones de cabildo con voz <u>y voto</u>;</p>

7. En términos del artículo 90, tercer párrafo, y fracción II, segundo párrafo, de la Constitución de Tlaxcala<sup>1</sup>, los Presidentes de Comunidad tienen el carácter de municipales y serán elegidos de manera directa por la ciudadanía **o mediante usos y costumbres por parte de los pueblos y comunidades indígenas**, según corresponda. Características que se regulan a detalle en la Ley de Instituciones y Procedimientos Electorales.
8. En ese sentido, aunque la Presidencia de Comunidad es una figura genérica (es decir, no es una figura exclusiva de los pueblos y comunidades indígenas), se estima que estas normas son susceptibles de afectarles de manera directa y, consiguientemente, su contenido debió haberse consultado conforme a los precedentes de esta Suprema Corte. Es doctrina reiterada de esta Corte que cuando un acto o una norma sea susceptible de afectar de manera directa a los pueblos y comunidades indígenas, debe agotarse necesariamente la consulta previa. No siendo un requisito para este criterio que las normas aludan expresamente a los pueblos y comunidades indígenas o que las leyes sujetas a revisión se enfoquen únicamente en este grupo de personas. La valoración es de índole material. Lo que importa es que concurra esa afectación directa.
9. Bajo este contexto, se considera que justamente los referidos artículos 4 y 120, fracción I, de la Ley Municipal de Tlaxcala, actualizan dicha incidencia. Si bien los Presidentes de Comunidad no son una autoridad exclusiva de los pueblos y comunidades indígenas, lo cierto es que se establecen en ley como una autoridad municipal cuando se eligen mediante usos y costumbres y, con ello, la decisión en torno a su naturaleza y si pueden o no votar en las sesiones de los ayuntamientos afecta directamente en la esfera jurídica de los pueblos y comunidades indígenas.
10. No es obstáculo para esta decisión que la figura de Presidente de Comunidad venga de una reforma previa y se encuentra regulada, incluso, en la Constitución Local. El criterio es que todo nuevo contenido normativo que sea susceptible de afectar directamente sea sometido a consulta. Cada decisión cuenta y, por eso, cada nuevo contenido da pie a una nueva intervención por parte de los pueblos y comunidades indígenas.
11. Así, la decisión de modificar la naturaleza de los Presidentes de Comunidad y de otorgarles voto al interior de los ayuntamientos claramente genera un nuevo cúmulo de facultades que debieron haber sido sometidas a consulta de los pueblos y comunidades, por más que eso también vaya a afectar a otros ayuntamientos. Se insiste, fue el propio legislador estatal el que contempló a los Presidentes de Comunidad tanto en los municipios que se rigen por usos y costumbres como en los que no se rigen con esos principios. Pudo haber generado figuras diferentes dependiendo de las reglas que rigen a los municipios.
12. Por ende, ahora no podría argumentarse que las decisiones sobre qué ocurre con las Presidencias de Comunidad deben quedar al margen de la opinión de los pueblos y comunidades indígenas, cuando es explícita su aplicabilidad en municipios que se rigen por usos y costumbres. Adicionalmente, esta Corte ya se ha ocupado de analizar normas que tienen efectos no limitados a los pueblos y comunidades indígenas. En la Acción de Inconstitucionalidad 81/2018 que la Ley 777

---

#### <sup>1</sup> Constitución de Tlaxcala

"Artículo 90.- Los Municipios están investidos de personalidad jurídica y su patrimonio lo manejarán a través de su Ayuntamiento. Cada ayuntamiento se integrará por un presidente municipal, un síndico y los regidores cuya cantidad determinen las leyes aplicables. Por cada integrante propietario habrá un suplente.

(ADICIONADO, P.O. 1 DE AGOSTO DE 2008)

El presidente municipal, el síndico y los regidores tendrán el carácter de municipales y serán electos por medio de planillas, en la circunscripción municipal, en procesos electorales ordinarios cada tres años, o en el plazo y para el periodo que determinen el Congreso del Estado y las leyes aplicables en caso de procesos electorales extraordinarios. También tendrán ese mismo carácter los presidentes de comunidad y las leyes aplicables determinarán las reglas, los procedimientos y las modalidades de su elección, así como sus atribuciones y obligaciones.

[...]

II. La ley de la materia establecerá los cálculos, la fórmula y los métodos aplicables para el procedimiento de asignación de regidurías.

(REFORMADO, P.O. 21 DE JULIO DE 2015)

Las elecciones de **presidentes de comunidad** se realizarán por el principio de sufragio universal, libre, directo y secreto cada tres años en procesos ordinarios y podrá realizarse también bajo a (sic) **modalidad de usos y costumbres**, de acuerdo con las condiciones generales que señale la ley de la materia, y podrán ser reelectos hasta por un período consecutivo, siempre y cuando el periodo del mandato de los ayuntamientos de los que formen parte no sea superior a tres años. La postulación sólo podrá ser realizada por el mismo partido o por cualquiera de los partidos integrantes de la coalición que lo hubieren postulado, salvo que hayan renunciado o perdido su militancia antes de la mitad de su mandato.

[...]."

del Sistema de Seguridad Pública del Estado de Guerrero, a pesar de ser de aplicabilidad genérica, sí era susceptible de afectarles de manera directa a los pueblos y comunidades indígenas, dando lugar a la obligación de consulta previa. La razón fue que varias de sus normas incidían implícitamente en autoridades que se vinculaban con los pueblos y comunidades indígenas.

13. Lo mismo ocurre en el caso concreto; por lo que, insisto, desde mi punto de vista, la razón que debió apremiar para declarar la invalidez de las referidas normas reclamadas en la controversia constitucional radica en que fueron emitidas sin haberse satisfecho una consulta previa con los pueblos y comunidades indígenas; situación que incide a su vez en la razón de invalidez del artículo segundo del Decreto 75 impugnado.

## B

14. Ahora bien, dado que fue una decisión de la mayoría de integrantes del Pleno de que no era necesaria la consulta, comparto la invalidez de fondo de los aludidos artículos que regulan la naturaleza y facultades de los Presidentes de Comunidad. Sin embargo, me aparto de ciertas consideraciones; en particular, la interpretación estricta que se desprende de los párrafos 41 y 52 de la sentencia.
15. A mi juicio, la razón sustancial para en este caso apoyar la invalidez es que, en atención a la naturaleza y facultades que se les asigna a los Presidentes de Comunidad, en efecto, no puede permitírseles votar en las sesiones del ayuntamiento. Empero, tal inconstitucionalidad no es porque nunca pueda crearse o nombrarse a un integrante del ayuntamiento diferente a síndico o regidor, sino porque dado que realmente no se tratan de órganos simples que integren el ayuntamiento, no puede otorgárseles la prerrogativa de voto en las sesiones del cabildo.
16. Es decir, por ejemplo, un Estado podría nombrar a sus regidores como Presidentes de Comunidad y asignarles cierto tipo de facultades y cierto tipo de requisitos para ocupar el cargo, como representar a una determinada comunidad o colonia. Eso sería válido. Lo que no es válido es generar figuras adicionales que distorsionan las características de un síndico o un regidor, así como la integración constitucional que debe tener un ayuntamiento.
17. En ese tenor, el problema con el caso concreto es que, aunque en la ley se dice que los Presidentes de Comunidad tienen carácter similar al de "regidor", esa caracterización es artificial. En realidad no se les contempla como una especie de "regidores". Se insiste, es una figura adicional que complementa a las regidurías y a los síndicos de un ayuntamiento.
18. La consecuencia de ello es que, al otorgarles voto en la ley, se les otorga la misma relevancia constitucional que a los síndicos y a los regidores, sin que se respetan los requisitos exigidos para la conformación de un ayuntamiento, provocando una distorsión dentro del propio cabildo. Por ejemplo, podrían hipotéticamente existir más Presidentes de Comunidad que regidores y síndicos. Con ello, se afectaría gravemente las decisiones tomadas al interior del ayuntamiento y, por ende, el grado de autonomía del mismo.

El Ministro, **Alfredo Gutiérrez Ortiz Mena**.- Firmado electrónicamente.- El Secretario General de Acuerdos de la Suprema Corte, Licenciado **Rafael Coello Cetina**.- Firmado electrónicamente.

EL LICENCIADO **RAFAEL COELLO CETINA**, SECRETARIO GENERAL DE ACUERDOS DE LA SUPREMA CORTE DE JUSTICIA DE LA NACIÓN, CERTIFICA: Que esta fotocopia constante de cuatro fojas útiles, concuerda fiel y exactamente con el original firmado electrónicamente del voto concurrente del señor Ministro Alfredo Gutiérrez Ortiz Mena, en relación con la sentencia de tres de noviembre de dos mil veinte, dictada por el Pleno de este Alto Tribunal en la controversia constitucional 28/2019, promovida por el Municipio de Yauhquemehcan, Tlaxcala. Se certifica con la finalidad de que se publique en el Diario Oficial de la Federación.- Ciudad de México, a trece de abril de dos mil veintiuno.- Rúbrica.

**VOTOS PARTICULARES QUE FORMULA EL MINISTRO PRESIDENTE ARTURO ZALDÍVAR LELO DE LARREA EN LAS CONTROVERSIAS CONSTITUCIONALES 38/2019, 28/2019 Y 39/2019, PROMOVIDAS POR LOS MUNICIPIOS DE CONTLA DE JUAN CUAMATZI, YAUHQUEMEHCAN Y TLAXCO, TODOS DEL ESTADO DE TLAXCALA**

En sesión pública celebrada el tres de noviembre de dos mil veinte, el Tribunal Pleno de la Suprema Corte de Justicia de la Nación discutió y resolvió las controversias constitucionales 38/2019, 28/2019 y 39/2019. Los asuntos fueron promovidos por los Municipios de Contla de Juan Cuamatzi, Yauhquemehcan y Tlaxco en contra de los artículos 4, definición novena, y 120, fracción I<sup>1</sup>, de la Ley Municipal del Estado de Tlaxcala, reformados mediante Decreto número 149, publicado en el Periódico Oficial de esa entidad federativa el veintitrés de agosto de dos mil dieciocho<sup>2</sup>. De igual forma, los actores demandaron la invalidez del artículo segundo<sup>3</sup> del Decreto número 75, publicado en ese mismo medio de difusión oficial el treinta y uno de diciembre de dos mil dieciocho.

En la sesión citada, sometí a consideración de las Ministras y Ministros integrantes del Tribunal Pleno la posible existencia de un vicio en los procedimientos legislativos que culminaron con la publicación de los Decretos números 149 y 75, como un tema previo al análisis del fondo del asunto, a saber, la falta de consulta previa a los pueblos y comunidades indígenas y afroamericanas.

Por una mayoría de nueve votos, los Ministros y Ministras<sup>4</sup> que conforman el Tribunal Pleno determinaron que, en el caso, no era necesaria una consulta previa a los pueblos y comunidades indígenas y afroamericanas. En apoyo a lo anterior, ofrecieron los siguientes argumentos: i) los municipios accionantes no impugnaron la falta de consulta previa; ii) en cambio, en el caso no se combatió el *tipo de elección* de los Presidentes de Comunidades, que puede ser por usos y costumbres, sino su participación en el Cabildo con derecho a voz y voto; y, iii) además, las normas cuya invalidez se demandó resultan inconstitucionales, por lo que resulta más práctico abordar su estudio de fondo.

Respetuosamente, difiero de la decisión de la mayoría, en atención a que considero que sí era necesaria la realización de una consulta previa a los pueblos y comunidades indígenas, así como afroamericanas. En ese orden de ideas, suscribo los presentes votos particulares a fin de desarrollar de manera sistemática las razones que me llevaron a votar en ese sentido.

**I. La consulta previa como derecho fundamental de los pueblos y comunidades indígenas, así como afroamericanas**

En diversas ocasiones he sostenido que, en términos de los artículos 2º de la Constitución Política de los Estados Unidos Mexicanos<sup>5</sup> y 6, numeral 1, inciso a) del Convenio número 169 de la Organización

**<sup>1</sup> Ley Municipal del Estado de Tlaxcala**

**Artículo 4.** Para los efectos de esta Ley se entiende por:

[...]

**Presidente de Comunidad:** Al representante político de una comunidad, quien ejerce de manera delegada la función administrativa municipal e integra el Cabildo con carácter similar al de regidor.

**Artículo 120.** Son facultades y obligaciones de los presidentes de comunidad:

I. Acudir a las sesiones de cabildo con voz y voto.

<sup>2</sup> No omito mencionar que en la controversia constitucional 28/2019 también se impugnó el artículo 3 de la Ley Municipal del Estado de Tlaxcala, reformado mediante Decreto número 101, publicado en el Periódico Oficial local el doce de febrero de dos mil cuatro; sin embargo, el Tribunal Pleno determinó sobreseer por lo que respecta a esta norma.

<sup>3</sup> **Artículo segundo.** Con fundamento en lo establecido en los preceptos invocados en el artículo anterior, se REFORMA el párrafo primero del ARTÍCULO PRIMERO TRANSITORIO del Decreto número ciento cuarenta y nueve, aprobado por el Pleno del Congreso del Estado de Tlaxcala, el día catorce de agosto del año dos mil dieciocho, por el que se reforman la definición novena del artículo 4, el artículo 14 y la fracción I del artículo 120, todos de la Ley Municipal del Estado de Tlaxcala, para quedar como sigue:

'**Artículo primero.** El presente Decreto entrará en vigor a partir del día uno de enero del año dos mil diecinueve, debiéndose publicar en el Periódico Oficial del Gobierno del Estado de Tlaxcala.'

<sup>4</sup> Las Ministras Esquivel Mossa, Piña Hernández y Ríos Farjat, así como los Ministros González Alcántara Carrancá, Franco González Salas, Aguilar Morales, Pardo Rebolledo, Laynez Potisek y Pérez Dayán estimaron que no era necesaria la consulta previa a los pueblos y comunidades indígenas y afroamericanas.

**<sup>5</sup> Constitución Política de los Estados Unidos Mexicanos.**

**Artículo 2.** La Nación Mexicana es única e indivisible.

(...)

A. Esta Constitución reconoce y garantiza el derecho de los pueblos y las comunidades indígenas a la libre determinación y, en consecuencia, a la autonomía para:

(...)

VII. Elegir, en los municipios con población indígena, representantes ante los ayuntamientos, observando el principio de paridad de género conforme a las normas aplicables.

Las constituciones y leyes de las entidades federativas reconocerán y regularán estos derechos en los municipios, con el propósito de fortalecer la participación y representación política de conformidad con sus tradiciones y normas internas.

(...)

B. La Federación, las entidades federativas y los Municipios, para promover la igualdad de oportunidades de los indígenas y eliminar cualquier práctica discriminatoria, establecerán las instituciones y determinarán las políticas necesarias para garantizar la vigencia de los derechos de los indígenas y el desarrollo integral de sus pueblos y comunidades, las cuales deberán ser diseñadas y operadas conjuntamente con ellos.

Para abatir las carencias y rezagos que afectan a los pueblos y comunidades indígenas, dichas autoridades, tienen la obligación de:

(...)

IX. Consultar a los pueblos indígenas en la elaboración del Plan Nacional de Desarrollo y de los planes de las entidades federativas, de los Municipios y, cuando proceda, de las demarcaciones territoriales de la Ciudad de México y, en su caso, incorporar las recomendaciones y propuestas que realicen.

Internacional del Trabajo (en adelante OIT)<sup>6</sup>, en relación con los diversos 18 y 19 de la Declaración de las Naciones Unidas sobre los Derechos de los Pueblos Indígenas<sup>7</sup>, los pueblos y comunidades indígenas tienen el derecho a ser consultados, previo a la adopción de cualquier medida legislativa o administrativa **susceptible de afectarles directamente**.

Este derecho les asiste en los mismos términos a las comunidades afroamericanas, debido a que el artículo 2º, apartado C, de la Constitución general reconoce a esas comunidades como parte de la composición pluricultural de México y les otorga los mismos derechos que a las comunidades indígenas<sup>8</sup>.

La consulta a los pueblos y comunidades indígenas, así como afroamericanas, se erige como un **derecho instrumental o de participación**, que les permite incidir en la toma de decisiones susceptibles de afectar sus derechos e intereses de forma directa. Ello, no solo a fin de salvaguardar los derechos que de manera especial les asisten, sino como una manifestación de su derecho a la autodeterminación.

En efecto, tal como sostuve en algunos votos concurrentes (por ejemplo, en la controversia constitucional 32/2012 o en la acción de inconstitucionalidad 31/2014), el que los órganos del Estado puedan decidir sobre temas o políticas que afecten directamente a los pueblos indígenas sin considerar su opinión atenta contra el derecho de dichos pueblos a decidir sus formas internas de convivencia y organización social, económica, política y cultural.

Así, concebí a la consulta como un derecho que salvaguarda los derechos que de manera especial les corresponden a estos pueblos, de manera fundamental, el derecho a la autodeterminación, pero también los demás derechos protegidos tanto por la Constitución como por los tratados internacionales<sup>9</sup>.

En esa medida, consideré que el deber de los Estados de celebrar consultas con los pueblos indígenas, así como los diversos componentes normativos de dicho deber, se basan en el reconocimiento generalizado, de las características distintivas de los pueblos indígenas y de la necesidad de medidas especiales que permitan corregir sus condiciones desfavorecidas<sup>10</sup>, por lo que –reitero– el derecho a la consulta previa se concibe como un derecho instrumental o de participación, en aquellos asuntos que incidan en sus derechos como pueblos indígenas.

Por último, también expresé que el alcance del derecho a la consulta previa tratándose de medidas constitucionales o legislativas requieren mecanismos consultivos y representativos apropiados que **estén de alguna manera abiertos a todos ellos y a su alcance**<sup>11</sup>.

Consecuentemente, la falta de consulta previa trae como efecto un vicio en el proceso de creación de la medida legislativa, derivado de su falta de participación, la cual no puede ser soslayada en función de argumentos que se enfoquen en *el resultado o el producto final* del procedimiento administrativo o legislativo.

Por otro lado, en otras ocasiones también he mencionado que la expresión “*afectarles directamente*”, que se usa en el artículo 6 del Convenio 169 de la OIT, debe entenderse en un sentido amplio. Es decir, a los pueblos y comunidades indígenas, así como afroamericanas, debe consultárseles ante la adopción de una medida *susceptible de afectar sus derechos e intereses de forma directa*. No únicamente cuando la autoridad administrativa, legislativa o judicial determina *ex post* que la medida les perjudica.

<sup>6</sup> Convenio número 169 de la OIT

**Artículo 6**

1. Al aplicar las disposiciones del presente Convenio, los gobiernos deberán:

a) consultar a los pueblos interesados, mediante procedimientos apropiados y en particular a través de sus instituciones representativas, **cada vez que se prevean medidas legislativas o administrativas susceptibles de afectarles directamente**.

<sup>7</sup> Declaración de las Naciones Unidas sobre los Derechos de los Pueblos Indígenas

**Artículo 18.** Los pueblos indígenas tienen derecho a participar en la adopción de decisiones en las cuestiones que afecten a sus derechos, por conducto de representantes elegidos por ellos de conformidad con sus propios procedimientos, así como a mantener y desarrollar sus propias instituciones de adopción de decisiones.

**Artículo 19.** Los Estados celebrarán consultas y cooperarán de buena fe con los pueblos indígenas interesados por medio de sus instituciones representativas antes de adoptar y aplicar medidas legislativas o administrativas que los afecten, a fin de obtener su consentimiento libre, previo e informado.

<sup>8</sup> Constitución General

**Artículo 2o.** La Nación Mexicana es única e indivisible

(...)

C. Esta Constitución reconoce a los pueblos y comunidades afroamericanas, cualquiera que sea su autodenominación, como parte de la composición pluricultural de la Nación. Tendrán en lo conducente los derechos señalados en los apartados anteriores del presente artículo en los términos que establezcan las leyes, a fin de garantizar su libre determinación, autonomía, desarrollo e inclusión social.

<sup>9</sup> Los principios de consulta y consentimiento son fundamentales para los derechos de participación y libre determinación, y constituyen salvaguardias de todos los derechos de los pueblos indígenas que podrían verse afectados por actores externos, incluidos los derechos que asisten a los pueblos indígenas con arreglo al derecho interno o a los tratados a los que se han suscrito, o los derechos reconocidos y protegidos por fuentes internacionales autorizadas como la Declaración de las Naciones Unidas sobre los Derechos de los Pueblos Indígenas y los diversos tratados multilaterales ampliamente ratificados (véase el Informe A/HRC/21/47, párr. 50).

<sup>10</sup> Ello lo llevé a cabo conforme al Informe A/HRC/12/34 del Relator Especial sobre la situación de los derechos humanos y las libertades fundamentales de los indígenas James Anaya, párr. 42.

<sup>11</sup> Lo anterior lo hice siguiendo lo expresado en el citado Informe A/HRC/12/34, párr. 45.



A quien corresponde valorar si una medida es perjudicial o benéfica es a los pueblos y comunidades indígenas, no a las autoridades emisoras o a esta Suprema Corte. Su derecho de participación no deviene innecesario cuando un tercero concluye que la medida es en su beneficio o perjuicio, pues de eso no se trata la autodeterminación.

En ese sentido, lo relevante es que la medida administrativa o legislativa trascienda a los pueblos y comunidades indígenas, así como afromexicanas. La transcendencia de la medida podrá ser en sentido positivo o negativo, pero es precisamente este aspecto sobre lo que deberán pronunciarse dichos pueblos y comunidades en la consulta que se les realice.

Así, desde mi punto de vista, el respeto al derecho fundamental de consulta a los pueblos y comunidades indígenas, así como afromexicanas, no está en función del resultado último del procedimiento legislativo o administrativo. La consulta previa es una exigencia que requiere respetarse en todos los casos en los que se pretenda implementar alguna medida administrativa o legislativa susceptible de afectarles directamente, por lo que el incumplimiento a ese derecho fundamental siempre será de análisis previo y estudio preferente al producto legislativo o administrativo en sí mismo.

## **II. La participación y representación de los pueblos y comunidades indígenas, así como afromexicanas**

El artículo 23<sup>12</sup> de la Convención Americana sobre Derechos Humanos dispone que todos los ciudadanos tienen derecho participar en la dirección de los asuntos públicos, a votar y a ser elegidos en elecciones, y a tener acceso, en condiciones de igualdad, a las funciones públicas de cada Estado.

Al respecto, la Corte Interamericana de Derechos Humanos ha sostenido el derecho de acceso a las funciones públicas en condiciones generales de igualdad protege el acceso a una forma directa de participación en el diseño, implementación, desarrollo y ejecución de las directrices políticas estatales a través de funciones públicas. Asimismo, que estas condiciones generales de igualdad están referidas tanto al acceso a la función pública por elección popular, como por nombramiento o designación<sup>13</sup>. Por otra parte, ha señalado que la participación política puede incluir amplias y diversas actividades que las personas realizan, con el propósito de intervenir en la designación de quienes van a gobernar o se encargarán de hacerlo<sup>14</sup>.

Los artículos 3<sup>15</sup>, 4<sup>16</sup> y 5<sup>17</sup> de la Declaración de las Naciones Unidas sobre los Derechos de los Pueblos Indígenas reconocen que los pueblos indígenas tienen derecho a la libre determinación. En virtud de ese derecho, pueden determinar libremente su condición política y perseguir en las mismas condiciones su desarrollo económico, social y cultural. Asimismo, reconocen que los pueblos indígenas tienen derecho a la autonomía o al autogobierno en las cuestiones relacionadas con sus asuntos internos y locales. Finalmente, prevén su derecho a conservar y reforzar sus propias instituciones políticas, jurídicas, económicas, sociales y culturales, manteniendo a la vez su derecho a participar plenamente, si lo desean, en la vida política, económica, social y cultural del Estado.

<sup>12</sup> **Convención Americana de Derechos Humanos**

**Artículo 23. Derechos Políticos**

1. Todos los ciudadanos deben gozar de los siguientes derechos y oportunidades:

a) de participar en la dirección de los asuntos públicos, directamente o por medio de representantes libremente elegidos;  
b) de votar y ser elegidos en elecciones periódicas auténticas, realizadas por sufragio universal e igual y por voto secreto que garantice la libre expresión de voluntad de los electores, y  
c) de tener acceso, en condiciones generales de igualdad, a las funciones públicas de su país.

2. La ley puede reglamentar el ejercicio de los derechos y oportunidades a que se refiere el inciso anterior, exclusivamente por razones de edad, nacionalidad, residencia, idioma, instrucción, capacidad civil o mental, o condena, por juez competente, en proceso penal.

<sup>13</sup> Caso Yatama vs Nicaragua, sentencia de 23 de junio de 2005 (Excepciones Preliminares, Fondo, Reparaciones y Costas) párrafo 200.

<sup>14</sup> Ídem, párrafo 196.

<sup>15</sup> **Declaración de las Naciones Unidas sobre los Derechos de los Pueblos Indígenas Artículo 3**

Los pueblos indígenas tienen derecho a la libre determinación. En virtud de ese derecho determinan libremente su condición política y persiguen libremente su desarrollo económico, social y cultural.

<sup>16</sup> **Artículo 4**

Los pueblos indígenas, en ejercicio de su derecho a la libre determinación, tienen derecho a la autonomía o al autogobierno en las cuestiones relacionadas con sus asuntos internos y locales, así como a disponer de medios para financiar sus funciones autónomas.

<sup>17</sup> **Artículo 5.**

Los pueblos indígenas tienen derecho a conservar y reforzar sus propias instituciones políticas, jurídicas, económicas, sociales y culturales, manteniendo a la vez su derecho a participar plenamente, si lo desean, en la vida política, económica, social y cultural del Estado.

Por su parte, el artículo 2, apartado A, fracciones III y VII, de la Constitución General<sup>18</sup> dispone que los pueblos y comunidades indígenas, así como afromexicanas, tienen derecho a la libre determinación y autonomía. Así, reconoce su derecho a elegir de acuerdo con sus normas, procedimientos y prácticas tradicionales, a las autoridades o representantes para el ejercicio de sus formas propias de gobierno interno; garantiza el derecho de las mujeres y los hombres indígenas a votar y ser votados en condiciones de igualdad y **consagra el derecho a elegir, en los municipios con esa población, a representantes ante los ayuntamientos, observando el principio de paridad.**

Conforme a lo anterior, los pueblos y comunidades indígenas, así como afromexicanas, tienen derecho a participar en la toma de decisiones de asuntos públicos, como puede ser la actividad política de su localidad. **En específico, no cabe duda que tienen derecho a nombrar representantes ante los ayuntamientos en municipios con población indígena o afromexicana.**

Por ello, la determinación de qué personas integran los cabildos de los ayuntamientos y la forma que pueden participar en la toma de decisiones, incide en el derecho de participación política de los pueblos y comunidades indígenas, así como en los alcances de su derecho a nombrar representantes ante dichos órganos.

Así, desde mi punto de vista, aun cuando existan medidas legislativas o administrativas que no estén dirigidas directamente a normar los derechos de los pueblos y comunidades indígenas, y afromexicanas, lo cierto es que pueden impactar en el pleno ejercicio de sus derechos, como son los de participación y representación política.

Consecuentemente, al establecerse medidas legislativas o administrativas relacionadas con el ejercicio efectivo de los derechos de participación y representación de los pueblos y comunidades indígenas, así como afromexicanas, es indudable que éstos deben ser consultados previamente.

### **III. Los Presidentes de Comunidad, como parte de los derechos de representación y participación de los pueblos y comunidades indígenas, así como afromexicanas, en el Estado de Tlaxcala**

El artículo 1° de la Constitución del Estado de Tlaxcala<sup>19</sup> reconoce que esa entidad tiene una composición pluricultural, sustentada originalmente en sus pueblos náhuatl y otomí, por lo que se reconocen a los pueblos y comunidades indígenas y se les garantiza el derecho a preservar su forma de vida y elevar el bienestar social de sus integrantes.

En función de la composición pluricultural en el Estado de Tlaxcala, existen diversos ordenamientos que regulan diversas cuestiones relacionados con los pueblos y comunidades indígenas.

De esta manera, la Ley de Protección, Fomento y Desarrollo a la Cultura Indígena para el Estado de Tlaxcala tiene por objeto proteger los derechos de los hombres y mujeres de las comunidades y pueblos indígenas en dicha entidad federativa<sup>20</sup>, así como garantizar el derecho a la libre determinación de las

<sup>18</sup> **Constitución General**

**Artículo 2o.** La Nación Mexicana es única e indivisible. [...]

**A.** Esta Constitución reconoce y garantiza el derecho de los pueblos y las comunidades indígenas a la libre determinación y, en consecuencia, a la autonomía para: [...]

**III.** Elegir de acuerdo con sus normas, procedimientos y prácticas tradicionales, a las autoridades o representantes para el ejercicio de sus formas propias de gobierno interno, garantizando que las mujeres y los hombres indígenas disfrutarán y ejercerán su derecho de votar y ser votados en condiciones de igualdad; así como a acceder y desempeñar los cargos públicos y de elección popular para los que hayan sido electos o designados, en un marco que respete el pacto federal, la soberanía de los Estados y la autonomía de la Ciudad de México. En ningún caso las prácticas comunitarias podrán limitar los derechos político electorales de los y las ciudadanas en la elección de sus autoridades municipales. [...]

**VII.** Elegir, en los municipios con población indígena, representantes ante los ayuntamientos, observando el principio de paridad de género conforme a las normas aplicables.

Las constituciones y leyes de las entidades federativas reconocerán y regularán estos derechos en los municipios, con el propósito de fortalecer la participación y representación política de conformidad con sus tradiciones y normas internas.

<sup>19</sup> **Constitución Política del Estado Libre y Soberano de Tlaxcala**

**Artículo 1.** El Estado de Tlaxcala es parte integrante de los Estados Unidos Mexicanos, es Libre y Soberano en lo concerniente a su régimen interior.

**Tiene el Estado de Tlaxcala una composición pluricultural sustentada originalmente en sus pueblos náhuatl y otomí, por lo que se reconocen los pueblos y comunidades indígenas y se les garantiza el derecho a preservar su forma de vida y elevar el bienestar social de sus integrantes. La ley protegerá y promoverá el desarrollo de sus lenguas, cultura, religión, educación bilingüe, usos, costumbres, tradiciones, prácticas democráticas, patrimonio étnico, artesanal y formas específicas de organización social y se garantiza a sus integrantes el efectivo acceso a la jurisdicción del Estado.**

Sólo se reconocerá como limitante a lo anteriormente establecido, el menoscabo a los derechos humanos contenidos en la Constitución Política de los Estados Unidos Mexicanos y los reconocidos en la presente Constitución.

Los Tribunales y Jueces velarán por el respeto de los derechos fundamentales de los indígenas y la dignidad e igualdad entre el varón y la mujer.

<sup>20</sup> **Ley de Protección, Fomento y Desarrollo a la Cultura Indígena para el Estado de Tlaxcala**

**Artículo 1.** Esta ley tiene por objeto la protección de los derechos de los hombres y mujeres de las comunidades y pueblos indígenas en el Estado de Tlaxcala”.

comunidades y pueblos indígenas en un marco constitucional de autonomía que asegure la unidad en lo cultural, económico, político y social<sup>21</sup>.

Los numerales 32 y 33<sup>22</sup> de la Ley citada prevén que las autoridades del Estado de Tlaxcala respetarán, reconocerán, fomentarán y garantizarán la asignación de las autoridades, representantes o gobierno interno, que por sus procedimientos, prácticas tradicionales o usos y costumbres, hagan los pueblos indígenas.

En específico, la Ley Municipal del Estado de Tlaxcala prevé en su artículo 113<sup>23</sup> que en los poblados distintos a la cabecera municipal que tengan más de mil habitantes se establecerán **presidencias de comunidad, quienes actúan en sus respectivas circunscripciones como representantes de los Ayuntamientos**<sup>24</sup>.

En este ordenamiento, las Presidencias de Comunidad se erigen como órganos desconcentrados de la administración pública municipal subordinadas al Ayuntamiento del Municipio<sup>25</sup>, y duran –por regla general– en su cargo el tiempo en que esté en funciones el propio ayuntamiento<sup>26</sup>. Dentro de las obligaciones de las Presidencias de Comunidad se encuentra la de dar cuenta de los asuntos de su competencia al Presidente Municipal, quien dispondrá, si lo estima necesario, que lo hagan en una de las sesiones de cabildo<sup>27</sup>.

Asimismo, la ley antes mencionada establece en su numeral 116<sup>28</sup> que **las presidencias de comunidad pueden elegirse mediante el sistema de usos y costumbres**, de acuerdo con el catálogo que al efecto expida el Consejo General del Instituto Tlaxcalteca de Elecciones, además de que podrán representar comunidades, barrios o secciones. **Incluso, cuentan con la facultad, entre otras, de promover la participación y cooperación de grupos indígenas**<sup>29</sup>, cuestión que se ratifica en el párrafo tercero del artículo 11<sup>30</sup> de la Ley de Instituciones y Procedimientos Electorales para el Estado de Tlaxcala.

<sup>21</sup> **Ley de Protección, Fomento y Desarrollo a la Cultura Indígena para el Estado de Tlaxcala**

**Artículo 2.** Esta ley garantiza el derecho a la libre determinación de las comunidades y pueblos indígenas en un marco constitucional de autonomía que asegure la unidad en lo cultural, económico, político y social, correspondiéndole al Gobierno del Estado, a la Comisión de Derechos y Cultura Indígena del Congreso del Estado y a los ayuntamientos a través de la Comisión Municipal de asuntos indígenas, el rescate, conservación y desarrollo de su cultura, así como el impulso de su desarrollo integral.

<sup>22</sup> **Ley de Protección, Fomento y Desarrollo a la Cultura Indígena para el Estado de Tlaxcala**

**Artículo 32.** El titular del Ejecutivo del Estado, sus dependencias, entidades y organismos auxiliares, los poderes Legislativo y Judicial y los ayuntamientos, respetarán y reconocerán la asignación de las autoridades, representantes o gobierno interno, que por sus procedimientos, prácticas tradicionales o usos y costumbres, hagan los pueblos indígenas.

**Artículo 33.** El titular del Ejecutivo del Estado y los ayuntamientos fomentarán y garantizarán que las comunidades indígenas elijan mediante sus procedimientos, tradiciones o usos y costumbres a sus autoridades, representantes o gobierno interno.

<sup>23</sup> **Ley Municipal del Estado de Tlaxcala**

**Artículo 113.** En los poblados distintos a la cabecera municipal que tengan más de mil habitantes se establecerán Presidencias de Comunidad, la declaratoria la hará el Congreso del Estado a solicitud del Ayuntamiento que corresponda.

<sup>24</sup> **Ley Municipal del Estado de Tlaxcala**

**Artículo 115.** Las Presidencias de Comunidad actuarán en sus respectivas circunscripciones como representantes de los Ayuntamientos y por consiguiente, tendrán de manera delegada las atribuciones que le sean necesarias para mantener en términos de esta Ley el orden, la tranquilidad y la seguridad de los vecinos del lugar de su jurisdicción”.

<sup>25</sup> **Ley Municipal del Estado de Tlaxcala**

**Artículo 117.** Las Presidencias de Comunidad como órganos desconcentrados de la administración pública municipal estarán subordinadas al Ayuntamiento del Municipio del que formen parte, sujetos a la coordinación con las dependencias y entidades de la administración pública municipal, en aquellas facultades administrativas que desarrollen dentro de su circunscripción”.

<sup>26</sup> **Ley Municipal del Estado de Tlaxcala**

**Artículo 118.** Los presidentes de comunidad durarán en su cargo el tiempo que, a su vez esté en funciones el Ayuntamiento, salvo costumbre en contrario, que en todo caso no podrá exceder del ejercicio constitucional”.

<sup>27</sup> **Ley Municipal del Estado de Tlaxcala**

**Artículo 119.** Los Presidentes de Comunidad darán cuenta de los asuntos de su competencia al Presidente Municipal y éste, si lo estima necesario, dispondrá que lo hagan en una de las sesiones de cabildo.

<sup>28</sup> **Ley Municipal del Estado de Tlaxcala**

**Artículo 116. Las presidencias de comunidad** son órganos desconcentrados de la administración pública municipal, **estarán a cargo de un Presidente de Comunidad**, el cual será electo cada tres años conforme a lo previsto en la Constitución Política del Estado Libre y Soberano de Tlaxcala, la Ley de Instituciones y Procedimientos Electorales para el Estado y las bases siguientes:

I. La elección de presidentes de comunidad se realizará en la misma fecha en que se celebre la elección de Ayuntamientos, El Consejo General del Instituto Tlaxcalteca de Elecciones, **determinará qué presidencias de comunidad se elegirán mediante el sistema de usos y costumbres**, de acuerdo al catálogo que para tal efecto expida.

Las casillas que reciban la votación de la elección de Ayuntamientos recibirán la respectiva para presidentes de comunidad conforme lo dispone la Ley de Instituciones y Procedimientos Electorales para el Estado de Tlaxcala;

II. El Consejo General del Instituto Tlaxcalteca de Elecciones expedirá la convocatoria para elegir Presidentes de Comunidad por voto universal, libre, secreto, personal y directo, en la misma fecha en que haga lo propio para la elección de Ayuntamientos.

En la convocatoria se establecerá con precisión: [...]

b) La relación de las comunidades, barrios o secciones, que eligen presidente de comunidad, por voto universal, libre, secreto, personal y directo.

<sup>29</sup> **Ley Municipal del Estado de Tlaxcala**

**Artículo 120.** Son facultades y obligaciones de los presidentes de comunidad:[...]

XVIII. Promover la participación y la cooperación de sus vecinos, la de grupos indígenas y marginados en programas de beneficio comunitario.

<sup>30</sup> **Ley de Instituciones y Procedimientos Electorales para el Estado de Tlaxcala Artículo 11.** Votar es un derecho y una obligación de la ciudadanía que se ejerce para cumplir la función estatal de integrar los órganos de gobierno y de representación popular.

El derecho a votar es universal; las restricciones que se le impongan serán aquellas establecidas por la Constitución y conforme a los criterios de los órganos jurisdiccionales federales en materia electoral. Su ejercicio será libre, secreto, personal, directo, por una sola opción entre todas las que sean presentadas en una misma boleta electoral, en el tipo de elección de que se trate.

**El derecho a votar en las elecciones de titulares de comunidades de Comunidad por sistemas normativos internos o de usos y costumbres se ejercerá según las modalidades o las formas que dichos sistemas establezcan o las que la asamblea general o de Comunidad determine, siempre previamente al proceso electivo respectivo.**

Ejemplo de lo anterior, es el Municipio de Contla de Juan Cuamatzi, en la que 5 de los 12 Presidentes de Comunidad fueron electos por usos y costumbres, de acuerdo con su libre determinación y autonomía<sup>31</sup>.

En conclusión, las Presidencias de Comunidad representan, entre otros grupos de población, a las comunidades indígenas ante el ayuntamiento y a través de esta figura se les permite exponer sus problemas ante el cabildo municipal y participar en las decisiones del municipio. Incluso, puede ser el caso de que los titulares de dichas Presidencias sean elegidos por el sistema de usos y costumbres.

Así, la figura de las Presidencias de Comunidad está ligada a los pueblos y comunidades indígenas, y afroamericanas, como parte de su derecho a elegir y ser elegidos en la conformación, ejercicio y control del poder político de los ayuntamientos en donde se encuentran, bajo condiciones de igualdad.

Bajo esa consideración, estimo que cualquier aspecto que impacte en la regulación de los Presidentes de Comunidad debería ser consultado a los pueblos y comunidades indígenas, pues –insisto– esa figura jurídica está ligada a la representación que pueden tener los pueblos y comunidades indígenas en los Ayuntamientos en donde se encuentran ubicadas.

#### **IV. Inconstitucionalidad de los artículos 4, definición novena, y 120, fracción I, de la Ley Municipal del Estado de Tlaxcala.**

Los artículos 4, definición novena, y 120, fracción I, de la Ley Municipal del Estado de Tlaxcala, disponen lo siguiente:

**Artículo 4.** Para los efectos de esta Ley se entiende por:

(...)

**Presidente de Comunidad:** Al representante político de una comunidad, quien ejerce de manera delegada la función administrativa municipal **e integra el Cabildo con carácter similar al de regidor.**

**Artículo 120.** Son facultades y obligaciones de los presidentes de comunidad:

I. Acudir a las sesiones de cabildo con voz **y voto.**

Los municipios actores plantearon que esas disposiciones resultaban contrarias al artículo 115 de la Constitución Política de los Estados Unidos Mexicanos, por conceder a las Presidencias de Comunidad el derecho a integrar el Cabildo y concederles derecho a voto.

Aun cuando en principio pareciera ser que el anterior planteamiento se refiere únicamente a la integración del Cabildo, desde mi punto de vista se actualiza una incidencia directa a los derechos de los pueblos y comunidades indígenas y afroamericanas del Estado de Tlaxcala.

Como expliqué en los apartados anteriores, las Presidencias de Comunidad se vinculan con la libre determinación y autonomía de los pueblos y comunidades indígenas, así como afroamericanas, en tanto que se trata de un mecanismo que les permite participar de forma efectiva en la conformación, ejercicio y control del poder político de los ayuntamientos en donde se encuentran.

Incluso, en el recurso de reclamación 3/2018-CA interpuesto por presidentes de las comunidades de las secciones segunda, cuarta, quinta, séptima y novena del Municipio de Contla de Juan Cuamatzi, Estado De Tlaxcala, resuelto por la Primera Sala de Esta Suprema Corte en sesión de cuatro de abril de dos mil dieciocho, en el que fui Ponente, se precisó lo siguiente:

“... Como ya se mencionó, en el presente caso cuatro de **los presidentes de comunidades que interpusieron la controversia constitucional fueron electos mediante el sistema de usos y costumbres.** por ende puede pensarse que tales autoridades están en aptitud legal de demandar en vía de controversia constitucional que no se afecten las facultades que rigen su funcionamiento. Como ya se dijo, la reforma impugnada al artículo 120 de la

<sup>31</sup> Catálogo de Presidencias de Comunidad que realizan elecciones mediante el sistema de usos y costumbres, disponible en: [http://iteltax.org.mx/PDF/Doc\\_Publicos/CATALOGO%20DE%20PRESIDENCIAS%20DE%20COMUNIDAD\\_final.pdf](http://iteltax.org.mx/PDF/Doc_Publicos/CATALOGO%20DE%20PRESIDENCIAS%20DE%20COMUNIDAD_final.pdf)

Ley Municipal del Estado de Tlaxcala **consistió en suprimir el derecho de voto de los presidentes de comunidad en las sesiones del cabildo, por lo que es evidente que afecta su funcionamiento.** De ahí que no se surte un motivo manifiesto e indudable de improcedencia para desechar la demanda por acuerdo del ministro instructor.

De esta forma, será en la sentencia de la controversia constitucional en la que se defina el alcance de la facultad de representación de los presidentes de comunidad que conforman los municipios de Tlaxcala, y que de acuerdo con la Constitución del Estado su Gobierno tiene por objeto procurar el progreso y bienestar *de sus comunidades*. Para definir el alcance de la representación de los presidentes de comunidad **se deberá tener en cuenta que algunas de las comunidades eligen a su presidente mediante usos y costumbres, y que la medida impugnada incide directamente en las facultades de los presidentes de comunidad y en la libre determinación y autonomía de las comunidades indígenas, particularmente al privarles de voto en el cabildo.** Más aún, deberá tenerse en cuenta que los otros integrantes del ayuntamiento, entre ellos el síndico, se benefician de la supresión de su derecho de voto y, por ende, tienen intereses contradictorios para promover la controversia constitucional...”.

Es decir, desde la resolución del recurso de reclamación antes mencionado se había sostenido que las Presidencias de Comunidad están vinculadas con los derechos de participación y representación de los pueblos y comunidades indígenas, y afroamericanas, ya que sus titulares pueden elegirse a través del sistema de usos y costumbres.

Pero dicha figura también impacta en los derechos de participación y representación de los pueblos y comunidades indígenas y afroamericanas cuando no es electa a través del sistema de usos y costumbres, pues hay que tener en cuenta que ellas forman parte de la población de los municipios actores, por lo que pueden ocupar esos cargos y, por ende, **les resulta relevante la forma en que participarán en el ayuntamiento,** además de que cuentan con la facultad de **promover la participación y cooperación de grupos indígenas.**

Debo recordar que las situaciones sobre las que deben celebrarse las consultas son aquellas que puedan afectarse a los pueblos y comunidades de forma diferenciada respecto de otros individuos de la sociedad, la cual se presenta “... cuando la decisión se relaciona con los intereses o las condiciones específicos de determinados pueblos indígenas, incluso si la decisión tiene efectos más amplios, como es el caso de ciertas leyes...”<sup>32</sup>. Así, el deber de formular la consulta respectiva se encuentra en función “... del alcance de su impacto sobre los pueblos indígenas...”<sup>33</sup>.

Al respecto, es importante exponer que:

- En el comunicado de prensa número 392/2020, de 7 de agosto del 2020, del Instituto Nacional de Estadística, Geografía e Informática, se expuso que la **población hablante de lengua indígena** en el Estado de Tlaxcala asciende a 27,653<sup>34</sup>.

<sup>32</sup> Conforme al Informe A/HRC/12/34 del Relator Especial sobre la situación de los derechos humanos y las libertades fundamentales de los indígenas James Anaya, párrafo 43.

<sup>33</sup> Informe A/HRC/12/34, párrafo 45.

<sup>34</sup> **INFORMACIÓN SOBRE LENGUAS INDÍGENAS EN MÉXICO**

De acuerdo con el Censo de Población y Vivienda 2010, la población de 5 años de edad o más que habla alguna lengua indígena ascienden a 6 695 228, de las cuales 50.9% son mujeres y 49.1% hombres establecidos principalmente en el sur, oriente y sureste del territorio nacional: COMUNICACIÓN SOCIAL Oaxaca, Chiapas, Veracruz de Ignacio de la Llave, Puebla y Yucatán. Estas cinco entidades concentran 61.09% de la población total de habla indígena.

**Población hablante de lengua indígena por entidad federativa según sexo**

Entidad Federativa	Total	Hombres	Mujeres
(...)	(...)	(...)	(...)
Tlaxcala	27,653	50.2	49.8

- Conforme a los Indicadores Socioeconómicos de los Pueblos Indígenas de México, 2002, en los municipios de Contla de Juan Cuamatzi el total de la población indígena era de 11, 667 (de un total de 28,842), en Tlaxco ascendía a 495 (de un total de 33, 893) y en Yauhquemehcan era de 371 (de un total de 21, 555)<sup>35</sup>.
- En el Panorama sociodemográfico de Tlaxcala 2015, elaborado por el INEGI se expone que en el municipio de Contla de Juan Cuamatzi el 60.5% de la población se considera indígena, de un de un total de 38,330; respecto a los Municipios de Tlaxco y Yauhquemehcan se precisa que no hay muestra suficiente que permite identificarlos, pero en este último existe un 0.06% (de un total de 38,296), que se considera afrodescendiente.

Así, desde mi punto de vista, las disposiciones impugnadas en las presentes controversias constitucionales no inciden exclusivamente en la integración de los cabildos, como si se tratara de un aspecto ajeno a los derechos de los pueblos y comunidades indígenas, y afromexicanas, sino que los afecta de manera directa, en tanto que esos funcionarios, muchas veces electos a través de sistemas normativos internos, participan en la vida política del municipio.

En efecto, a través de los artículos 4, definición novena, y 120, fracción I, de la Ley Municipal del Estado de Tlaxcala se les reconoce una participación más activa a los titulares de las Presidencias de Comunidad, al permitirles integrar el cabildo municipal y participar en sus sesiones con derecho de voz y voto.

De tal suerte, que el contenido del Decreto impugnado constituye una medida legislativa que pudiera afectar a los pueblos y comunidades indígenas, y afromexicanas, por lo que para su emisión, el Congreso de Tlaxcala debió consultarles previamente.

Sin que obste para llegar a esa conclusión el que pudiera sostenerse que su contenido es contrario al artículo 115 de la Constitución General. La consulta de los pueblos y comunidades indígenas y afromexicanas es un requisito procedimental de validez de los actos legislativos que pudieren incidir en sus derechos e intereses de manera directa, por lo que su estudio es preferente al de fondo. Por otra parte, no podemos anticiparnos al producto que dicha consulta pudo haber tenido y entrar al fondo por un argumento de *economía*.

Por estas razones, en la sesión en que se discutieron los presentes asuntos voté por la inconstitucionalidad de las normas impugnadas, pero por vulnerar los numerales 2 de la Constitución General y 6 del Convenio 169 de la OIT, en relación con los diversos 18 y 19 de la Declaración de las Naciones Unidas sobre los Derechos de los Pueblos Indígenas.

El Ministro Presidente, **Arturo Zaldívar Lelo de Larrea**.- Firmado electrónicamente.

EL LICENCIADO **RAFAEL COELLO CETINA**, SECRETARIO GENERAL DE ACUERDOS DE LA SUPREMA CORTE DE JUSTICIA DE LA NACIÓN, CERTIFICA: Que esta fotocopia constante de once fojas útiles, concuerda fiel y exactamente con el original firmado electrónicamente del voto particular del señor Ministro Presidente Arturo Zaldívar Lelo de Larrea, en relación con la sentencia de tres de noviembre de dos mil veinte, dictada por el Pleno de este Alto Tribunal en la controversia constitucional 28/2019, promovida por el Municipio de Yauhquemehcan, Tlaxcala. Se certifica con la finalidad de que se publique en el Diario Oficial de la Federación.- Ciudad de México, a trece de abril de dos mil veintiuno.- Rúbrica.

<sup>35</sup> CUADRO 1. POBLACIÓN TOTAL, POBLACIÓN INDÍGENA Y SUS CARACTERÍSTICAS  
POBLACIÓN TOTAL E INDÍGENA DE 5 AÑOS Y MÁS, TOTAL Y HABLANTES DE LENGUA INDÍGENA, SEGÚN CONDICIÓN DE HABLA ESPAÑOLA, LENGUAS PREDOMINANTES Y TIPO DE MUNICIPIO\*, MÉXICO, 2000 [1/58]

Cve. Cve. Edo.Mpio.	Municipio	POBLACIÓN DE 5 AÑOS Y MÁS														Tipo de mpio.*
		Población			Población hablante de lengua indígena (HLI)											
		Total	Total	%	Monolingües <sup>1</sup>		Bilingües <sup>1</sup>		Lengua 1		Lengua 2					
Total	Total	%	Total	%	Total	%	Hablante	Lengua	Hablante	Lengua						
TOTAL NACIONAL		97 483 412	10 253 627	10.5	84 794 454	6 044 547	7.1	1 1007 803	17.0	4 912 896	83.0	1 448 936	NÁHUATL	799 696	MAYA	
TLAXCALA 962 646		71 986	7 584 677	26 662	3 1445	1 725 290	98 323 737	NÁHUATL	1 210	TOTONACA						
29 017	MAZATECOCHCO DE JOSÉ MARÍA MORELOS	8 357	2 504	30.0	7 367	851	11.6	10	1.2	809	98.8	830	NÁHUATL	6	TOTONACA	E
29 018	CONTLA DE JUAN CUAMATZI	28 842	11 667	40.5	25 546	4 335	17.0	35	0.8	4 235	99.2	4 318	NÁHUATL	8	TOTONACA	B
29 019	TEPETITLA DE LARDIZÁBAL	14 313	416	2.9	12 552	151	1.2	2	1.4	139	98.6	109	NÁHUATL	27	TOTONACA	E
29 033	TLAXCALA	73 230	2 981	4.1	65 005	1 150	1.8	11	1.0	1 086	99.0	625	NÁHUATL	339	TOTONACA	E
29 034	TLAXCO	33 893	495	1.5	29 528	212	0.7	0	0.0	164	100.0	159	NÁHUATL	33	HUASTECO	E
29 035	TOCATLÁN	4 735	53	1.1	4 133	13	0.3	0	0.0	13	100.0	12	NÁHUATL	1	TOTONACA	E
29 036	TOTOLAC	16 682	761	4.6	14 828	248	1.7	4	1.6	243	98.4	135	NÁHUATL	85	TOTONACA	E
29 037	ZITLALTEPEC DE TRINIDAD SÁNCHEZ SANTOS	7 959	256	3.2	6 960	85	1.2	1	1.4	70	98.6	61	NÁHUATL	23	OTOMÍ	E
29 038	TZOMPANTEPEC	9 294	203	2.2	8 052	63	0.8	0	0.0	62	100.0	36	NÁHUATL	18	TOTONACA	E
29 039	XALOZTOC	16 857	193	1.1	14 753	59	0.4	0	0.0	52	100.0	45	NÁHUATL	3	OTOMÍ	E
29 040	XALTOCAN	7 418	101	1.4	6 536	40	0.6	0	0.0	37	100.0	35	NÁHUATL	2	MAZAHUA	E
29 041	PAPALOTLA DE XICOHTÉNCATL	22 288	1 609	7.2	19 643	488	2.5	1	0.2	462	99.8	411	NÁHUATL	40	TOTONACA	E
29 042	XICOHTÉNCATL	10 226	261	2.6	9 140	94	1.0	0	0.0	91	100.0	78	NÁHUATL	4	TOTONACA	E
29 043	YAUHQUEMECAN	21 555	371	1.7	18 880	134	0.7	0	0.0	123	100.0	96	NÁHUATL	16	OTOMÍ	E
29 044	ZACATELCO	31 915	567	1.8	28 284	188	0.7	0	0.0	179	100.0	140	NÁHUATL	17	TOTONACA	E

**VOTO PARTICULAR Y CONCURRENTENTE QUE FORMULA EL SEÑOR MINISTRO JORGE MARIO PARDO REBOLLEDO EN LA CONTROVERSIA CONSTITUCIONAL 28/2019, PROMOVIDA POR EL MUNICIPIO DE YAUHQUEMEHCAN, TLAXCALA**

El Tribunal Pleno de la Suprema Corte de Justicia de la Nación, el tres de noviembre de dos mil veinte, resolvió la controversia constitucional citada al rubro, donde se determinó: **sobreseer** respecto del artículo 3 de la Ley Municipal del Estado de Tlaxcala; **declaró la invalidez** de los artículos 4, definición novena, y 120, fracción I, de la Ley Municipal del Estado de Tlaxcala, reformados mediante el Decreto No. 149, publicado en el Periódico Oficial de dicha entidad federativa el veintitrés de agosto de dos mil dieciocho, así como del artículo segundo del Decreto No. 75, publicado en dicho medio de difusión oficial el treinta y uno de diciembre de dos mil dieciocho y, por **extensión**, la del artículo transitorio primero, párrafo primero, del referido Decreto No. 149; asimismo se determinó la **reviviscencia** de los artículos 4, definición novena, y 120, fracción I, de la Ley Municipal del Estado de Tlaxcala, previo a su reforma mediante el Decreto No. 149, publicado en el Periódico Oficial de dicha entidad federativa el veintitrés de agosto de dos mil dieciocho.

En principio, debe señalarse que la presente controversia constitucional **tiene conexidad con las controversias 38/2019 y 39/2019**, debido a que se impugnan los artículos 4, definición novena, y 120, fracción I, de la Ley Municipal del Estado de Tlaxcala, reformados mediante Decreto No. 149, publicado el veintitrés de agosto de dos mil dieciocho en el Periódico Oficial de la entidad federativa, y el artículo segundo del Decreto 75 publicado en el Periódico Oficial del Estado de Tlaxcala el treinta y uno de diciembre de dos mil dieciocho, del Congreso del Estado de Tlaxcala, con similares argumentos y se declaró su invalidez con las mismas consideraciones. **En este sentido, al haberse replicado las votaciones obtenidas en la diversa controversia constitucional 38/2019 resuelta en primer orden, se reitera el voto formulado en la citada controversia.**

En efecto, si bien comparto el sentido de la resolución, lo cierto es que, me separo de las siguientes consideraciones:

I. De las plasmadas en el considerando **V**, relativo a la **“OPORTUNIDAD”**, apartado **B**, con relación al estudio de los **artículos 4, definición novena, y 120, fracción I, de la Ley Municipal del Estado de Tlaxcala.**

En este apartado, el Tribunal Pleno determinó que la controversia constitucional era **oportuna**.

Señaló que los dos preceptos legales fueron impugnados con motivo de la expedición del Decreto No. 75 que adelantó su entrada en vigor, es decir, no fueron controvertidos por su publicación sino con motivo de un acto diverso a través del cual dichas normas generales supuestamente ocasionaron la afectación alegada por el municipio actor.

Al respecto se precisó que el artículo 21, fracción II, de la Ley Reglamentaria, permite que por vía de controversia constitucional las normas de carácter general se impugnen ya sea con motivo de su *publicación*, o bien de su *primer acto de aplicación*. Asimismo, se dijo que, el Tribunal Pleno ha sostenido que, para efectos de la procedencia de la controversia constitucional, el primer acto de aplicación de una norma general impugnada debe ser entendido en sentido amplio<sup>1</sup>.

Se argumentó que en este tipo de procedimientos válidamente puede ser considerada como acto de aplicación *“una diversa disposición de observancia general de igual o inferior jerarquía que la impugnada, en virtud de la cual se actualicen situaciones de las que depende su cumplimiento, y no necesariamente un acto dirigido en forma concreta y específica al actor”*. Dado que en controversias constitucionales, a diferencia de otros medios de control constitucional, rige un concepto amplio del principio de afectación<sup>2</sup>, para considerar que una norma general es el primer acto de aplicación de otra norma general en el sentido de la Ley Reglamentaria, es suficiente con que la mera vigencia de la disposición más reciente represente una concreción normativa de la más antigua que pueda generar algún tipo de perjuicio al promovente.

<sup>1</sup> Al efecto se citó la tesis aislada del Tribunal Pleno con clave P.XIV/2009 cuyo rubro: **“CONTROVERSIA CONSTITUCIONAL CONTRA NORMAS GENERALES. EL PRIMER ACTO DE APLICACIÓN QUE DA LUGAR A SU IMPUGNACIÓN PUEDE CONSISTIR EN UNA DIVERSA DISPOSICIÓN DE OBSERVANCIA GENERAL”**.

<sup>2</sup> Se citó la jurisprudencia P./J.42/2015 (10a.) de rubro: **“CONTROVERSIA CONSTITUCIONAL. LAS VIOLACIONES SUSCEPTIBLES DE ANALIZARSE EN EL FONDO SON LAS RELACIONADAS CON EL PRINCIPIO DE DIVISIÓN DE PODERES O CON LA CLÁUSULA FEDERAL, SOBRE LA BASE DE UN CONCEPTO DE AFECTACIÓN AMPLIO”**.

Se dijo que en el presente caso claramente se actualizaba este supuesto, ya que el Decreto No. 75 adelantó la fecha de entrada en vigor de las dos disposiciones generales impugnadas; aunque originalmente estaba previsto que ello no sucediera sino hasta el uno de septiembre de dos mil veintiuno, es decir, una vez que la actual integración del ayuntamiento del municipio actor hubiera concluido su mandato, el artículo segundo del Decreto No. 75 eliminó la *vacatio legis* de los artículos impugnados a partir del uno de enero de dos mil diecinueve. De este modo, los presidentes de comunidad del municipio que habían tomado posesión del cargo el uno de enero de dos mil diecisiete automáticamente adquirieron derecho a voto en las sesiones de cabildo y vieron homologadas sus funciones a las de un regidor. En pocas palabras, la mera vigencia del Decreto No. 75 bastó para que en el municipio actor entrara en vigor el régimen legal de toma de decisiones que aquí se impugna.

Así, bajo una noción amplia del principio de afectación y una postura *pro actione*<sup>3</sup>, en este caso en particular, se dijo que era claro que los artículos 4, definición novena, y 120, fracción I, de la Ley Municipal del Estado de Tlaxcala sí podían ser controvertidos con motivo de la publicación del Decreto No. 75, pues es justo a través de él que se generó la afectación que alega el actor. Por lo que, si la demanda se había presentado el treinta y uno de enero de dos mil diecinueve, esto es, dentro de los treinta días hábiles siguientes al treinta y uno de diciembre de dos mil dieciocho, fecha en que se publicó el referido Decreto en el Periódico Oficial de la entidad federativa, entonces la impugnación en contra de los referidos preceptos resultaba oportuna.

En este contexto, debo precisar que **no comparto la sentencia en este punto**, ya que considero que con relación a los **artículos 4, definición novena, y 120, fracción I, de la Ley Municipal del Estado de Tlaxcala**, la controversia constitucional **no es oportuna**, por lo que debió sobreseerse con relación a las referidas normas.

Lo anterior, en virtud de que, por lo que hace a su publicación, la impugnación es notoriamente extemporánea; además, la demanda tampoco es oportuna bajo el supuesto de que se impugne el primer acto de aplicación de la norma porque en la demanda no se impugna algún acto concreto de aplicación o bien una norma general que haya concretado sus supuestos normativos.

En efecto, una ley se puede considerar aplicada cuando se actualizan sus supuestos normativos; y los artículos 4, definición novena y 120, fracción I, de la Ley Municipal del Estado de Tlaxcala, que regulan la integración de los presidentes de comunidad al cabildo, a través de su derecho al voto en las sesiones de éste. Sin embargo, no existe un acto concreto de tales normas y, si bien el Decreto No. 75 modificó un artículo transitorio que regulaba la entrada en vigor de los artículos 4, definición novena y 120, fracción I de la Ley Municipal, no puede ser considerado un acto de aplicación de dicho precepto, pues para considerar que una norma de carácter general es acto de aplicación de otra norma, se debe analizar si: **a) ésta pormenoriza lo dispuesto en una diversa ley o b)** se emite con base en lo dispuesto por aquélla.

En el caso, no se surte ninguno de ambos supuestos, pues en primer lugar, la norma impugnada del Decreto No. 75 no pormenoriza o reglamenta los artículos 4, definición novena y 120, fracción I, de la Ley Municipal, puesto que solamente modifica un artículo transitorio del Decreto No. 149 que regula su entrada en vigor, **en ese sentido, es claro que no se desarrollan los supuestos normativos de los artículos citados.**

También considero que no se actualiza el criterio de que **es suficiente con que la mera vigencia de la disposición más reciente represente una concreción normativa de la más antigua que pueda generar algún tipo de perjuicio al promovente**, ya que no se da en el caso una concreción normativa, dado que no existe tal concreción sino que sólo se adelanta su vigencia.

Bajo estas consideraciones, en relación con los **artículos 4, definición novena, y 120, fracción I, de la Ley Municipal del Estado de Tlaxcala**, voté en contra, pues considero que la controversia constitucional no es oportuna, por lo que debió sobreseerse.

II. Por otra parte, me separo de las consideraciones plasmadas en el considerando VII. ESTUDIO DE FONDO, apartado A, relativo al análisis de los **artículos 4, definición novena<sup>4</sup> y 120, fracción I<sup>5</sup> de la Ley Municipal del Estado de Tlaxcala**, en cuanto confieren atribuciones a los presidentes de comunidad en la toma de decisiones del ayuntamiento a raíz de su incorporación al cabildo con derecho de voto.

<sup>3</sup> En este sentido, véase la razón esencial de la tesis de jurisprudencia de la Primera Sala con clave 1a.CCVI/2018 (10a.) de rubro: **“PRINCIPIO PRO ACTIONE. EN SU APLICACIÓN A CASOS EN LOS QUE NO EXISTA CLARIDAD RESPECTO A SI UN ASUNTO ES O NO JUSTICIABLE, DEBERÁ PREFERIRSE LA PROTECCIÓN DEL DERECHO DE ACCESO A LA JURISDICCIÓN”.**

<sup>4</sup> **“Artículo 4.** Para los efectos de esta Ley se entiende por:

[...]

**Presidente de Comunidad:** Al representante político de una comunidad, quien ejerce de manera delegada la función administrativa municipal **e integra el Cabildo con carácter similar al de regidor”.**

<sup>5</sup> **“Artículo 120.** Son facultades y obligaciones de los presidentes de comunidad:

I. Acudir a las sesiones de cabildo con voz **y voto**;

(...)”.



En este apartado, el Tribunal Pleno abordó el estudio relativo, bajo la pregunta de si **es constitucionalmente válido incorporar con derecho a voto al cabildo municipal a funcionarios distintos a los previstos en el artículo 115, fracción I, de la Constitución Federal.**

Señaló que no estaba a discusión que el cargo de “presidente de comunidad” previsto en la normativa del Estado de Tlaxcala carece de reconocimiento constitucional expreso como parte integrante de los ayuntamientos del país. El texto del artículo 115, fracción I, de la Constitución Federal, es claro en el sentido de que el ayuntamiento como órgano de gobierno municipal se integra “*por un Presidente o Presidenta Municipal, y el número de regidurías y sindicaturas que la ley determine*”<sup>6</sup>. También es claro, sin embargo, que los tres cargos municipales a que se refiere este precepto constitucional distan mucho de ser los únicos en la estructura orgánica de un municipio. Desde cualquier policía municipal hasta el titular de la secretaría de un ayuntamiento, por ejemplo, existen diversos servidores públicos que forman parte de la administración pública municipal, pero que no gozan de mención expresa en ese artículo. La cuestión a dilucidar aquí, por tanto, es más bien si alguno de los funcionarios municipales no previstos expresamente en la fracción I del artículo 115 constitucional puede válidamente participar con derecho de voto en las sesiones de cabildo del respectivo municipio, es decir, en las reuniones deliberativas del máximo órgano de gobierno municipal.

El Tribunal Pleno consideró que un análisis integral del citado artículo 115, fracción I, de la Constitución Federal arroja con claridad que, como lo alega el municipio actor, no es válido incorporar con derecho a voto al cabildo municipal a funcionarios distintos a los previstos expresamente en este precepto constitucional. Ya que, si bien en la administración pública municipal ciertamente pueden existir figuras auxiliares al ayuntamiento, como sucede con los presidentes de comunidad en los municipios del Estado de Tlaxcala, el principio constitucional de autonomía municipal consagrado en ese artículo requiere necesariamente que las decisiones del ayuntamiento como órgano de gobierno del municipio recaigan única y exclusivamente en funcionarios electos bajo las condiciones que establece la propia norma fundamental. Esto significa, a su vez, que en las sesiones del cabildo municipal solamente puedan tener derecho de voto aquellos funcionarios previstos de manera expresa en esa disposición constitucional, o sea, el Presidente Municipal, los síndicos y los regidores.

En primer lugar, se dijo que la redacción del artículo 115, fracción I, de la Constitución Federal es inequívoca en el sentido de que las atribuciones constitucionales de un municipio sólo pueden ejercerse a través de su ayuntamiento. El precepto dispone a la letra que “*[[la competencia que esta Constitución otorga al gobierno municipal se ejercerá por el Ayuntamiento de manera exclusiva]*”. Si de acuerdo con el texto constitucional el ejercicio de competencias municipales debe recaer exclusivamente en ese órgano colegiado, entonces integrar formalmente el ayuntamiento es un requisito indispensable para participar en la toma de decisiones relacionadas con las funciones constitucionales del municipio. De este modo, con independencia de que la legislación que regule la organización municipal en una entidad federativa le diese otra acepción a ese vocablo, “integrar” un ayuntamiento en sentido constitucional comprende necesariamente la facultad de votar en las reuniones deliberativas de este órgano de gobierno municipal, es decir, implica tener *derecho de voto* en las llamadas sesiones de cabildo.

---

<sup>6</sup> “**Artículo 115.** Los estados adoptarán, para su régimen interior, la forma de gobierno republicano, representativo, democrático, laico y popular, teniendo como base de su división territorial y de su organización política y administrativa, el municipio libre, conforme a las bases siguientes:

*I. Cada Municipio será gobernado por un Ayuntamiento de elección popular directa, integrado por un Presidente o Presidenta Municipal y el número de regidurías y sindicaturas que la ley determine, de conformidad con el principio de paridad. La competencia que esta Constitución otorga al gobierno municipal se ejercerá por el Ayuntamiento de manera exclusiva y no habrá autoridad intermedia alguna entre éste y el gobierno del Estado.*

*Las Constituciones de los estados deberán establecer la elección consecutiva para el mismo cargo de presidentes municipales, regidores y síndicos, por un período adicional, siempre y cuando el período del mandato de los ayuntamientos no sea superior a tres años. La postulación sólo podrá ser realizada por el mismo partido o por cualquiera de los partidos integrantes de la coalición que lo hubieren postulado, salvo que hayan renunciado o perdido su militancia antes de la mitad de su mandato.*

*Las Legislaturas locales, por acuerdo de las dos terceras partes de sus integrantes, podrán suspender ayuntamientos, declarar que éstos han desaparecido y suspender o revocar el mandato a alguno de sus miembros, por alguna de las causas graves que la ley local prevenga, siempre y cuando sus miembros hayan tenido oportunidad suficiente para rendir las pruebas y hacerlos (sic) alegatos que a su juicio convaliden.*

*Si alguno de los miembros dejare de desempeñar su cargo, será sustituido por su suplente, o se procederá según lo disponga la ley.*

*En caso de declararse desaparecido un Ayuntamiento o por renuncia o falta absoluta de la mayoría de sus miembros, si conforme a la ley no procede que entren en funciones los suplentes ni que se celebren nuevas elecciones, las legislaturas de los Estados designarán de entre los vecinos a los Concejos Municipales que concluirán los períodos respectivos; estos Concejos estarán integrados por el número de miembros que determine la ley, quienes deberán cumplir los requisitos de elegibilidad establecidos para los regidores;...”*

En segundo lugar, que el propósito manifiesto de la introducción de esta disposición a la fracción I del artículo 115 constitucional fue precisamente garantizar la autonomía del gobierno municipal, es decir, asegurar que entes que no formaran parte del ayuntamiento estuvieran completamente excluidos de la toma de decisiones respecto del ejercicio de las competencias originarias del municipio. Del análisis del procedimiento legislativo que en junio de mil novecientos noventa y nueve desembocó en la porción normativa que establece los únicos tres cargos que integran un ayuntamiento se desprende claramente que la reforma fue motivada principalmente por la frecuente intervención de otros poderes y niveles de gobierno en la autonomía de los municipios del país.

En tercer lugar, señaló que el artículo 115, fracción I, de la Constitución Federal forma parte de un sistema normativo complejo y, por tanto, no puede ser interpretado de manera aislada por esta Suprema Corte. Al contrario, el sentido de ese precepto constitucional debe determinarse también en función de las distintas disposiciones del mismo ordenamiento que regulan la integración, organización y funcionamiento del municipio libre como nivel de gobierno. Esto implica tener que considerar su relación con los demás artículos de la Constitución Federal que inciden en la forma en que el ayuntamiento ejerce la autonomía municipal, desde luego, pero también con los diversos preceptos constitucionales que establecen las condiciones democráticas de integración de los gobiernos municipales.

Así, por un lado, se precisó que el principio de autonomía municipal previsto en la fracción I del artículo 115 constitucional debe interpretarse en función de la diversa fracción II de ese mismo artículo, pues esta última es la disposición que impone los límites a la facultad legislativa de las entidades federativas en relación con los municipios que las conforman. Concretamente, en términos de la fracción II del artículo 115 de la Constitución Federal las leyes estatales en materia municipal sólo pueden establecer: (i) las bases generales de la administración pública municipal y del procedimiento administrativo; (ii) los casos que requieren votación calificada del ayuntamiento para afectar el patrimonio inmobiliario municipal o celebrar actos o convenios que comprometan al municipio por un plazo mayor al periodo del ayuntamiento; (iii) las normas de aplicación general para celebrar convenios de asunción de funciones con los Estados; (iv) el procedimiento y condiciones para que el Estado asuma tales funciones sin convenio a solicitud del municipio y, finalmente, (v) las disposiciones aplicables en aquellos municipios que no cuenten con los bandos o reglamentos correspondientes.

Que si, como puede observarse, la referida fracción II del artículo 115 constitucional no reconoce en alguno de sus cinco incisos que designar a los integrantes del ayuntamiento sea uno de los objetos de las leyes estatales en materia municipal, entonces no sería sistemático con esa disposición interpretar la diversa fracción I del mismo artículo en un sentido que sí permitiera a un Congreso estatal incorporar con derecho de voto al cabildo municipal a funcionarios que no integren el ayuntamiento respectivo. De hacerlo así se estaría reconociendo implícitamente un objeto adicional a la legislación estatal en materia municipal y, por ende, quedarían sin efectos las disposiciones constitucionales cuya principal función es precisamente impedir que las legislaturas locales invadan las competencias originarias del municipio. Esa interpretación sería completamente disfuncional al régimen competencial de la Constitución Federal y, por ende, inadmisibile.

Por otro lado, se indicó que el artículo 115, fracción I, de la Constitución Federal, también debe interpretarse en función de los diversos principios constitucionales que regulan la integración democrática de los cargos que conforman un ayuntamiento. Sin pretender en modo alguno emprender aquí la elaboración de un tratado sobre democracia electoral a nivel municipal, es bien conocido que nuestra norma fundamental establece diversas condiciones y garantías para la conformación democrática de los órganos de gobierno municipal. Nadie negaría, por ejemplo, que en términos de lo dispuesto en los artículos 41, párrafos primero y tercero, fracción I; 115, fracción I, y 116, fracción IV, inciso a), todos ellos de la Constitución Federal, la renovación de los integrantes de los ayuntamientos deberá realizarse por *elección directa*, a través de elecciones *libres, auténticas y periódicas*, así como mediante sufragio *universal, libre, secreto y directo*. También es claro que con base en los dos primeros artículos citados, así como en los artículos 2º, apartado A, fracción VII, y 35, fracción II, de la propia Constitución Federal, en las elecciones de los integrantes de todos los ayuntamientos del país debe respetarse el principio de *paridad de género* tanto en su vertiente vertical como en la horizontal. Finalmente, tampoco puede negarse que la fracción VIII del multicitado artículo 115 constitucional obliga a que en la elección de los ayuntamientos de todos los municipios opere el principio de *representación proporcional*.

Pues bien, concluir que la fracción I del artículo 115 constitucional permite a las legislaturas estatales incorporar con derecho de voto al cabildo a funcionarios municipales distintos a los previstos expresamente en dicha disposición simplemente no sería sistemático con los preceptos constitucionales recién referidos, pues se obstaculizaría que en la integración de los ayuntamientos del país tuvieran plena aplicación los principios que aquellos artículos consagran y, por consiguiente, se diluiría la fuerza normativa que la Constitución Federal debe ejercer sobre las elecciones de los órganos de gobierno municipal. Bajo esa interpretación, por ejemplo, una legislatura local podría establecer que la elección de ciertos integrantes del cabildo no fuera popular sino indirecta, que se eligieran puros varones entre los candidatos, o bien que no hubiera candidaturas de representación proporcional.

Se enfatizó que si se atiende a la evolución del régimen constitucional del municipio libre y de los procedimientos para asegurar su cumplimiento, entonces tampoco habría justificación alguna para interpretar la fracción I del artículo 115 constitucional en un sentido que permitiera al Congreso de Tlaxcala incorporar con derecho de voto a los denominados presidentes de comunidad al cabildo municipal. Una conclusión de ese tipo iría en sentido contrario a la tendencia constitucional de fortalecer la autonomía municipal y su garantía jurisdiccional, pues validaría la intromisión constante del legislativo de dicha entidad federativa en el órgano máximo de gobierno municipal, desconociéndose así el carácter excepcional que de acuerdo con la Constitución Federal debe tener cualquier intervención estatal en el ejercicio de competencias originarias municipales.

Por todas estas razones, se determinó **declarar la invalidez** de los artículos 4, definición novena, así como 120, fracción I, de la Ley Municipal del Estado de Tlaxcala, reformados mediante el Decreto No. 149, publicado el veintitrés de agosto de dos mil dieciocho en el Periódico Oficial de esa entidad federativa. En virtud de que dichos preceptos indebidamente confieren la atribución a los presidentes de comunidad de integrar el cabildo con carácter similar al de los regidores y de gozar del derecho de voto en sus sesiones; vulnerando con ello de forma manifiesta el artículo 115, fracción I, de la Constitución Federal.

En este contexto, debo precisar que **obligado por la mayoría me pronuncié a favor del proyecto**, apartándome de las consideraciones relativas al análisis de la fracción II del artículo 115 de la Constitución Federal, pues desde mi óptica, es suficiente para decretar la invalidez de los artículos 4, definición novena, así como 120, fracción I, de la Ley Municipal del Estado de Tlaxcala, la violación que sostiene la sentencia respecto a la fracción I del citado artículo 115 de la Constitución Federal.

En efecto, **la reforma de catorce de agosto de dos mil dieciocho**, a la definición novena del artículo 4, el artículo 14 y la fracción I del artículo 120, de la Ley Municipal del Estado de Tlaxcala, **vulnera la conformación de los ayuntamientos del país que prevé la fracción I del artículo 115 de la Constitución Federal**, pues **introduce una figura que no contempla**, dado que la Norma Suprema establece claramente que los ayuntamientos deberán ser **integrados únicamente por un Presidente o Presidenta Municipal y el número de regidurías y sindicaturas que la ley determine**, sin que los Estados tengan disponible introducir estructuras diversas e integrantes diferentes a tales municipios. Así, el que se haya adelantado la vigencia de la reforma de agosto de dos mil dieciocho, **vulnera la integración actual del ayuntamiento del Municipio actor y por ende el funcionamiento de tal órgano de gobierno y el ejercicio de sus competencias**.

Esto es, la referida reforma de agosto de dos mil dieciocho, **modificó la figura del presidente de comunidad** para tres efectos: **i) otorgarles un carácter “similar al de regidor”, ii) integrarlos al cabildo y, como consecuencia natural de lo anterior, iii) otorgarles el derecho a votar en las sesiones cabildo**; con lo que se **agrega al ayuntamiento**, como órgano de gobierno de los municipios previsto en la Norma Fundamental, figuras diversas al presidente municipal, síndicos y regidores, pues los presidentes de comunidad sólo se consideran *similares a los regidores*, pero no son regidores pues en realidad dichos presidentes se prevén por la propia Ley Municipal como **autoridades auxiliares del municipio y órganos desconcentrados de la administración pública municipal, subordinadas al ayuntamiento del Municipio del que formen parte. Lo cual se advierte** del Título Quinto, Capítulo I, artículos 112 al 120 de la Ley Municipal del Estado de Tlaxcala.

Conforme al criterio establecido por el Tribunal Pleno, en las **controversias constitucionales 9/2000 y 49/2003**, el artículo 115, fracción I de la Constitución Federal, **protege la integración del ayuntamiento**, así como la continuidad del ejercicio de sus funciones de gobierno porque derivan de un mandato político concreto que otorga la ciudadanía a ese órgano de gobierno municipal a través de elecciones directas. Asimismo, se pronunció en el sentido de que **la protección a la integración y la continuidad de las funciones del ayuntamiento tiene como objetivo hacer efectiva su autonomía, al impedir que existan injerencias o intervenciones ajenas en las instituciones municipales**.

Lo anterior, ya que el Poder Reformador de la Constitución Federal estableció como prerrogativa principal de los ayuntamientos **la salvaguarda de su integración y continuidad en el ejercicio de sus funciones de gobierno.**

Como lo señala la sentencia, la redacción del artículo 115, fracción I, de la Constitución Federal al disponer explícitamente que un ayuntamiento estará integrado por una Presidenta —o un Presidente— Municipal, así como por el número de sindicaturas y regidurías que determine la ley, es decir, sin hacer referencia a alguna otra figura u órgano, **prohíbe implícitamente que puedan integrarse al ayuntamiento figuras diversas de esos tres tipos de funcionarios de elección popular que señala.** Ello acorde con el propósito manifiesto de la introducción de esta disposición, que fue precisamente garantizar la autonomía del gobierno municipal, es decir, asegurar que entes que no formaran parte del ayuntamiento estuvieran completamente excluidos de la toma de decisiones respecto del ejercicio de las competencias originarias del municipio.

Del análisis del procedimiento legislativo que en junio de mil novecientos noventa y nueve desembocó en la porción normativa que establece los únicos tres cargos que integran un ayuntamiento se desprende claramente que la reforma fue motivada principalmente por la frecuente intervención de otros poderes y niveles de gobierno en la autonomía de los municipios del país.

Para contrarrestar esta situación se consideró que era necesario no solamente establecer reglas que garantizaran que todas las decisiones respecto del ejercicio de funciones municipales se tomaran únicamente por instituciones que tuvieran “*base constitucional*”, **sino además especificar en la propia norma fundamental que la fórmula de integración de todos los ayuntamientos del país sería exclusivamente la de un Presidente Municipal, y los síndicos y regidores señalados por la ley.** Lo que es un elemento concluyente, en el sentido de que no está permitido a los Congresos estatales conferir derecho a votar en las sesiones del cabildo municipal a figuras como los presidentes de comunidad que contempla la normativa de Tlaxcala.

Si bien en la Constitución el Estado de Tlaxcala se incorporó una figura distinta como una parte de las autoridades del municipio en la entidad, pues les consideró a **los presidentes de comunidad como munícipes** los cuales **son electos por el principio de sufragio universal, libre, directo y secreto cada tres años en procesos ordinarios** y podrá realizarse también bajo la modalidad de usos y costumbres, y podrán ser reelectos hasta por un período consecutivo, siempre y cuando el periodo del mandato de los ayuntamientos de los que formen parte no sea superior a tres años cuando **la postulación sea realizada por el mismo partido o por cualquiera de los partidos integrantes de la coalición que lo hubieren postulado, salvo que hayan renunciado o perdido su militancia antes de la mitad de su mandato.**

Esto conforme a la Constitución del Estado de Tlaxcala, que establece:

*(REFORMADO, P.O. 18 DE MAYO DE 2001)*

*“ARTÍCULO 90.- Los Municipios están investidos de personalidad jurídica y su patrimonio lo manejarán a través de su Ayuntamiento.*

**(REFORMADO, P.O. 1 DE AGOSTO DE 2008)**

**Cada ayuntamiento se integrará por un presidente municipal, un síndico y los regidores cuya cantidad determinen las leyes aplicables. Por cada integrante propietario habrá un suplente.**

*(ADICIONADO, P.O. 1 DE AGOSTO DE 2008)*

*El presidente municipal, el síndico y los regidores tendrán el carácter de munícipes y serán electos por medio de planillas, en la circunscripción municipal, en procesos electorales ordinarios cada tres años, o en el plazo y para el periodo que determinen el Congreso del Estado y las leyes aplicables en caso de procesos electorales extraordinarios. **También tendrán ese mismo carácter los presidentes de comunidad y las leyes aplicables determinarán las reglas, los procedimientos y las modalidades de su elección, así como sus atribuciones y obligaciones.***

(REFORMADO, P.O. 21 DE JULIO DE 2015)

*Los integrantes del ayuntamiento electos en procesos ordinarios tomarán posesión el día treinta y uno de agosto inmediato posterior a la fecha de su elección y podrán ser reelectos hasta por un período consecutivo, siempre y cuando el periodo del mandato de los ayuntamientos no sea superior a tres años. La postulación sólo podrá ser realizada por el mismo partido o por cualquiera de los partidos integrantes de la coalición que lo hubieren postulado, salvo que hayan renunciado o perdido su militancia antes de la mitad de su mandato.*

(REFORMADO PRIMER PÁRRAFO, P.O. 21 DE JULIO DE 2015)

*Las asignaciones de los cargos específicos de presidente municipal, síndico y regidores, a los partidos políticos y candidatos independientes, se efectuarán de acuerdo con las bases siguientes:*

(REFORMADA, P.O. 21 DE JULIO DE 2015)

*I. A la planilla del partido político o a la planilla de candidatos independientes que obtenga el mayor número de votos válidos se le asignarán los cargos de presidente municipal y de síndico, y*

(ADICIONADA, P.O. 1 DE AGOSTO DE 2008)

*II. La ley de la materia establecerá los cálculos, la fórmula y los métodos aplicables para el procedimiento de asignación de regidurías.*

(REFORMADO, P.O. 21 DE JULIO DE 2015)

***Las elecciones de presidentes de comunidad se realizarán por el principio de sufragio universal, libre, directo y secreto cada tres años en procesos ordinarios y podrá realizarse también bajo a (sic) modalidad de usos y costumbres, de acuerdo con las condiciones generales que señale la ley de la materia, y podrán ser reelectos hasta por un período consecutivo, siempre y cuando el periodo del mandato de los ayuntamientos de los que formen parte no sea superior a tres años. La postulación sólo podrá ser realizada por el mismo partido o por cualquiera de los partidos integrantes de la coalición que lo hubieren postulado, salvo que hayan renunciado o perdido su militancia antes de la mitad de su mandato.***

(...)"

Lo cierto es que, como se dijo, con la reforma de dos mil dieciocho, se incorpora a dichos presidentes de comunidad como miembros del cabildo y del ayuntamiento, otorgándoles un carácter **similar a los regidores** y dándoles **voto en la sesiones de cabildo**, con lo que **en realidad se modifica la estructura del ayuntamiento que prevé la norma constitucional** y con el artículo Segundo del Decreto 75 impugnado, que adelanta su vigencia, se afecta la integración actual del Municipio actor al **integrar** al ayuntamiento y al cabildo a **doce personas** que presumiblemente ostentan los cargos de **presidencias de comunidad**, con lo que se vulnera directamente el 115 de la Constitución Federal.

En ese sentido, coincido con la invalidez **de los artículos 4, definición novena, así como 120, fracción I, de la Ley Municipal del Estado de Tlaxcala**, reformados mediante el Decreto No. 149, publicado el veintitrés de agosto de dos mil dieciocho, en tanto indebidamente confieren la atribución a los presidentes de comunidad de integrar el cabildo con carácter similar al de los regidores y de gozar del derecho de voto en sus sesiones y con ello vulneran de forma manifiesta el artículo 115, fracción I, de la Constitución Federal.

No obstante ello, no comparto las consideraciones en las que se sostiene que existe violación a la fracción II del propio artículo 115, señalando que establece: "*que las leyes estatales en materia municipal sólo pueden establecer: (i) las bases generales de la administración pública municipal y del procedimiento administrativo; (ii) los casos que requieren votación calificada del ayuntamiento para afectar el patrimonio inmobiliario municipal o celebrar actos o convenios que comprometan al municipio por un plazo mayor al periodo del ayuntamiento; (iii) las normas de aplicación general para celebrar convenios de asunción de funciones con los Estados; (iv) el procedimiento y condiciones para que el Estado asuma tales funciones sin convenio a solicitud del municipio y, finalmente, (v) las disposiciones aplicables en aquellos municipios que no cuenten con los bandos o reglamentos correspondientes; de lo que se observa que no reconoce en alguno de sus cinco incisos que **designar a los integrantes del ayuntamiento sea uno de los objetos de las leyes estatales en materia municipal**, entonces no sería sistemático con esa disposición interpretar la diversa fracción I del mismo artículo en un sentido que sí permitiera a un Congreso estatal incorporar con derecho de voto al cabildo municipal a funcionarios que no integren el ayuntamiento respectivo*".

Ello, en principio, debido a que me parece que es suficiente con la violación directa a la integración de los ayuntamientos prevista en la fracción I de dicho precepto, pero sobre todo porque da a entender que los 5 incisos que prevé la fracción II son las únicas leyes relativas a los municipios que pueden emitir los Congresos locales, con lo cual se declararían implícitamente inconstitucionales todas aquellas que se refieran a funcionarios diversos de los municipios, creación misma de municipios, límites territoriales y demás aspectos que regulan las constituciones y leyes locales, lo cual no es correcto.

De la misma manera, me parece que es innecesario el análisis de la violación al principio de representación proporcional en la conformación de los ayuntamientos y al principio de paridad; sin embargo, coincido en que existe una vulneración a tales principios con la incorporación al ayuntamiento de los presidentes de comunidad; no obstante ello, en el caso de que el Congreso decidiera ajustar la legislación a efecto de que en la elección de tales presidentes se respetaran esos principios, considero que ello no haría constitucional la incorporación de dichos presidentes al ayuntamiento dado que precisamente esa incorporación vulnera la fracción I del artículo 115 de la Constitución Federal.

Por estas razones, si bien comparto el sentido de la sentencia respecto a la invalidez de los **artículos 4, definición novena, y 120, fracción I, de la Ley Municipal del Estado de Tlaxcala**, lo cierto es que, respetuosamente, me aparto de las consideraciones precisadas en este apartado.

III. Finalmente, también me separo de las consideraciones plasmadas en el considerando **VII. ESTUDIO DE FONDO**, apartado **B**, relativo al análisis del **Artículo segundo del Decreto No. 75<sup>7</sup>**, precepto que reformó el artículo primero transitorio del diverso Decreto No. 149, publicado el veintitrés de agosto de dos mil dieciocho en el Periódico Oficial del Estado de Tlaxcala. El artículo impugnado simplemente adelantó al uno de enero de dos mil diecinueve la entrada en vigor de los artículos analizados en la sección anterior, prevista originalmente para el treinta y uno de agosto de dos mil veintiuno.

En este apartado, el Tribunal Pleno abordó el estudio relativo, preguntándose si **es constitucionalmente válido expedir normas generales que incidan en la integración de un ayuntamiento ya electo**.

En este apartado me pronuncié a favor del proyecto, separándome de consideraciones, ya que si bien **comparto la declaración de invalidez** del artículo segundo del Decreto No. 75, publicado en el Periódico Oficial del Estado de Tlaxcala el treinta y uno de diciembre de dos mil dieciocho, no comparto la técnica de la sentencia, toda vez que, de la lectura integral de la demanda no existe planteamiento alguno en donde el actor refiera que es inconstitucional el haber adelantado la vigencia de los artículos 4, definición novena, así como 120, fracción I, de la Ley Municipal del Estado de Tlaxcala, reformados mediante el Decreto No. 149.

Pero, sobre todo, debido a que después de la declaración de invalidez de los artículos señalados debió declararse la invalidez del artículo segundo del Decreto No. 75, publicado el treinta y uno de diciembre de dos mil dieciocho, toda vez que, se reitera, dicho artículo adelanta la vigencia de los artículos 4, definición novena, así como 120, fracción I, de la Ley Municipal del Estado de Tlaxcala, por lo que al haber sido declarados inconstitucionales, lo procedente era también declarar la invalidez de dicho precepto, ya que no tiene ninguna razón tal estipulación.

Por todo lo anterior, respetuosamente me aparto de las consideraciones que han quedado precisadas en el presente voto.

El Ministro, **Jorge Mario Pardo Rebolledo**.- Firmado electrónicamente.- El Secretario General de Acuerdos, Lic. **Rafael Coello Cetina**.- Firmado electrónicamente.

EL LICENCIADO **RAFAEL COELLO CETINA**, SECRETARIO GENERAL DE ACUERDOS DE LA SUPREMA CORTE DE JUSTICIA DE LA NACIÓN, CERTIFICA: Que esta fotocopia constante de once fojas útiles, concuerda fiel y exactamente con el original firmado electrónicamente del voto particular y concurrente del señor Ministro Jorge Mario Pardo Rebolledo, en relación con la sentencia de tres de noviembre de dos mil veinte, dictada por el Pleno de este Alto Tribunal en la controversia constitucional 28/2019, promovida por el Municipio de Yauhquemehcan, Tlaxcala. Se certifica con la finalidad de que se publique en el Diario Oficial de la Federación.- Ciudad de México, a trece de abril de dos mil veintiuno.- Rúbrica.

---

<sup>7</sup> **"ARTÍCULO SEGUNDO.** Con fundamento en lo establecido en los preceptos invocados en el artículo anterior, se REFORMA el párrafo primero del ARTÍCULO PRIMERO TRANSITORIO del Decreto número ciento cuarenta y nueve, aprobado por el Pleno del Congreso del Estado de Tlaxcala, el día catorce de agosto del año dos mil dieciocho, por el que se reforman la definición novena del artículo 4, el artículo 14 y la fracción I del artículo 120, todos de la Ley Municipal del Estado de Tlaxcala, para quedar como sigue: 'ARTÍCULO PRIMERO. El presente Decreto entrará en vigor a partir del día uno de enero del año dos mil diecinueve, debiéndose publicar en el Periódico Oficial del Estado de Tlaxcala'".

**SENTENCIA dictada por el Tribunal Pleno de la Suprema Corte de Justicia de la Nación en la Controversia Constitucional 38/2019, así como los Votos Concurrente del señor Ministro Alfredo Gutiérrez Ortiz Mena, Particular y Concurrente del señor Ministro Jorge Mario Pardo Rebolledo y Particular del señor Ministro Presidente Arturo Zaldívar Lelo de Larrea.**

Al margen un sello con el Escudo Nacional, que dice: Estados Unidos Mexicanos.- Suprema Corte de Justicia de la Nación.- Secretaría General de Acuerdos.

**CONTROVERSIA CONSTITUCIONAL 38/2019  
PROMOVENTE: MUNICIPIO DE CONTLA DE  
JUAN CUAMATZI, TLAXCALA**

**MINISTRO PONENTE: JAVIER LAYNEZ POTISEK  
SECRETARIO: ALFREDO NARVÁEZ MEDÉCIGO  
COLABORÓ: HÉCTOR ARMANDO SALINAS OLIVARES**

Ciudad de México. El Tribunal Pleno de la Suprema Corte de Justicia de la Nación, en la sesión correspondiente al tres de noviembre de dos mil veinte, emite la siguiente

### SENTENCIA

Mediante la que se resuelven los autos relativos a la controversia constitucional 38/2019, promovida por el Municipio de Contla de Juan Cuamatzi, Tlaxcala, contra los Poderes Ejecutivo y Legislativo del Estado de Tlaxcala.

### I. ANTECEDENTES

- 1. Hechos que dieron lugar a la controversia.** El veintiuno de julio de dos mil quince se publicó en el Periódico Oficial del Estado de Tlaxcala el **Decreto No. 118**<sup>1</sup>. Por medio de este instrumento, entre otras modificaciones y adiciones, se reformó el artículo 90 de la Constitución Política del Estado de Tlaxcala. En la nueva redacción del precepto se dispuso que los integrantes de los ayuntamientos electos en los procesos electorales ordinarios de esa entidad federativa tomarían posesión el día treinta y uno de agosto inmediato posterior a la fecha de su elección<sup>2</sup>.
- 2.** El veintidós de enero de dos mil dieciséis se publicó en el Periódico Oficial del Estado de Tlaxcala el **Decreto No. 193**<sup>3</sup>. Éste adicionó un artículo décimo segundo transitorio al referido Decreto No. 118 que había reformado la Constitución local seis meses atrás (*supra* párr. 1). En el artículo transitorio adicionado se dispuso que los integrantes de los ayuntamientos elegidos en los comicios de dos mil dieciséis asumirían el cargo el uno de enero de dos mil diecisiete y terminarían su mandato el treinta de agosto de dos mil veintiuno, teniendo por única ocasión el periodo de gobierno una duración de cuatro años ocho meses<sup>4</sup>.
- 3.** El cinco de junio del dos mil dieciséis se llevó a cabo la jornada electoral para renovar a los integrantes del ayuntamiento y a los presidentes de comunidad del Municipio de Contla de Juan Cuamatzi, Tlaxcala. Una vez resueltas las impugnaciones por las instancias correspondientes, el Consejo General del Instituto Tlaxcalteca de Elecciones aprobó la asignación de regidurías de dicho ayuntamiento y determinó que éste quedaría conformado por el Presidente Municipal, una Síndica y siete regidores<sup>5</sup>. De este modo, los nuevos integrantes del ayuntamiento y los doce presidentes de comunidad electos tomaron protesta del cargo el uno de enero de dos mil diecisiete<sup>6</sup>.
- 4.** El veintitrés de agosto de dos mil dieciocho se publicó en el Periódico Oficial del Estado de Tlaxcala el **Decreto No. 149**<sup>7</sup>. Por medio de este instrumento se reformaron los artículos 4, definición novena, 14 y 120, fracción I, de la Ley Municipal del Estado de Tlaxcala. En lo que interesa al presente asunto, dichas modificaciones legales básicamente equiparaban a los presidentes de

<sup>1</sup> Véase el Decreto No. 118, por el que se reforman, adicionan y derogan diversas disposiciones de la Constitución Política del Estado Libre y Soberano de Tlaxcala, en materia político electoral, disponible en la dirección web: <http://periodico.tlaxcala.gob.mx/indices/Ex21072015.pdf>.

<sup>2</sup> **Artículo 90.** [...]

Los integrantes del ayuntamiento electos en procesos ordinarios tomarán posesión el día treinta y uno de agosto inmediato posterior a la fecha de su elección y podrán ser reelectos hasta por un periodo consecutivo, siempre y cuando el periodo del mandato de los ayuntamientos no sea superior a tres años. La postulación sólo podrá ser realizada por el mismo partido o por cualquiera de los partidos integrantes de la coalición que lo hubieren postulado, salvo que hayan renunciado o perdido su militancia antes de la mitad de su mandato.

<sup>3</sup> Véase el Decreto No. 193, por el que se adicionan diversas disposiciones a la Constitución Política del Estado Libre y Soberano de Tlaxcala, disponible en la dirección web: <http://periodico.tlaxcala.gob.mx/indices/Ex22012016.pdf>.

<sup>4</sup> Véase *idem*.

<sup>5</sup> Véase el cuaderno principal de la controversia constitucional 38/2019, fojas 25 y 26.

<sup>6</sup> Véase *ibid.*, fojas 19 a 24.

<sup>7</sup> Véase *ibid.*, fojas 179 a 182.

comunidad con los regidores y les conferían derecho de voto en las sesiones del cabildo municipal. Además, el artículo primero transitorio de ese mismo Decreto estableció que las reformas a la referida Ley Municipal entrarían en vigor el uno de septiembre de dos mil veintiuno, salvo la relativa al artículo 14 que lo haría al día siguiente de su publicación<sup>8</sup>.

5. El treinta y uno de diciembre de dos mil dieciocho, sin embargo, se publicó en el Periódico Oficial del Estado de Tlaxcala el **Decreto No. 75**<sup>9</sup>. En su artículo segundo se reformó el artículo primero transitorio del diverso Decreto No. 149 publicado el veintitrés de agosto anterior (*supra* párr. 4). El artículo primero transitorio modificado ahora disponía que las reformas a los artículos 4, definición novena, y 120, fracción I, de la Ley Municipal del Estado de Tlaxcala, entrarían en vigor el uno de enero de dos mil diecinueve<sup>10</sup>, es decir, dos años y ocho meses antes de lo previsto originalmente.
6. **Presentación de la demanda.** El treinta y uno de enero de dos mil diecinueve el Municipio de Contla de Juan Cuamatzi, Tlaxcala, a través de su Síndica, promovió controversia constitucional en contra de los Poderes Ejecutivo y Legislativo del Estado de Tlaxcala. En su demanda señaló como actos impugnados los artículos 3, 4, definición novena, y 120, fracción I, de la Ley Municipal del Estado de Tlaxcala, así como el artículo segundo del Decreto No. 75 (*supra* párr. 5). Argumentó, en síntesis, que las normas impugnadas vulneraban en su perjuicio el principio de autonomía municipal previsto en el artículo 115, fracción I, de la Constitución Política de los Estados Unidos Mexicanos (en adelante Constitución Federal). Asimismo, señaló como terceros interesados a los presidentes de comunidad de ese municipio<sup>11</sup>.
7. **Trámite y admisión de la demanda.** El siete de febrero de dos mil diecinueve el Ministro Presidente de la Suprema Corte de Justicia de la Nación ordenó formar el expediente relativo a la controversia constitucional, registrarla con el número **38/2019** y turnarla al Ministro Juan Luis González Alcántara Carrancá para que se encargara de instruir el procedimiento y formular el proyecto de resolución respectivo, pues el juicio guardaba conexidad con la diversa controversia constitucional 28/2019 que le había sido turnada previamente<sup>12</sup>.
8. El veintinueve de abril siguiente el Ministro instructor admitió a trámite la demanda<sup>13</sup>. Por un lado, tuvo como autoridades demandadas al Poder Ejecutivo y al Poder Legislativo, ambos del Estado de Tlaxcala, por lo que ordenó emplazarlos a juicio para que formularan su contestación y les requirió copia certificada tanto de los antecedentes legislativos del decreto impugnado como del ejemplar del Periódico Oficial del Estado de Tlaxcala en el que constara su publicación. Por otro lado, ordenó dar vista a la Fiscalía General de la República y a la Consejería Jurídica del Poder Ejecutivo Federal del para que manifestaran lo que correspondiera a su representación. Finalmente, resolvió no tener como terceros interesados a los presidentes de comunidad del municipio actor debido a que sólo podían intervenir con tal carácter las entidades, poderes y órganos señalados en el artículo 105, fracción I, de la Constitución Federal.
9. **Contestación a la demanda.** El veintiocho de junio y el quince de julio de dos mil diecinueve, respectivamente, los Poderes Legislativo y Ejecutivo del Estado de Tlaxcala presentaron sendos escritos donde dieron contestación a la demanda<sup>14</sup>, mismos que fueron agregados al expediente mediante auto de trece de septiembre de dos mil diecinueve<sup>15</sup>. En dicho auto el Ministro instructor requirió de nueva cuenta al Poder Legislativo para que remitiera copia certificada de las documentales faltantes solicitadas en el acuerdo de admisión. El once de octubre de dos mil diecinueve el Ministro instructor tuvo por cumplido dicho requerimiento<sup>16</sup>.

<sup>8</sup> **Artículo primero transitorio (publicado el veintitrés de agosto de dos mil dieciocho).** El presente Decreto entrará en vigor a partir del día uno de septiembre del año dos mil veintiuno, debiéndose publicar en el Periódico Oficial del Estado de Tlaxcala. Sin perjuicio de lo anterior, por excepción, la reforma al artículo 14 de la Ley Municipal del Estado de Tlaxcala entrará en vigor el día siguiente a su publicación oficial.

<sup>9</sup> Véase el cuaderno principal de la controversia constitucional 38/2019, fojas 433 y 434.

<sup>10</sup> **Artículo primero transitorio (reformado el treinta y uno de diciembre de dos mil dieciocho).** El presente Decreto entrará en vigor a partir del día uno de enero del año dos mil diecinueve, debiéndose publicar en el Periódico Oficial del Estado de Tlaxcala.

<sup>11</sup> Véase el cuaderno principal de la controversia constitucional 38/2019, fojas 1 a 17.

<sup>12</sup> Véase *ibíd.*, foja 33.

<sup>13</sup> Véase *ibíd.*, fojas 34 a 36.

<sup>14</sup> Véase *ibíd.*, fojas 75 a 96 y 428 a 430, respectivamente.

<sup>15</sup> Véase *ibíd.*, fojas 436 a 438.

<sup>16</sup> Véase *ibíd.*, foja 895.



- 10. Audiencia pública, alegatos y cierre de instrucción.** El veintinueve de octubre de dos mil diecinueve se celebró la audiencia prevista en el artículo 29 de la Ley Reglamentaria de las Fracciones I y II del Artículo 105 de la Constitución Política de los Estados Unidos Mexicanos (en adelante Ley Reglamentaria). En ella se hizo relación de los autos, se tuvieron por admitidas las pruebas ofrecidas, por presentados los alegatos formulados por la parte actora y se puso el expediente en estado de resolución<sup>17</sup>.
- 11. Primera discusión y retorno del asunto.** En sesión de diecinueve de mayo de dos mil veinte el Ministro instructor sometió a consideración del Pleno de la Suprema Corte de Justicia de la Nación un primer proyecto de sentencia. El Tribunal Pleno resolvió por mayoría de seis votos desechar el proyecto presentado y retornar el asunto a una ministra o ministro de la mayoría<sup>18</sup>.
- 12.** En consecuencia, el veintiuno de mayo siguiente el Ministro Presidente acordó retornar el expediente al Ministro Javier Laynez Potisek para que se encargara de formular un nuevo proyecto de resolución<sup>19</sup>.

## II. COMPETENCIA

- 13.** El Pleno de la Suprema Corte de Justicia de la Nación es competente para conocer de la presente controversia constitucional en términos de lo dispuesto en los artículos 105, fracción I, inciso i), de la Constitución Federal<sup>20</sup>; 10, fracción I, de la Ley Orgánica del Poder Judicial de la Federación<sup>21</sup>, así como en los puntos Segundo, fracción I y Quinto, del Acuerdo General Plenario 5/2013<sup>22</sup>, pues se trata de un conflicto entre un municipio y los Poderes Ejecutivo y Legislativo del Estado al que aquél pertenece, en el que se plantea la invalidez de normas de carácter general, por lo que resulta necesaria la intervención del Tribunal Pleno.

## III. LEGITIMACIÓN

- 14. Legitimación activa.** De acuerdo con el primer párrafo del artículo 11 de la Ley Reglamentaria<sup>23</sup>, el actor deberá comparecer a juicio por conducto de los funcionarios que, en términos de las normas que lo rigen, estén facultados para representarlo. En el caso la demanda fue suscrita por Blanca Nalhely Xochitiotzi Peña en su carácter de Síndica del Municipio de Contla de Juan Cuamatzi, Tlaxcala, quien demostró tener tal cargo con la presentación de la copia certificada de la constancia de mayoría expedida por el Instituto Tlaxcalteca de Elecciones<sup>24</sup>. Si en términos del artículo 42, fracción III, de la Ley Municipal del Estado de Tlaxcala<sup>25</sup> los Síndicos tienen expresamente la atribución de representar a los municipios en los procedimientos jurisdiccionales, entonces se tiene por acreditada la legitimación activa del municipio actor.
- 15. Legitimación pasiva.** El artículo 10, fracción II, de la Ley Reglamentaria establece que tendrá el carácter de demandado en la controversia constitucional la entidad, poder u órgano que hubiere pronunciado el acto que sea objeto de la impugnación<sup>26</sup>. Dado que en la tramitación de la presente

<sup>17</sup> Véase *ibid.*, fojas 899 y 900.

<sup>18</sup> Votaron así las ministras Esquivel Mossa, Piña Hernández y Ríos Farjat, y los ministros Franco González Salas, Laynez Potisek y Presidente Zaldívar Lelo de Larrea. Véase *ibid.*, foja 917.

<sup>19</sup> Véase *ibid.*, foja 912.

<sup>20</sup> **Artículo 105.** La Suprema Corte de Justicia de la Nación conocerá, en los términos que señale la ley reglamentaria, de los asuntos siguientes:

I. De las controversias constitucionales que, con excepción de las que se refieran a la materia electoral, se susciten entre: [...]

i) Un Estado y uno de sus municipios, sobre la constitucionalidad de sus actos o disposiciones generales;

<sup>21</sup> **Artículo 10.** La Suprema Corte de Justicia conocerá funcionando en Pleno:

I. De las controversias constitucionales y acciones de inconstitucionalidad a que se refieren las fracciones I y II del artículo 105 de la Constitución Política de los Estados Unidos Mexicanos; [...]

<sup>22</sup> **SEGUNDO.** El Tribunal Pleno de la Suprema Corte de Justicia de la Nación conservará para su resolución:

I. Las controversias constitucionales, salvo en las que deba sobreseerse y aquéllas en las que no se impugnen normas de carácter general, así como los recursos interpuestos en éstas en los que sea necesaria su intervención. Una vez resuelto el problema relacionado con la impugnación de normas generales, el Pleno podrá reservar jurisdicción a las Salas para examinar los conceptos de invalidez restantes, cuando así lo estime conveniente;

**QUINTO.** Los asuntos de la competencia originaria del Pleno referidos en el Punto Tercero del presente Acuerdo General se turnarán y radicarán en el Pleno o en una Sala en términos de lo previsto en el Reglamento Interior de esta Suprema Corte de Justicia de la Nación. Los radicados de origen en el Pleno podrán remitirse a las Salas en términos de lo establecido en el Punto Sexto de este instrumento normativo.

<sup>23</sup> **Artículo 11.** El actor, el demandado y, en su caso, el tercero interesado deberán comparecer a juicio por conducto de los funcionarios que, en términos de las normas que los rigen, estén facultados para representarlos. En todo caso, se presumirá que quien comparezca a juicio goza de la representación legal y cuenta con la capacidad para hacerlo, salvo prueba en contrario.

<sup>24</sup> Cuaderno principal de la controversia constitucional 38/2019, foja 18.

<sup>25</sup> **Artículo 42.** Las obligaciones y facultades del Síndico son: [...]

III. Representar al Ayuntamiento en los procedimientos jurisdiccionales y administrativos; [...]

<sup>26</sup> **Artículo 10.** Tendrán el carácter de parte en las controversias constitucionales: [...]

II. Como demandado, la entidad, poder u órgano que hubiere emitido y promulgado la norma general o pronunciado el acto que sea objeto de la controversia; [...]

controversia se tuvieron como partes demandadas a los Poderes Ejecutivo y Legislativo del Estado de Tlaxcala, en términos del artículo 11 de la Ley Reglamentaria<sup>27</sup> procede analizar la personalidad de cada uno de los funcionarios que comparecen en representación de dichas autoridades.

16. Por un lado, en representación del Poder Ejecutivo de Tlaxcala compareció Ramón Rafael Rodríguez Mendoza, Consejero Jurídico del Poder Ejecutivo estatal, quien acreditó su personalidad mediante la presentación de la copia certificada de su nombramiento expedido por el Gobernador de la entidad federativa el día dos de mayo de dos mil diecisiete<sup>28</sup>. Si de acuerdo con los artículos 11 de la Ley Orgánica de la Administración Pública del Estado de Tlaxcala<sup>29</sup>, así como 23 y 25 del Reglamento Interior del Despacho del Gobernador<sup>30</sup> y 8 del Reglamento Interior de la Consejería Jurídica del Ejecutivo del Estado de Tlaxcala<sup>31</sup>, el Consejero Jurídico tiene la atribución de representar al Gobernador de dicha entidad en los procedimientos jurisdiccionales en los que sea parte, entonces es claro que dicho funcionario cuenta con legitimación para comparecer en representación del Poder Ejecutivo demandado.
17. Por otro lado, en representación del Poder Legislativo del Estado de Tlaxcala compareció la Diputada Luz Vera Díaz en su carácter de Presidente de la Comisión Permanente del Congreso del Estado. Esta calidad fue acreditada con la certificación de la Secretaría Parlamentaria en la que consta su nombramiento<sup>32</sup>. Si de acuerdo con el artículo 55 de la Ley Orgánica del Poder Legislativo del Estado de Tlaxcala el funcionamiento de la Comisión Permanente se rige por las reglas establecidas en el capítulo correspondiente a la Mesa Directiva del Congreso<sup>33</sup> y, por su parte, el artículo 48, fracción I, de ese mismo ordenamiento prevé que el Presidente de ese órgano tiene la representación del Congreso del Estado<sup>34</sup>, entonces también es claro que dicha funcionaria está legitimada para comparecer en la presente controversia en representación del Congreso local demandado.

#### IV. PRECISIÓN DE LAS NORMAS IMPUGNADAS

18. En términos de lo dispuesto en la fracción I del artículo 41 de la Ley Reglamentaria<sup>35</sup>, procede fijar las normas generales o actos objeto de la controversia y la apreciación de las pruebas para tenerlos o no por demostrados. De las afirmaciones de las partes y de las constancias que obran en autos se desprende que en la presente controversia constitucional se impugnan y se acredita la existencia de las siguientes normas de carácter general, en cuya expedición participaron los Poderes Legislativo y Ejecutivo del Estado de Tlaxcala:
  - A. Se impugna el artículo 3 de la Ley Municipal del Estado de Tlaxcala, reformado mediante Decreto No. 101, publicado en el Periódico Oficial de esa entidad federativa el día doce de febrero de dos mil cuatro<sup>36</sup>. Su existencia se tiene por acreditada en términos del artículo 30 de la Ley Reglamentaria<sup>37</sup>.

<sup>27</sup> Véase *supra* nota 23.

<sup>28</sup> Véase el cuaderno principal de la controversia constitucional 38/2019, foja 431.

<sup>29</sup> **Artículo 11.** Para el estudio, planeación y despacho de los asuntos del orden administrativo del Estado, el Poder Ejecutivo distribuirá sus facultades entre las Dependencias siguientes: [...]

La Contraloría del Ejecutivo y la Consejería Jurídica del Ejecutivo, estarán directamente adscritas al Titular del Poder Ejecutivo y contarán con las atribuciones señaladas en el Reglamento Interior del Despacho del Gobernador y demás ordenamientos jurídicos aplicables.

<sup>30</sup> **Artículo 23.** La Contraloría del Ejecutivo y la Consejería Jurídica del Ejecutivo se encuentran adscritas directamente al Titular del Poder Ejecutivo conforme a lo que establece el artículo 11 de la Ley Orgánica de la Administración Pública del Estado de Tlaxcala.

**Artículo 25.** Las atribuciones y facultades a que se ha hecho referencia en párrafos anteriores se establecerán en los Reglamentos Interiores que cada uno de los órganos expida.

<sup>31</sup> **Artículo 8.** El Consejero tendrá las facultades y obligaciones siguientes:

I. Representar legalmente al Poder Ejecutivo del Estado y a su titular, en los procedimientos administrativos, ministeriales o jurisdiccionales, tanto locales como federales, de cualquier materia o naturaleza en los que el Gobierno del Estado sea parte o tenga interés jurídico; la representación a que se refiere esta fracción, comprende de manera enunciativa, la presentación y contestación de demandas, la formulación de reconvenición, el ofrecimiento y desahogo de todo tipo de pruebas, la promoción de incidentes, la interposición de recursos, quejas y en general de cualquier medio de impugnación y constituye una representación amplísima;

<sup>32</sup> Cuaderno principal de la controversia constitucional 38/2019, foja 97.

<sup>33</sup> **Artículo 55.** Son aplicables al funcionamiento de la Comisión Permanente, las normas contenidas en el capítulo que antecede.

<sup>34</sup> **Artículo 48.** Son atribuciones del Presidente de la Mesa Directiva las siguientes: [...]

XVI. Representar legalmente al Congreso del Estado en cualquier asunto en que éste sea parte, con las facultades de un apoderado general en términos de la legislación civil vigente, pudiendo delegarla mediante oficio en la persona o personas que resulten necesarias, dando cuenta del ejercicio de esta facultad al pleno del Congreso del Estado; [...]

<sup>35</sup> **Artículo 41.** Las sentencias deberán contener:

I. La fijación breve y precisa de las normas generales o actos objeto de la controversia y, en su caso, la apreciación de las pruebas conducentes a tenerlos o no por demostrados; [...]

<sup>36</sup> **Artículo 3.** El Municipio será gobernado por un Ayuntamiento, integrado por un Presidente Municipal, un Síndico; regidores cuyo número determine la legislación electoral vigente, y los presidentes de comunidad quienes tendrán el carácter de municipales en términos de lo que establece la Constitución Local. Entre el Ayuntamiento y los demás niveles de gobierno no habrá autoridad intermedia.

<sup>37</sup> **Artículo 30.** La falta de contestación de la demanda o, en su caso, de la reconvenición dentro del plazo respectivo, hará presumir como ciertos los hechos que se hubieren señalado en ellas, salvo prueba en contrario, siempre que se trate de hechos directamente imputados a la parte actora o demandada, según corresponda.

- B. Se impugnan los artículos 4, definición novena, y 120, fracción I, de la Ley Municipal del Estado de Tlaxcala, reformados mediante Decreto No. 149, publicado el veintitrés de agosto de dos mil dieciocho en el Periódico Oficial de la entidad federativa<sup>38</sup>. Su existencia queda acreditada con copia certificada del ejemplar de la referida publicación oficial correspondiente a esa fecha<sup>39</sup>.
- C. Se impugna el artículo segundo del Decreto No. 75, publicado en el Periódico Oficial del Estado de Tlaxcala el treinta y uno de diciembre de dos mil dieciocho<sup>40</sup>. Su existencia queda acreditada con copia certificada del ejemplar de esa misma fecha de la referida publicación oficial local<sup>41</sup>.

#### V. OPORTUNIDAD

19. La impugnación de normas generales en una controversia constitucional debe hacerse dentro de los plazos establecidos en la fracción II del artículo 21 de la Ley Reglamentaria<sup>42</sup>, pues de lo contrario se actualiza la causa de improcedencia prevista en el artículo 19, fracción VII, de ese mismo ordenamiento legal<sup>43</sup> y, por ende, deberá sobreseerse respecto de ellas en términos del diverso artículo 20, fracción II, de la propia ley<sup>44</sup>. En atención a que en el presente asunto se impugnan diversas disposiciones de carácter general cuya publicación se realizó en momentos distintos, el análisis de la oportunidad en su impugnación se hará atendiendo a cada una de ellas.

#### A

20. **Artículo 3 de la Ley Municipal del Estado de Tlaxcala.** Como ya se mencionó, el texto vigente de este precepto fue publicado en el Periódico Oficial de dicha entidad federativa el doce de febrero de dos mil cuatro, por lo que su impugnación el treinta y uno de diciembre de dos mil diecinueve claramente resulta **extemporánea** en términos de la fracción II del artículo 21 de la Ley Reglamentaria. Incluso suponiendo que se tratara de una norma general que requiriera de un acto ulterior de aplicación para surtir efectos, es un hecho notorio que se invoca como tal en términos del artículo 88 del Código Federal de Procedimientos Civiles en relación con el artículo 1° de la Ley Reglamentaria, que dicho precepto legal ya había tenido efectos para el municipio actor varios años antes de su impugnación en el presente juicio, pues la figura de presidente de comunidad con el carácter que le confiere dicho artículo 3 había entrado en funciones desde las administraciones anteriores del municipio actor. Tan es así que, como se refirió en el apartado de antecedentes (*supra* párr. 3), en la elección de junio de dos mil dieciséis no sólo se renovaron los integrantes del ayuntamiento, sino también los presidentes de comunidad del municipio. En consecuencia, respecto de este artículo se actualiza la causa de improcedencia prevista en el citado artículo 19, fracción VII, de la Ley Reglamentaria<sup>45</sup> y, por ende, debe **sobreseerse** en la controversia constitucional en relación con él.

#### B

21. **Artículos 4, definición novena, y 120, fracción I, de la Ley Municipal del Estado de Tlaxcala.** Estos dos preceptos legales fueron impugnados con motivo de la expedición del Decreto No. 75 que adelantó su entrada en vigor<sup>46</sup>, es decir, no fueron controvertidos por su publicación sino con motivo de un acto diverso a través del cual dichas normas generales supuestamente ocasionaron la

<sup>38</sup> **Artículo 4.** Para los efectos de esta Ley se entiende por: [...]

Presidente de Comunidad: Al representante político de una comunidad, quien ejerce de manera delegada la función administrativa municipal e integra el Cabildo con carácter similar al de regidor

**Artículo 120.** Son facultades y obligaciones de los presidentes de comunidad:

I. Acudir a las sesiones de cabildo con voz y voto; [...]

<sup>39</sup> Véase el cuaderno principal de la controversia constitucional 38/2019, fojas 179 a 182.

<sup>40</sup> **Artículo Segundo.** Con fundamento en lo establecido en los preceptos invocados en el artículo anterior, se REFORMA el párrafo primero del ARTÍCULO PRIMERO TRANSITORIO del Decreto número ciento cuarenta y nueve, aprobado por el Pleno del Congreso del Estado de Tlaxcala, el día catorce de agosto del año dos mil dieciocho, por el que se reforman la definición novena del artículo 4, el artículo 14 y la fracción I del artículo 120, todos de la Ley Municipal del Estado de Tlaxcala, para quedar como sigue:

'ARTÍCULO PRIMERO. El presente Decreto entrará en vigor a partir del día uno de enero del año dos mil diecinueve, debiéndose publicar en el Periódico Oficial del Estado de Tlaxcala.'

<sup>41</sup> Véase el cuaderno principal de la controversia constitucional 38/2019, fojas 433 y 434.

<sup>42</sup> **Artículo 21.** El plazo para la interposición de la demanda será: [...]

II. Tratándose de normas generales, de treinta días contados a partir del día siguiente a la fecha de su publicación, o del día siguiente al en que se produzca el primer acto de aplicación de la norma que dé lugar a la controversia, y [...]

<sup>43</sup> **Artículo 19.** Las controversias constitucionales son improcedentes: [...]

VII. Cuando la demanda se presentare fuera de los plazos previstos en el artículo 21, y [...]

<sup>44</sup> **Artículo 20.** El sobreseimiento procederá en los casos siguientes: [...]

II. Cuando durante el juicio apareciere o sobreviniere alguna de las causas de improcedencia a que se refiere el artículo anterior; [...]

<sup>45</sup> Véase *supra* nota 43.

<sup>46</sup> Véase el cuaderno principal de la controversia constitucional 38/2019, fojas 2 y 15.

- afectación alegada por el municipio actor. De este modo, que la impugnación de esos dos artículos pueda considerarse oportuna en términos de la Ley Reglamentaria depende necesariamente de que se haya impugnado a tiempo el acto cuya vigencia haya actualizado *por vez primera* la afectación que el promovente les atribuye.
22. Efectivamente el artículo 21, fracción II, de la Ley Reglamentaria permite que por vía de controversia constitucional las normas de carácter general se impugnen ya sea con motivo de su *publicación*, o bien de su *primer acto de aplicación*<sup>47</sup>. Asimismo, el Tribunal Pleno ha sostenido que, para efectos de la procedencia de la controversia constitucional, el primer acto de aplicación de una norma general impugnada debe ser entendido en sentido amplio<sup>48</sup>. Ello significa que en este tipo de procedimientos válidamente puede ser considerada como acto de aplicación “una diversa disposición de observancia general de igual o inferior jerarquía que la impugnada, en virtud de la cual se actualicen situaciones de las que depende su cumplimiento, y no necesariamente un acto dirigido en forma concreta y específica al actor”<sup>49</sup>. Dado que en controversias constitucionales, a diferencia de otros medios de control constitucional, rige un concepto amplio del principio de afectación<sup>50</sup>, para considerar que una norma general es el primer acto de aplicación de otra norma general en el sentido de la Ley Reglamentaria es suficiente con que la mera vigencia de la disposición más reciente represente una concreción normativa de la más antigua que pueda generar algún tipo de perjuicio al promovente.
23. En el presente caso claramente se actualiza este supuesto, pues el Decreto No. 75 adelantó la fecha de entrada en vigor de las dos disposiciones generales impugnadas. Como ya se señaló en el apartado de antecedentes (*supra* párrs. 4 y 5), aunque originalmente estaba previsto que ello no sucediera sino hasta el uno de septiembre de dos mil veintiuno, es decir, una vez que la actual integración del ayuntamiento del municipio actor hubiera concluido su mandato, el artículo segundo del Decreto No. 75 eliminó la *vacatio legis* de los artículos impugnados a partir del uno de enero de dos mil diecinueve. De este modo, los presidentes de comunidad del municipio que habían tomado posesión del cargo el uno de enero de dos mil diecisiete automáticamente adquirieron derecho a voto en las sesiones de cabildo y vieron homologadas sus funciones a las de un regidor. En pocas palabras, la mera vigencia del Decreto No. 75 bastó para que en el municipio actor entrara en vigor el régimen legal de toma de decisiones que aquí se impugna.
24. Así, bajo una noción amplia del principio de afectación y una postura *pro actione*<sup>51</sup>, en este caso en particular es claro que los artículos 4, definición novena, y 120, fracción I, de la Ley Municipal del Estado de Tlaxcala sí podían ser controvertidos con motivo de la publicación del Decreto No. 75, pues es justo a través de él que se generó la afectación que alega el actor. De este modo, si la demanda se presentó el treinta y uno de enero de dos mil diecinueve, esto es, dentro de los treinta días hábiles siguientes al treinta y uno de diciembre de dos mil dieciocho, fecha en que se publicó el referido Decreto en el Periódico Oficial de la entidad federativa, entonces la impugnación en contra de aquellos preceptos resulta **oportuna**.

### C

25. **Artículo Segundo del Decreto No. 75.** Como recién se mencionó, este precepto fue impugnado con motivo de su publicación en el Periódico Oficial del Estado de Tlaxcala el treinta y uno de diciembre de dos mil dieciocho. Si conforme a la multicitada fracción II del artículo 21 de la Ley Reglamentaria el plazo para impugnar esta disposición de carácter general transcurrió del dos de enero de dos mil diecinueve al trece de febrero siguiente, entonces es evidente que su impugnación el treinta y uno de enero de dos mil diecinueve resulta **oportuna**.

<sup>47</sup> Véase *supra* nota 42.

<sup>48</sup> Véase la tesis aislada del Tribunal Pleno con clave P.XIV/2009 cuyo rubro y texto son: “**CONTROVERSIA CONSTITUCIONAL CONTRA NORMAS GENERALES. EL PRIMER ACTO DE APLICACIÓN QUE DA LUGAR A SU IMPUGNACIÓN PUEDE CONSISTIR EN UNA DIVERSA DISPOSICIÓN DE OBSERVANCIA GENERAL.** El acto de aplicación con motivo del cual puede promoverse una controversia constitucional puede ser una diversa disposición de observancia general de igual o inferior jerarquía que la impugnada, en virtud de la cual se actualicen situaciones de las que depende su cumplimiento, y no necesariamente un acto dirigido en forma concreta y específica al actor. De esta manera, el supuesto de procedencia de la controversia consistente en el primer acto de aplicación de la norma, debe interpretarse en un sentido amplio, es decir, como una concreción normativa que al actualizar el supuesto de la norma, hace efectiva la impugnación”, *Semanario Judicial de la Federación y su Gaceta*, tomo XXIX, abril de dos mil nueve, pág. 1152 (énfasis añadido).

<sup>49</sup> *Idem*.

<sup>50</sup> Véase la tesis de jurisprudencia del Tribunal Pleno con clave P./J.42/2015 (10a.) cuyo rubro es “**CONTROVERSIA CONSTITUCIONAL. LAS VIOLACIONES SUSCEPTIBLES DE ANALIZARSE EN EL FONDO SON LAS RELACIONADAS CON EL PRINCIPIO DE DIVISIÓN DE PODERES O CON LA CLÁUSULA FEDERAL, SOBRE LA BASE DE UN CONCEPTO DE AFECTACIÓN AMPLIO.**”, *Semanario Judicial de la Federación y su Gaceta*, libro 25, tomo I, diciembre de dos mil quince, pág. 33.

<sup>51</sup> En este sentido, véase la razón esencial de la tesis de jurisprudencia de la Primera Sala con clave 1a.CCVI/2018 (10a.) cuyo rubro es “**PRINCIPIO PRO ACCIONE. EN SU APLICACIÓN A CASOS EN LOS QUE NO EXISTA CLARIDAD RESPECTO A SI UN ASUNTO ES O NO JUSTICIABLE, DEBERÁ PREFERIRSE LA PROTECCIÓN DEL DERECHO DE ACCESO A LA JURISDICCIÓN.**”, *Semanario Judicial de la Federación y su Gaceta*, libro 61, tomo I, diciembre de dos mil dieciocho, pág. 377.

**VI. CAUSAS DE IMPROCEDENCIA**

26. De que la impugnación de un acto en controversia constitucional sea oportuna no se sigue necesariamente que el medio de impugnación promovido contra aquél sea procedente. Corresponde ahora, por tanto, analizar si respecto de las normas generales reclamadas cuya impugnación sí fue realizada a tiempo se actualiza alguna otra causa de improcedencia que impidiera la resolución de fondo del presente asunto.
27. Por un lado, el Poder Legislativo del Estado de Tlaxcala invoca en su escrito de contestación a la demanda la causa de improcedencia relativa a la **falta de interés legítimo** del municipio actor<sup>52</sup>. Concretamente, el poder demandado sostiene que en los conceptos de invalidez hechos valer por el promovente no se habían planteado argumentos encaminados a demostrar una afectación en su esfera competencial, o bien que el Congreso local hubiera asumido atribuciones que no le correspondían al emitir el Decreto No. 75, sino únicamente una vulneración a su integración. Considera que estos planteamientos del actor no podían ser materia de una controversia constitucional y, por consiguiente, que se actualizaba la causa de improcedencia prevista en la fracción VIII del artículo 19 de la Ley Reglamentaria<sup>53</sup>.
28. La causa de improcedencia invocada debe **desestimarse**. Contrariamente a lo que alega el Poder Legislativo demandado, el Tribunal Pleno ha sostenido reiteradamente que en una controversia constitucional se acredita el interés legítimo cuando exista al menos un principio de agravio en perjuicio del actor, el cual puede derivar no sólo de una invasión competencial, *“sino de la afectación a cualquier ámbito que incida en su esfera regulada directamente desde la Constitución”*<sup>54</sup>. En esta tesitura, desde hace tiempo el propio Tribunal Pleno aclaró que, en la medida que la integración del ayuntamiento es una de las principales prerrogativas que reconoce el artículo 115 de la Constitución Federal a los municipios, y tiene como fin preservar la autonomía política de las instituciones municipales frente a injerencias o intervenciones ajenas, los municipios indudablemente cuentan con interés legítimo para combatir en controversia constitucional las normas o actos que la vulneren<sup>55</sup>.
29. Pues bien, de la lectura integral de la demanda se advierte que el Municipio de Contla de Juan Cuamatzi, Tlaxcala, plantea que la expedición del Decreto No. 75 indebidamente adelanta la entrada en vigor de los artículos 4, definición novena, y 120, fracción I de la Ley Municipal del Estado de Tlaxcala, provocando que los presidentes de comunidad en funciones adquieran derecho a voto en las sesiones de cabildo y se equiparen a los regidores, alterando así la integración del ayuntamiento. Si la cuestión efectivamente planteada está encaminada a demostrar que los actos impugnados vulneran la integración municipal, entonces en el presente caso se satisface el principio de afectación necesario para considerar que el actor cuenta con interés legítimo. No es obstáculo a esta conclusión que el Poder Legislativo demandado afirme en esta misma parte que *“la aprobación del Decreto 75 fue realizada en ejercicio exclusivo de la competencia establecida en favor del Congreso local”*<sup>56</sup>, pues esa es en todo caso una cuestión que involucra el estudio del fondo de la controversia y, en términos de la jurisprudencia del Tribunal Pleno<sup>57</sup>, no puede justificar la improcedencia del medio de impugnación.
30. Por otro lado, aunque no se haya planteado por alguna de las partes, esta Suprema Corte considera apropiado explicar brevemente en este apartado por qué en el presente asunto no puede considerarse que se impugnan **normas generales en materia electoral**, ni se actualiza tampoco, por ende, la causa de improcedencia prevista en la fracción II del artículo 19 de la Ley Reglamentaria<sup>58</sup>. También en términos de la jurisprudencia del Tribunal Pleno<sup>59</sup>, para poderse

<sup>52</sup> Véase el cuaderno principal de la controversia constitucional 38/2019, fojas 76 y 77.

<sup>53</sup> **Artículo 19.** Las controversias constitucionales son improcedentes: [...]

VIII. En los demás casos en que la improcedencia resulte de alguna disposición de esta ley.

[...]

<sup>54</sup> Tesis de jurisprudencia del Tribunal Pleno con clave P./J.42/2015 (10a.) citada en *supra* nota 50.

<sup>55</sup> Véase la tesis de jurisprudencia del Tribunal Pleno con clave P./J.84/2001 cuyo rubro es: **“CONTROVERSIA CONSTITUCIONAL. SE ACTUALIZA EL INTERÉS LEGÍTIMO DEL MUNICIPIO PARA ACUDIR A ESTA VÍA CUANDO SE EMITAN ACTOS DE AUTORIDAD QUE VULNEREN SU INTEGRACIÓN.”**, *Semanario Judicial de la Federación y su Gaceta*, tomo XIV, julio de dos mil uno, pág. 925.

<sup>56</sup> Véase el cuaderno principal de la controversia constitucional 38/2019, foja 80.

<sup>57</sup> Véase la razón esencial de la tesis de jurisprudencia del Tribunal Pleno con clave P./J.92/99 cuyo rubro es: **“CONTROVERSIA CONSTITUCIONAL. SI SE HACE VALER UNA CAUSAL DE IMPROCEDENCIA QUE INVOLUCRA EL ESTUDIO DE FONDO, DEBERÁ DESESTIMARSE.”**, *Semanario Judicial de la Federación y su Gaceta*, tomo X, septiembre de mil novecientos noventa y nueve, pág. 710.

<sup>58</sup> **Artículo 19.** Las controversias constitucionales son improcedentes: [...]

II. Contra normas generales o actos en materia electoral.

[...]

decretar la improcedencia de una controversia constitucional por actualizarse este supuesto, las normas generales cuestionadas deben versar sobre lo que se denomina "materia electoral directa". Esto significa básicamente que para desembocar en la improcedencia del presente medio de impugnación dichas disposiciones generales debían involucrar la regulación de algún procedimiento de renovación de algún cargo de elección popular, o bien, la integración de los organismos administrativos encargados de garantizar la legalidad de esos procedimientos electorales en estricto sentido<sup>60</sup>. De este modo, dado que en el presente asunto las normas generales impugnadas no regulan alguno de estos elementos, sino simplemente las atribuciones, la organización y el funcionamiento de los órganos municipales del Estado de Tlaxcala, entonces no puede hablarse de que se trate de normas generales en materia electoral en el sentido de la fracción II del artículo 19 de la Ley Reglamentaria.

\*\*\*

31. Dado que no se advierte la actualización de alguna otra causa de improcedencia diversa a las ya analizadas en este apartado o en el anterior, debe concluirse que la presente controversia constitucional **es procedente** en relación con las siguientes normas de carácter general:
- A. Los artículos 4, definición novena, y 120, fracción I, de la Ley Municipal del Estado de Tlaxcala, reformados mediante Decreto No. 149, publicado en el Periódico Oficial del Estado de Tlaxcala el veintitrés de agosto de dos mil dieciocho.
  - B. El artículo segundo del Decreto No. 75, publicado en el Periódico Oficial del Estado de Tlaxcala el treinta y uno de diciembre de dos mil dieciocho.

#### VII. ESTUDIO DE FONDO

32. Por cuestión de método y claridad en la exposición, en atención a que las normas generales impugnadas no se cuestionan exactamente por vicios idénticos, el Tribunal Pleno estudiará por separado su constitucionalidad. Sin embargo, dado que la hipotética declaración de invalidez de los artículos impugnados de la Ley Municipal del Estado de Tlaxcala necesariamente traería como consecuencia la invalidez del artículo segundo del Decreto No. 75, pues el único objeto de este último fue adelantar la entrada en vigor de los primeros, en primer lugar se abordará la constitucionalidad de los artículos 4, definición novena, y 120, fracción I, de la Ley Municipal del Estado de Tlaxcala (A). Sólo en caso de que se sostenga la validez de alguno de ellos, entonces se procederá a analizar la constitucionalidad por vicios propios del artículo segundo del Decreto No. 75 (B).

#### A

33. **Artículos 4, definición novena y 120, fracción I de la Ley Municipal del Estado de Tlaxcala.** Los preceptos impugnados confieren atribuciones a los presidentes de comunidad en la toma de decisiones del ayuntamiento a raíz de su incorporación al cabildo con derecho de voto. A continuación se presenta un cuadro comparativo para demostrar con más claridad cuáles fueron las modificaciones de las que se duele la parte actora:

<sup>59</sup> Véase la tesis de jurisprudencia del Tribunal Pleno con clave P./J.125/2007 cuyo rubro y texto son: "**MATERIA ELECTORAL. DEFINICIÓN DE ÉSTA PARA EFECTOS DE LA PROCEDENCIA DE LA CONTROVERSI A CONSTITUCIONAL.** Para determinar cuándo la Suprema Corte de Justicia de la Nación tiene competencia para resolver una controversia por no inscribirse ésta en la "materia electoral" excluida por la fracción I del artículo 105 de la Constitución Política de los Estados Unidos Mexicanos, debe evitarse la automática traslación de las definiciones de lo electoral desarrolladas en otras sedes procesales y aplicar sucesivamente los siguientes criterios: 1) es necesario cerciorarse que en la demanda no se impugnen "leyes electorales" -normas generales en materia electoral-, porque la única vía para analizar su constitucionalidad es la acción de inconstitucionalidad; 2) debe comprobarse que no se combaten actos y resoluciones cuyo conocimiento es competencia de las autoridades de justicia electoral, esto es, que no sean actos en materia electoral directa, relacionada con los procesos relativos al sufragio ciudadano; 3) debe satisfacerse el resto de las condiciones que la Constitución y la Ley Reglamentaria de las fracciones I y II de su artículo 105 establecen para que se surta la competencia del Máximo Tribunal del país -en particular, que se trate de conflictos entre los poderes públicos conforme a los incisos a) al k) de la fracción I del artículo 105 constitucional-. Así, la extensión de la "materia electoral" en sede de controversia constitucional, una vez considerados los elementos constitucionalmente relevantes, se sitúa en un punto intermedio entre la definición amplia que rige en las acciones de inconstitucionalidad, y la estricta aplicable en el juicio de amparo, resultando especialmente relevante la distinción entre la materia electoral "directa" y la "indirecta", siendo aquélla la asociada con el conjunto de reglas y procedimientos relacionados con la integración de los poderes públicos mediante el voto ciudadano, regidos por una normativa especializada, e impugnables en un contexto institucional también especializado: por la segunda -indirecta-, debe entenderse la relacionada con los mecanismos de nombramiento e integración de órganos mediante decisiones de otros poderes públicos los cuales, por regla general, involucran a sujetos muy distintos a los que se enfrentan en los litigios técnicamente electorales.", *Semanario Judicial de la Federación y su Gaceta*, tomo XXVI, diciembre de dos mil siete, pág. 1280 (énfasis añadido).

<sup>60</sup> Véase la razón esencial de la tesis de jurisprudencia del Tribunal Pleno con clave P./J.49/2005 cuyo rubro es: "**CONTROVERSI A CONSTITUCIONAL. ES IMPROCEDENTE EN CONTRA DEL ACUERDO QUE REGULA EL PROCEDIMIENTO PARA LA ELECCIÓN DE LOS INTEGRANTES DEL CONSEJO GENERAL DEL INSTITUTO FEDERAL ELECTORAL, POR TRATARSE DE UN ACTO EN MATERIA ELECTORAL.**", *Semanario Judicial de la Federación y su Gaceta*, tomo XXI, mayo de dos mil cinco, pág. 1019.

<b>Ley Municipal del Estado de Tlaxcala</b>	
<b>Texto anterior a la reforma</b>	<b>Texto reformado el veintitrés de agosto de dos mil dieciocho mediante el Decreto No. 149</b>
<p><b>Artículo 4.</b> Para los efectos de esta Ley se entiende por:</p> <p>[...]</p> <p>Presidente de Comunidad: Al representante político de <b>su</b> comunidad, quien ejerce de manera delegada <b>en su circunscripción territorial</b> la función administrativa municipal.</p>	<p><b>Artículo 4.</b> Para los efectos de esta Ley se entiende por:</p> <p>[...]</p> <p>Presidente de Comunidad: Al representante político de <b>una</b> comunidad, quien ejerce de manera delegada la función administrativa municipal <b>e integra el Cabildo con carácter similar al de regidor.</b></p>
<p><b>Artículo 120.</b> Son facultades y obligaciones de los presidentes de comunidad:</p> <p>I. Acudir a las sesiones de cabildo sólo con voz;</p>	<p><b>Artículo 120.</b> Son facultades y obligaciones de los presidentes de comunidad:</p> <p>I. Acudir a las sesiones de cabildo con voz <b>y voto</b>;</p>

- 34. Conceptos de invalidez<sup>61</sup>.** El municipio actor argumenta que la integración de los presidentes de comunidad al cabildo con carácter similar al del regidor y con derecho de voto en sus sesiones, como disponen los preceptos impugnados, es contraria al diseño orgánico municipal previsto en el artículo 115, fracción I, párrafo primero, de la Constitución Federal. Sostiene que de este precepto constitucional se desprende que los ayuntamientos deben ser integrados exclusivamente por un Presidente Municipal, y los regidores y síndicos que determine la ley; tan es así, que esa es la situación que se replica en el tercer párrafo del artículo 90 de la Constitución local. En su concepto esto implica que sólo tales funcionarios puedan válidamente integrar el cabildo municipal y, por tanto, tener derecho de voto en él<sup>62</sup>.
- 35. Contestación del Poder Legislativo demandado<sup>63</sup>.** Por su parte, el Congreso del Estado de Tlaxcala afirma que sí tenía atribuciones para expedir las disposiciones impugnadas. Argumenta que otorgar el derecho de voto a los presidentes de comunidad se justifica a la luz del principio de progresividad. Sostiene que éste no es sólo aplicable a las personas físicas sino también a las facultades de las autoridades. Explica que retirar el derecho al voto a los presidentes de comunidad implicaría aplicar una medida regresiva en perjuicio de los funcionarios a favor de los cuales ya existía un derecho adquirido y, además, de los ciudadanos a los que aquéllos representan<sup>64</sup>.
- 36. Cuestiones jurídicas a resolver.** De los planteamientos de las partes en relación con estos dos preceptos de la Ley Municipal del Estado de Tlaxcala se desprende una pregunta constitucional específica de cuya respuesta depende la validez de los mismos:
- ¿Es constitucionalmente válido incorporar con derecho a voto al cabildo municipal a funcionarios distintos a los previstos en el artículo 115, fracción I, de la Constitución Federal?
- 37.** A continuación se aborda con detenimiento esta cuestión.
- ¿Es constitucionalmente válido incorporar con derecho a voto al cabildo municipal a funcionarios distintos a los previstos en el artículo 115, fracción I, de la Constitución Federal?**
- 38.** No está a discusión que el cargo de “presidente de comunidad” previsto en la normativa del Estado de Tlaxcala carece de reconocimiento constitucional expreso como parte integrante de los ayuntamientos del país. El texto del artículo 115, fracción I, de la Constitución Federal es claro en el sentido de que el ayuntamiento como órgano de gobierno municipal se integra “*por un Presidente o*

<sup>61</sup> En términos del artículo 40 de la Ley Reglamentaria, el Tribunal Pleno suplirá la deficiencia de la demanda y de su contestación.

<sup>62</sup> Véase el cuaderno principal de la controversia constitucional 38/2019, fojas 12 a 16.

<sup>63</sup> El Poder Ejecutivo demandado no esgrimió argumentos contra el concepto de invalidez.

<sup>64</sup> Véase el cuaderno principal de la controversia constitucional 38/2019, fojas 80 a 89.

*Presidenta Municipal, y el número de regidurías y sindicaturas que la ley determine*<sup>65</sup>. También es claro, sin embargo, que los tres cargos municipales a que se refiere este precepto constitucional distan mucho de ser los únicos en la estructura orgánica de un municipio. Desde cualquier policía municipal hasta el titular de la secretaría de un ayuntamiento, por ejemplo, existen diversos servidores públicos que forman parte de la administración pública municipal, pero que no gozan de mención expresa en ese artículo. La cuestión a dilucidar aquí, por tanto, es más bien si alguno de los funcionarios municipales no previstos expresamente en la fracción I del artículo 115 constitucional puede válidamente participar con derecho de voto en las sesiones de cabildo del respectivo municipio, es decir, en las reuniones deliberativas del máximo órgano de gobierno municipal.

39. Este Tribunal Pleno considera que un análisis integral del citado artículo 115, fracción I, de la Constitución Federal arroja con claridad que, como alega el municipio actor, no es válido incorporar con derecho a voto al cabildo municipal a funcionarios distintos a los previstos expresamente en este precepto constitucional. Como se explica enseguida, si bien en la administración pública municipal ciertamente pueden existir figuras auxiliares al ayuntamiento, como sucede con los presidentes de comunidad en los municipios del Estado de Tlaxcala, el principio constitucional de autonomía municipal consagrado en ese artículo requiere necesariamente que las decisiones del ayuntamiento como órgano de gobierno del municipio recaigan única y exclusivamente en funcionarios electos bajo las condiciones que establece la propia norma fundamental. Esto significa, a su vez, que en las sesiones del cabildo municipal solamente puedan tener derecho de voto aquellos funcionarios previstos de manera expresa en esa disposición constitucional, o sea, el Presidente Municipal, los síndicos y los regidores.
40. En primer lugar, la redacción del artículo 115, fracción I, de la Constitución Federal es inequívoca en el sentido de que las atribuciones constitucionales de un municipio sólo pueden ejercerse a través de su ayuntamiento. El precepto dispone a la letra que “*La competencia que esta Constitución otorga al gobierno municipal se ejercerá por el Ayuntamiento de manera exclusiva.*”<sup>66</sup> Si, de acuerdo con el texto constitucional, el ejercicio de competencias municipales debe recaer exclusivamente en ese órgano colegiado, entonces integrar formalmente el ayuntamiento es un requisito indispensable para participar en la toma de decisiones relacionadas con las funciones constitucionales del municipio. De este modo, con independencia de que la legislación que regule la organización municipal en una entidad federativa le diese otra acepción a ese vocablo, “integrar” un ayuntamiento en sentido constitucional comprende necesariamente la facultad de votar en las reuniones deliberativas de este órgano de gobierno municipal, es decir, implica tener *derecho de voto* en las llamadas sesiones de cabildo.
41. Pues bien, al disponer explícitamente que un ayuntamiento estará integrado por un Presidente Municipal, así como por el número de sindicaturas y regidurías que determine la ley, es decir, sin hacer referencia a alguna otra figura u órgano, la fracción I del artículo 115 de la Constitución Federal implícitamente también prohíbe que en las sesiones del cabildo municipal voten personas que no ostenten alguno de esos tres cargos. En otras palabras, la especificación con carácter limitativo de los distintos funcionarios que integran el ayuntamiento representa a su vez un impedimento constitucional del resto de la población para votar en sus asambleas deliberativas. De lo contrario, las decisiones de gobierno municipal se compartirían con funcionarios ajenos al ayuntamiento y, por ende, las competencias constitucionales del municipio no se ejercerían de manera exclusiva por ese órgano colegiado, vulnerándose así un mandato constitucional expreso.

<sup>65</sup> **Artículo 115.** Los estados adoptarán, para su régimen interior, la forma de gobierno republicano, representativo, democrático, laico y popular, teniendo como base de su división territorial y de su organización política y administrativa, el municipio libre, conforme a las bases siguientes:

I. Cada Municipio será gobernado por un Ayuntamiento de elección popular directa, integrado por un Presidente o Presidenta Municipal y el número de regidurías y sindicaturas que la ley determine, de conformidad con el principio de paridad. La competencia que esta Constitución otorga al gobierno municipal se ejercerá por el Ayuntamiento de manera exclusiva y no habrá autoridad intermedia alguna entre éste y el gobierno del Estado.

Las Constituciones de los estados deberán establecer la elección consecutiva para el mismo cargo de presidentes municipales, regidores y síndicos, por un período adicional, siempre y cuando el periodo del mandato de los ayuntamientos no sea superior a tres años. La postulación sólo podrá ser realizada por el mismo partido o por cualquiera de los partidos integrantes de la coalición que lo hubieren postulado, salvo que hayan renunciado o perdido su militancia antes de la mitad de su mandato.

Las Legislaturas locales, por acuerdo de las dos terceras partes de sus integrantes, podrán suspender ayuntamientos, declarar que éstos han desaparecido y suspender o revocar el mandato a alguno de sus miembros, por alguna de las causas graves que la ley local prevenga, siempre y cuando sus miembros hayan tenido oportunidad suficiente para rendir las pruebas y hacerlos (sic) alegatos que a su juicio convengan.

Si alguno de los miembros dejare de desempeñar su cargo, será sustituido por su suplente, o se procederá según lo disponga la ley.

En caso de declararse desaparecido un Ayuntamiento o por renuncia o falta absoluta de la mayoría de sus miembros, si conforme a la ley no procede que entren en funciones los suplentes ni que se celebren nuevas elecciones, las legislaturas de los Estados designarán de entre los vecinos a los Concejos Municipales que concluirán los periodos respectivos; estos Concejos estarán integrados por el número de miembros que determine la ley, quienes deberán cumplir los requisitos de elegibilidad establecidos para los regidores;

<sup>66</sup> *Idem.*



42. De este modo, atendiendo a la letra de este precepto de la Constitución Federal, todos los demás funcionarios públicos que formen parte de la estructura orgánica municipal pero que no tengan el carácter de Presidente(a) Municipal, síndico(a) o regidor(a), carecen de atribuciones para votar en las sesiones de cabildo y, por tanto, el ejercicio de sus facultades está supeditado a las decisiones del ayuntamiento como órgano máximo de gobierno en el municipio. Si bien dichas autoridades auxiliares o subordinadas normalmente tienen facultades específicas en la demarcación territorial, muchas veces reglamentadas incluso en leyes generales o estatales, aquéllas no conllevan el ejercicio de una competencia originaria y, por consiguiente, se entienden delegadas o derivadas del ayuntamiento.
43. En segundo lugar, el propósito manifiesto de la introducción de esta disposición a la fracción I del artículo 115 constitucional fue precisamente garantizar la autonomía del gobierno municipal, es decir, asegurar que entes que no formaran parte del ayuntamiento estuvieran completamente excluidos de la toma de decisiones respecto del ejercicio de las competencias originarias del municipio. Del análisis del procedimiento legislativo que en junio de mil novecientos noventa y nueve desembocó en la porción normativa que establece los únicos tres cargos que integran un ayuntamiento se desprende claramente que la reforma fue motivada principalmente por la frecuente intervención de otros poderes y niveles de gobierno en la autonomía de los municipios del país.
44. En la exposición de motivos de la principal iniciativa que originó esta reforma, por ejemplo, quedó de manifiesto la percepción de que aunque los municipios en teoría tuvieran reconocida constitucionalmente libertad, personalidad jurídica y patrimonio propio, eran muy frecuentes los casos en que los poderes ejecutivos y legislativos de los Estados se inmiscuían en el ejercicio de las competencias municipales<sup>67</sup>. Para afrontar esta situación se propuso introducir expresamente el principio de autonomía municipal en la Constitución Federal y garantizarlo a través de diversas medidas tendentes a eliminar cualquier tipo de intromisión indebida de agentes externos en las decisiones de gobierno municipal<sup>68</sup>. Específicamente en relación con la designación de los servidores públicos municipales, se planteó explicitar que la potestad de nombrar a todos los funcionarios titulares “*que no [fueran] miembros del ayuntamiento como órgano colegiado*” correspondería exclusivamente al propio ayuntamiento y, además, que estaría completamente vedado a las legislaturas estatales constituir algún órgano como instancia de decisión municipal en lugar de aquél<sup>69</sup>. En el documento se advierte, pues, una intención inequívoca de excluir completamente de las determinaciones que se tomarían en las sesiones del cabildo municipal a funcionarios o particulares que no fueran integrantes del ayuntamiento.
45. Esta visión en torno a la necesidad de fortalecer la autonomía municipal frente a otros poderes a través de la protección reforzada de las atribuciones del ayuntamiento como su órgano de gobierno fue confirmada e incluso potenciada en los dictámenes a las iniciativas que fueron elaborados en ambas Cámaras del Congreso de la Unión. Por un lado, el dictamen de la Cámara de Diputados se refirió al problema de la intromisión tanto de la Federación como de los Estados en el ámbito exclusivo municipal<sup>70</sup>. Para contrarrestar esta situación se consideró que era necesario no solamente establecer reglas que garantizaran que todas las decisiones respecto del ejercicio de funciones municipales se tomaran únicamente por instituciones que tuvieran “*base constitucional*”, sino además especificar en la propia norma fundamental que la fórmula de integración de todos los

<sup>67</sup> Véase la Iniciativa de reformas a los artículos 31, 115 y 116 de la Constitución Política de los Estados Unidos Mexicanos, a cargo del grupo parlamentario del Partido Acción Nacional (Fortalecimiento Municipal), *Gaceta Parlamentaria*, Cámara de Diputados del Congreso de la Unión, LVII Legislatura, año I, no. 16, viernes tres de abril de mil novecientos noventa y ocho, pág. 8 (“Se les reconoce [a los municipios] personalidad jurídica pero hoy por hoy, los gobiernos estatales y las legislaturas locales afectan el ámbito municipal, tomando decisiones en su nombre, sobre todo de carácter administrativo de tal manera que dejan a los ayuntamientos como entidad de despacho o ejecución en asuntos trascendentes.”).

<sup>68</sup> Véase *ídem*. (“Esta realidad... [es motivo] suficiente para replantear el texto de los artículos cuya reforma constitucional se propone con el propósito de garantizar una autentica autonomía municipal, y para ello, pasamos a describir sucintamente las razones y alcances de cada una de ellas:...”).

<sup>69</sup> Véase *ibid.* págs. 8 y 9 (“...en ningún caso las bases normativas municipales que expidan las legislaturas locales, podrán establecer procedimientos de nombramiento o designación de servidores públicos municipales distintos a los propios miembros del ayuntamiento, esto será pues, facultad exclusiva del referido órgano colegiado municipal según el inciso a) ya explicado; así como la prohibición para que las legislaturas determinen la organización interna de la administración pública municipal, al tiempo que no podrá la legislatura constituirse a sí misma ni a ningún otro órgano distinto al ayuntamiento como instancia de decisión o resolución administrativa en lugar del ayuntamiento como órgano de gobierno municipal.”) (Énfasis añadido).

<sup>70</sup> Véase el Dictamen de la Comisión de Gobernación y Puntos Constitucionales con Proyecto de Decreto, que reforma y adiciona el artículo 115 de la Constitución Política de los Estados Unidos Mexicanos, *Gaceta Parlamentaria*, Cámara de Diputados del Congreso de la Unión, LVII Legislatura, año II, no. 286, quince de junio de mil novecientos noventa y nueve, pág. 10. (“Diversas circunstancias de orden político y económico, han propiciado que el Municipio presente carencias de tipo financiero, así como debilidad política y jurídica en relación con los órganos federales y de las entidades federativas, que han impedido su funcionamiento autónomo y libre.”)

ayuntamientos del país sería exclusivamente la de un Presidente Municipal, y los síndicos y regidores señalados por la ley<sup>71</sup>.

46. Por su parte, en el dictamen del Senado de la República simplemente se reiteró la problemática identificada por la colegisladora, y se retomaron las consideraciones y medidas propuestas por ella para afrontarla<sup>72</sup>. Es decir, durante la discusión del documento de reformas en el Pleno del Senado nadie cuestionó el objetivo de fortalecer la autonomía municipal, ni tampoco los medios para lograrlo. La cámara revisora únicamente hizo dos correcciones de estilo a la propuesta de la Cámara de Diputados, mismas que también fueron aprobadas por unanimidad<sup>73</sup>. De este modo, es válido concluir que la finalidad de la modificación a la fracción I del artículo 115 constitucional para especificar los cargos que integran un ayuntamiento era excluir completamente a otros poderes y niveles de las decisiones de gobierno municipal. Se trata, por tanto, de un elemento concluyente en el sentido de que no está permitido a los Congresos estatales conferir derecho a votar en las sesiones del cabildo municipal a figuras como los presidentes de comunidad que contempla la normativa de Tlaxcala.
47. En tercer lugar, quizás lo más relevante, el artículo 115, fracción I, de la Constitución Federal forma parte de un sistema normativo complejo y, por tanto, no puede ser interpretado de manera aislada por esta Suprema Corte. Al contrario, el sentido de ese precepto constitucional debe determinarse también en función de las distintas disposiciones del mismo ordenamiento que regulan la integración, organización y funcionamiento del municipio libre como nivel de gobierno. Esto implica tener que considerar su relación con los demás artículos de la Constitución Federal que inciden en la forma en que el ayuntamiento ejerce la autonomía municipal, desde luego, pero también con los diversos preceptos constitucionales que establecen las condiciones democráticas de integración de los gobiernos municipales.
48. Así, por un lado, el principio de autonomía municipal previsto en la fracción I del artículo 115 constitucional debe interpretarse en función de la diversa fracción II de ese mismo artículo<sup>74</sup>, pues esta última es la disposición que impone los límites a la facultad legislativa de las entidades federativas en relación con los municipios que las conforman. Concretamente, en términos de la

<sup>71</sup> Véase *ibid.*, pág. 11. ("Mediante la reforma correspondiente, se pretende que en el ámbito de gobierno del municipio se ejerzan competencias exclusivas a favor del Ayuntamiento; lo que supone la exclusión, no solo de autoridades intermedias entre el gobierno del Estado y el ayuntamiento, sino de cualquier otro ente, organismo o institución que creado por los poderes federales o estatales sin base constitucional, pretenda ejercer funciones municipales. Lo anterior sin embargo, no afecta la posibilidad que se creen instancias de coordinación, asociación o concertación, o bien concesión, autorización y contratación de cualquier índole, siempre y cuando sean aprobadas por el propio Ayuntamiento. De esta forma se elimina la práctica incorrecta de que se constituyan organismos o instancias paralelas a la figura del Ayuntamiento o Consejos Municipales. Igualmente, en esta fracción se expresa la fórmula básica de integración de los ayuntamientos, a partir de un Presidente Municipal y el número de síndicos y regidores que de acuerdo a su circunstancia deben señalar las leyes estatales.") (Énfasis añadido).

<sup>72</sup> Véase la Minuta con proyecto de decreto por el que se reforma y adiciona el artículo 115 de la Constitución Política de los Estados Unidos Mexicanos, *Diario de los Debates*, Senado de la República, LVII Legislatura, año II, segundo periodo extraordinario, sesión no. 7, veinticinco de junio de mil novecientos noventa y nueve, disponible en la dirección web: [https://www.senado.gob.mx/64/diario\\_de\\_los\\_debates/documento/1015](https://www.senado.gob.mx/64/diario_de_los_debates/documento/1015) ("De la misma manera se participa de las argumentaciones vertidas en el dictamen de la Colegisladora, sobre la conveniencia de solamente ocuparse en este momento del proceso legislativo, de la reforma y modificación del artículo 115 de la Constitución Política de los Estados Unidos Mexicanos que se contrae al marco constitucional concerniente a los municipios, por los mismos argumentos expresados por la Colegisladora, y por los que en párrafos subsecuentes se mencionarán en el cuerpo de este dictamen...") (Énfasis añadido).

<sup>73</sup> Véase *idem*. ("Si bien la minuta con proyecto de Decreto remitida por la H. Colegisladora, contiene las propuestas de reformas y adiciones antes reseñadas, a consideración y juicio de las comisiones unidas dictaminadoras que presentan este proyecto, estiman que es conveniente efectuar algunas correcciones de estilo a dicha minuta, siempre con el ánimo de cumplir con los propósitos que compartimos tal y como ha sido señalado en las Consideraciones de este dictamen.")

<sup>74</sup> **Artículo 115.** [...]

II. Los municipios estarán investidos de personalidad jurídica y manejarán su patrimonio conforme a la ley.

Los ayuntamientos tendrán facultades para aprobar, de acuerdo con las leyes en materia municipal que deberán expedir las legislaturas de los Estados, los bandos de policía y gobierno, los reglamentos, circulares y disposiciones administrativas de observancia general dentro de sus respectivas jurisdicciones, que organicen la administración pública municipal, regulen las materias, procedimientos, funciones y servicios públicos de su competencia y aseguren la participación ciudadana y vecinal.

El objeto de las leyes a que se refiere el párrafo anterior será establecer:

- a) Las bases generales de la administración pública municipal y del procedimiento administrativo, incluyendo los medios de impugnación y los órganos para dirimir las controversias entre dicha administración y los particulares, con sujeción a los principios de igualdad, publicidad, audiencia y legalidad;
- b) Los casos en que se requiera el acuerdo de las dos terceras partes de los miembros de los ayuntamientos para dictar resoluciones que afecten el patrimonio inmobiliario municipal o para celebrar actos o convenios que comprometan al Municipio por un plazo mayor al periodo del Ayuntamiento;
- c) Las normas de aplicación general para celebrar los convenios a que se refieren tanto las fracciones III y IV de este artículo, como el segundo párrafo de la fracción VII del artículo 116 de esta Constitución;
- d) El procedimiento y condiciones para que el gobierno estatal asuma una función o servicio municipal cuando, al no existir el convenio correspondiente, la legislatura estatal considere que el municipio de que se trate esté imposibilitado para ejercerlos o prestarlos; en este caso, será necesaria solicitud previa del ayuntamiento respectivo, aprobada por cuando menos las dos terceras partes de sus integrantes; y
- e) Las disposiciones aplicables en aquellos municipios que no cuenten con los bandos o reglamentos correspondientes.

Las legislaturas estatales emitirán las normas que establezcan los procedimientos mediante los cuales se resolverán los conflictos que se presenten entre los municipios y el gobierno del estado, o entre aquéllos, con motivo de los actos derivados de los incisos c) y d) anteriores;

[...]

fracción II del artículo 115 de la Constitución Federal las leyes estatales en materia municipal sólo pueden establecer: (i) las bases generales de la administración pública municipal y del procedimiento administrativo; (ii) los casos que requieren votación calificada del ayuntamiento para afectar el patrimonio inmobiliario municipal o celebrar actos o convenios que comprometan al municipio por un plazo mayor al periodo del ayuntamiento; (iii) las normas de aplicación general para celebrar convenios de asunción de funciones con los Estados; (iv) el procedimiento y condiciones para que el Estado asuma tales funciones sin convenio a solicitud del municipio y, finalmente, (v) las disposiciones aplicables en aquellos municipios que no cuenten con los bandos o reglamentos correspondientes.

49. Si, como puede observarse, la referida fracción II del artículo 115 constitucional no reconoce en alguno de sus cinco incisos que designar a los integrantes del ayuntamiento sea uno de los objetos de las leyes estatales en materia municipal, entonces no sería sistemático con esa disposición interpretar la diversa fracción I del mismo artículo en un sentido que sí permitiera a un Congreso estatal incorporar con derecho de voto al cabildo municipal a funcionarios que no integren el ayuntamiento respectivo. De hacerlo así se estaría reconociendo implícitamente un objeto adicional a la legislación estatal en materia municipal y, por ende, quedarían sin efectos las disposiciones constitucionales cuya principal función es precisamente impedir que las legislaturas locales invadan las competencias originarias del municipio. Esa interpretación sería completamente disfuncional al régimen competencial de la Constitución Federal y, por ende, inadmisibles.
50. Por otro lado, el multicitado artículo 115, fracción I, de la Constitución Federal también debe interpretarse en función de los diversos principios constitucionales que regulan la integración democrática de los cargos que conforman un ayuntamiento. Sin pretender en modo alguno emprender aquí la elaboración de un tratado sobre democracia electoral a nivel municipal, es bien conocido que nuestra norma fundamental establece diversas condiciones y garantías para la conformación democrática de los órganos de gobierno municipal. Nadie negaría, por ejemplo, que en términos de lo dispuesto en los artículos 41, párrafos primero y tercero, fracción I<sup>75</sup>; 115, fracción I<sup>76</sup>, y 116, fracción IV, inciso a)<sup>77</sup>, todos ellos de la Constitución Federal, la renovación de los integrantes de los ayuntamientos deberá realizarse por *elección directa*, a través de elecciones *libres, auténticas y periódicas*, así como mediante sufragio *universal, libre, secreto y directo*. También es claro que, con base en los dos primeros artículos citados, así como en los artículos 2º, apartado A, fracción VII<sup>78</sup>, y 35, fracción II<sup>79</sup>, de la propia Constitución Federal, en las elecciones de

<sup>75</sup> **Artículo 41.** El pueblo ejerce su soberanía por medio de los Poderes de la Unión, en los casos de la competencia de éstos, y por los de los Estados y la Ciudad de México, en lo que toca a sus regímenes interiores, en los términos respectivamente establecidos por la presente Constitución Federal y las particulares de cada Estado y de la Ciudad de México, las que en ningún caso podrán contravenir las estipulaciones del Pacto Federal.

[...]

La renovación de los poderes Legislativo y Ejecutivo se realizará mediante elecciones libres, auténticas y periódicas, conforme a las siguientes bases:

I. Los partidos políticos son entidades de interés público; la ley determinará las normas y requisitos para su registro legal, las formas específicas de su intervención en el proceso electoral y los derechos, obligaciones y prerrogativas que les corresponden. En la postulación de sus candidaturas, se observará el principio de paridad de género.

Los partidos políticos tienen como fin promover la participación del pueblo en la vida democrática, fomentar el principio de paridad de género, contribuir a la integración de los órganos de representación política, y como organizaciones ciudadanas, hacer posible su acceso al ejercicio del poder público, de acuerdo con los programas, principios e ideas que postulan y mediante el sufragio universal, libre, secreto y directo, así como con las reglas que marque la ley electoral para garantizar la paridad de género, en las candidaturas a los distintos cargos de elección popular. Sólo los ciudadanos y ciudadanas podrán formar partidos políticos y afiliarse libre e individualmente a ellos; por tanto, quedan prohibidas la intervención de organizaciones gremiales o con objeto social diferente en la creación de partidos y cualquier forma de afiliación corporativa.

Las autoridades electorales solamente podrán intervenir en los asuntos internos de los partidos políticos en los términos que señalen esta Constitución y la ley.

Los partidos políticos nacionales tendrán derecho a participar en las elecciones de las entidades federativas y municipales. El partido político nacional que no obtenga, al menos, el tres por ciento del total de la votación válida emitida en cualquiera de las elecciones que se celebren para la renovación del Poder Ejecutivo o de las Cámaras del Congreso de la Unión, le será cancelado el registro.

<sup>76</sup> Véase *supra* nota 65.

<sup>77</sup> **Artículo 116.** El poder público de los estados se dividirá, para su ejercicio, en Ejecutivo, Legislativo y Judicial, y no podrán reunirse dos o más de estos poderes en una sola persona o corporación, ni depositarse el legislativo en un solo individuo.

Los poderes de los Estados se organizarán conforme a la Constitución de cada uno de ellos, con sujeción a las siguientes normas:

[...]

IV. De conformidad con las bases establecidas en esta Constitución y las leyes generales en la materia, las Constituciones y leyes de los Estados en materia electoral, garantizarán que:

a) Las elecciones de los gobernadores, de los miembros de las legislaturas locales y de los integrantes de los ayuntamientos se realicen mediante sufragio universal, libre, secreto y directo; y que la jornada comicial tenga lugar el primer domingo de junio del año que corresponda. Los Estados cuyas jornadas electorales se celebren en el año de los comicios federales y no coincidan en la misma fecha de la jornada federal, no estarán obligados por esta última disposición;

[...]

<sup>78</sup> **Artículo 2º.** [...]

A. Esta Constitución reconoce y garantiza el derecho de los pueblos y las comunidades indígenas a la libre determinación y, en consecuencia, a la autonomía para:

[...]

los integrantes de todos los ayuntamientos del país debe respetarse el principio de *paridad de género* tanto en su vertiente vertical como en la horizontal<sup>80</sup>. Finalmente, tampoco puede negarse que la fracción VIII del multicitado artículo 115 constitucional obliga a que en la elección de los ayuntamientos de todos los municipios opere el principio de *representación proporcional*<sup>81</sup>.

51. Pues bien, concluir que la fracción I del artículo 115 constitucional permite a las legislaturas estatales incorporar con derecho de voto al cabildo a funcionarios municipales distintos a los previstos expresamente en dicha disposición simplemente no sería sistemático con los preceptos constitucionales recién referidos, pues se obstaculizaría que en la integración de los ayuntamientos del país tuvieran plena aplicabilidad los principios que aquellos artículos consagran y, por consiguiente, se diluiría la fuerza normativa que la Constitución Federal debe ejercer sobre las elecciones de los órganos de gobierno municipal. Bajo esa interpretación, por ejemplo, una legislatura local podría establecer que la elección de ciertos integrantes del cabildo no fuera popular sino indirecta, que se eligieran puros varones entre los candidatos, o bien que no hubiera candidaturas de representación proporcional.
52. Además de que en tal supuesto las decisiones del máximo órgano de gobierno municipal claramente estarían siendo tomadas por —en el mejor de los casos consensuadas con— personas cuya elección no estuvo sujeta a las condiciones mínimas que establece la norma fundamental, el sistema de medios de impugnación en materia electoral tampoco sería idóneo para corregir esos vicios, pues éste fue creado para garantizar la vigencia de todos los principios que rigen la materia electoral, pero únicamente frente a elecciones con base constitucional. En otras palabras, si un cargo municipal no goza de reconocimiento a nivel constitucional, entonces su designación no está sujeta necesariamente al control de la jurisdicción constitucional en materia electoral, ni estará realmente garantizado su pleno sometimiento a las normas de la Constitución Federal que regulan las elecciones municipales. Al validar un acto legislativo en ese sentido, por lo tanto, esta Suprema Corte también incidiría indebidamente en las atribuciones del Tribunal Electoral del Poder judicial de la Federación para garantizar la constitucionalidad de las elecciones municipales.
53. Específicamente en el caso que nos ocupa, al no estar asegurado que la integración de un ayuntamiento cumpla con todas las condiciones democráticas que establece la Constitución Federal, el legislador local siempre estaría en posibilidad de distorsionar la configuración de ese órgano de gobierno y, por consiguiente, de alterar a su conveniencia la toma de decisiones en el municipio eludiendo requisitos constitucionales. Tan es así, que si uno observa la lista de presidentes de comunidad del municipio actor, es evidente que su elección no cumple con el principio de paridad de género, pues el número de varones (once) supera con creces al de mujeres (una)<sup>82</sup>. Incluso la Sala Superior del Tribunal Electoral del Poder Judicial de la Federación —máxima autoridad en la materia, salvo por lo previsto en la fracción II del artículo 105 constitucional— ha sostenido que la elección de estos cargos auxiliares a los ayuntamientos de Tlaxcala no debe ser considerada para efectos de determinar los límites constitucionales de sobre y subrepresentación en las elecciones municipales ni, por tanto, para la asignación de regidurías por el principio de representación proporcional<sup>83</sup>. En esta tesitura, permitir al legislador de Tlaxcala integrar a los presidentes de comunidad con derecho de voto en las sesiones de cabildo claramente sería disfuncional a los principios constitucionales que rigen las elecciones municipales y a sus garantías, pues comprometería sobremanera su vigencia en los municipios de esa entidad federativa.

---

VII. Elegir, en los municipios con población indígena, representantes ante los ayuntamientos, observando el principio de paridad de género conforme a las normas aplicables.

[...]

<sup>79</sup> **Artículo 35.** Son derechos de la ciudadanía:

[...]

II. Poder ser votada en condiciones de paridad para todos los cargos de elección popular, teniendo las calidades que establezca la ley. El derecho de solicitar el registro de candidatos y candidatas ante la autoridad electoral corresponde a los partidos políticos, así como a los ciudadanos y las ciudadanas que soliciten su registro de manera independiente y cumplan con los requisitos, condiciones y términos que determine la legislación;

<sup>80</sup> Véase la contradicción de tesis 44/2016, resuelta el quince de octubre de dos mil diecinueve en este punto por unanimidad de nueve votos de las ministras Piña Hernández y Esquivel Mossa y los ministros Gutiérrez Ortiz Mena, González Alcántara Carrancá, Aguilar Morales, Pardo Rebolledo, Laynez Potisek, Pérez Dayán y Presidente Zaldívar Lelo de Larrea.

<sup>81</sup> **Artículo 115.** [...]

VIII. Las leyes de los estados introducirán el principio de la representación proporcional en la elección de los ayuntamientos de todos los municipios.

<sup>82</sup> Véase el cuaderno principal de la controversia constitucional 38/2019, fojas 1 y 2.

<sup>83</sup> Véase la resolución recaída al expediente SUP-REC-774/2016 y sus acumulados, págs. 65 a 67 (“Por tanto, si los presidentes de comunidad no forman parte del ayuntamiento, resulta claro que los mismos no deben ser considerados para fijar los límites de sub-representación y sobre-representación, toda vez que, como ya se expuso con anterioridad, la totalidad de los miembros del ayuntamiento se conforman de manera exclusiva con el Presidente Municipal, Síndico y sus respectivos regidores. En ese sentido, se declaran infundados los agravios en los que los recurrentes aducen que los presidentes de comunidad deben considerarse como parte del ayuntamiento para efectos de la asignación de regidores por el principio de representación proporcional.”) (Énfasis omitido).

54. Por último, íntimamente vinculado con lo anterior, la evolución histórica del régimen constitucional municipal ha transitado decididamente en el sentido de consolidar al municipio como un orden autónomo de gobierno. Este desarrollo normativo constitucional ha desembocado en la reducción al mínimo indispensable de las interferencias permitidas en las competencias propiamente municipales por parte de los Estados o la Federación y, a la vez, en el fortalecimiento gradual de las garantías procesales y orgánico-institucionales para que los municipios puedan combatir jurisdiccionalmente cualquier exceso a manos de los otros poderes o niveles de gobierno. Los cambios al texto constitucional, por tanto, claramente han ido en el sentido de garantizar que la autonomía municipal sea la regla y, en cambio, la intervención en las competencias originarias municipales sea la excepción.
55. Por una parte, en la Constitución Federal se han ido introduciendo gradualmente diversos candados para que la intervención de los poderes estatales en el ejercicio de competencias municipales sea de carácter extraordinario y excepcional. En este sentido, por ejemplo, en febrero de mil novecientos ochenta y tres se introdujo al texto de la fracción I del artículo 115 constitucional un procedimiento específico a agotar por los Congresos locales para que pudiera proceder la suspensión, declaración de desaparición de poderes municipales o revocación de mandato a los miembros de los ayuntamientos<sup>84</sup>. Como ha sostenido el Tribunal Pleno en diversas ocasiones<sup>85</sup>, con esta importante reforma se buscó que la interferencia de los legisladores locales sobre el mandato que por decisión popular ejercen los ayuntamientos pudiera darse sólo cuando estuviera plenamente justificado y después de un gravoso procedimiento donde quedara acreditada fehacientemente dicha necesidad<sup>86</sup>.
56. Asimismo, ante la insuficiencia de ese marco jurídico para impedir la indebida intervención de otros poderes o niveles en el gobierno municipal, algunos años después se aprobó la ya referida reforma constitucional de mil novecientos noventa y nueve (*supra* párrs. 43 a 46). A través de ella se establecieron los también ya referidos límites a la actividad legislativa estatal en materia municipal (*supra* párr. 48) y, además, se regularon más detalladamente los distintos supuestos en que los Estados de la República excepcionalmente podían asumir competencias originarias municipales.
57. Finalmente, mientras que las intervenciones en los municipios se volvían cada vez más extraordinarias y se sujetaban a procedimientos más gravosos para los Congresos estatales, las garantías jurisdiccionales para someter dichas intervenciones a control de constitucionalidad, en cambio, se han vuelto más completas y expeditas que nunca. Concretamente, con el paso del tiempo, particularmente a partir de la conocida reforma constitucional al Poder Judicial de diciembre de mil novecientos noventa y cuatro, se ha ido fortaleciendo de manera notoria la garantía jurisdiccional de las atribuciones constitucionales del municipio. Incluso la ya citada jurisprudencia de esta Suprema Corte que reconoce interés jurídico a los municipios para defender su integración por vía de la controversia constitucional es reflejo de esta evolución normativa<sup>87</sup>. El desarrollo de la Constitución Federal se ha traducido en un régimen que garantiza jurisdiccionalmente que la intervención en las competencias originarias municipales sea la excepción y, en cambio, la autonomía municipal la regla.
58. En suma, si se atiende a la evolución del régimen constitucional del municipio libre y de los procedimientos para asegurar su cumplimiento, entonces tampoco habría justificación alguna para interpretar la fracción I del artículo 115 constitucional en un sentido que permitiera al Congreso de Tlaxcala incorporar con derecho de voto a los denominados presidentes de comunidad al cabildo municipal. Una conclusión de ese tipo iría francamente en sentido contrario a la tendencia constitucional de fortalecer la autonomía municipal y su garantía jurisdiccional, pues validaría la intromisión constante del legislativo de dicha entidad federativa en el órgano máximo de gobierno municipal, desconociéndose así el carácter excepcional que de acuerdo con la Constitución Federal debe tener cualquier intervención estatal en el ejercicio de competencias originarias municipales.

<sup>84</sup> Véase *supra* nota 65.

<sup>85</sup> Véase la controversia constitucional 9/2000, pág. 255, y la controversia constitucional 49/2003, págs. 70 a 71.

<sup>86</sup> Véase la jurisprudencia del Tribunal Pleno con clave P./J.115/2004 cuyo rubro es "CONTROVERSIA CONSTITUCIONAL. EL ACTO POR EL CUAL LA LEGISLATURA DE UN ESTADO DECLARA LA SUSPENSIÓN O DESAPARICIÓN DE UN AYUNTAMIENTO, SIN CUMPLIR CON LOS REQUISITOS ESTABLECIDOS EN EL ARTÍCULO 115, FRACCIÓN I, PÁRRAFO TERCERO, DE LA CONSTITUCIÓN FEDERAL, TRANSGREDE LA PRERROGATIVA CONCEDIDA A DICHO ENTE MUNICIPAL, CONSISTENTE EN SALVAGUARDAR SU INTEGRACIÓN Y CONTINUIDAD EN EL EJERCICIO DE SUS FUNCIONES DE GOBIERNO", *Semanario Judicial de la Federación y su Gaceta*, novena época, tomo XX, noviembre de dos mil cuatro, pág. 651.

<sup>87</sup> Véase la jurisprudencia del Tribunal Pleno con clave P./J.84/2001 citada en *supra* nota 55.

59. Por todas estas razones la Suprema Corte de Justicia de la Nación considera que es **sustancialmente fundado** el concepto de invalidez esgrimido por el municipio actor y suficiente para **declarar la invalidez** de los artículos 4, definición novena, así como 120, fracción I, de la Ley Municipal del Estado de Tlaxcala, reformados mediante el Decreto No. 149, publicado el veintitrés de agosto de dos mil dieciocho en el Periódico Oficial de esa entidad federativa. Dichos preceptos indebidamente confieren la atribución a los presidentes de comunidad de integrar el cabildo con carácter similar al de los regidores y de gozar del derecho de voto en sus sesiones. Con ello vulneran de forma manifiesta el artículo 115, fracción I, de la Constitución Federal.
60. No es obstáculo para llegar a esta conclusión que el Poder Legislativo de Tlaxcala argumente que privar de este derecho a los presidentes de comunidad sería una medida regresiva y violatoria de derechos adquiridos, tanto de las autoridades afectadas como de las personas quienes las eligieron. En primer lugar, contrariamente a lo que sugiere el poder demandado, el principio de progresividad de los derechos humanos no es aplicable como tal a las facultades de las autoridades ni puede, por consiguiente, justificar válidamente la aplicación de criterios en ese sentido para proteger las atribuciones de los poderes públicos. Los principios previstos en el párrafo tercero del artículo 1° constitucional claramente son normas para proteger a las *personas*, no a los órganos del Estado<sup>88</sup>. Y aunque quienes ocupen cargos públicos ciertamente tienen derechos humanos, éstos no derivan de su carácter de autoridad. Al contrario, la Constitución Federal es categórica en el sentido de que las autoridades del país únicamente son destinatarios de las obligaciones de derechos humanos, pero nunca sus beneficiarios.
61. En esta tesitura, cuando la Suprema Corte se ha referido a la “no regresividad” como exigencia para evaluar la posible afectación a ciertas garantías orgánico-institucionales en las entidades federativas, normalmente en asuntos vinculados al principio de independencia judicial previsto en la fracción III del artículo 116 de la Constitución Federal, el Máximo Tribunal siempre ha dejado en claro que no se estaba refiriendo al principio de progresividad de los derechos humanos<sup>89</sup>. Se trata de un criterio diverso encaminado específicamente a determinar la razonabilidad de aquellas medidas que modifiquen la forma en que hasta entonces las entidades federativas han garantizado ciertos principios institucionales, cuando la Constitución Federal les reconoce cierta libertad configurativa en su implementación. Sin embargo, en relación con los distintos *cargos* que pueden integrar con derecho a voto un ayuntamiento, no hay tal libertad configurativa para las entidades federativas. La hay únicamente en torno al *número* de síndicos y regidores, desde luego siempre y cuando dicho número respete a su vez los distintos principios establecidos en la Constitución Federal (p.ej. paridad de género, representación proporcional, legalidad, etc.). Por lo tanto, el principio invocado por el poder demandado no es aplicable en modo alguno en este asunto.
62. En segundo lugar, independientemente de que nunca se podrá concluir válidamente que existe un derecho adquirido cuando éste se pretenda sostener en normas estimadas inconstitucionales, como sucede en el caso, ya se señaló líneas arriba (*supra* párrs. 3, 4 y 33) que la elección de los actuales presidentes de comunidad en el Estado de Tlaxcala se hizo bajo una normativa que no les confería derecho de voto en el cabildo municipal. De este modo, tampoco puede hablarse de una violación al derecho fundamental a voto activo ni pasivo a raíz de la declaración de invalidez de los preceptos legales impugnados, pues simplemente no es razonable concluir que al momento de realizarse la elección la ciudadanía haya votado por presidentes de comunidad que tendrían conferida esa atribución. Mientras que la legislación estatal vigente en ese momento disponía exactamente lo contrario, no hay constancia alguna en autos de que la constitucionalidad de los preceptos derogados haya sido entonces controvertida por los funcionarios municipales afectados. De este modo, tampoco ese argumento podría llevar a esta Suprema Corte a reconocer la validez de los dos artículos impugnados de la Ley Municipal del Estado de Tlaxcala.

<sup>88</sup> **Artículo 1°.** [...]

Todas las autoridades, en el ámbito de sus competencias, tienen la obligación de promover, respetar, proteger y garantizar los derechos humanos de conformidad con los principios de universalidad, interdependencia, indivisibilidad y progresividad. En consecuencia, el Estado deberá prevenir, investigar, sancionar y reparar las violaciones a los derechos humanos, en los términos que establezca la ley.

[...].

<sup>89</sup> Véase, por ejemplo, la controversia constitucional 165/2018, pág. 42 (“...cuando se dice que las entidades federativas, ante el doble mandato establecido en la fracción III del artículo 116 constitucional, deben salvaguardar la permanencia de los elementos y previsiones que formen parte de las garantías de independencia judicial bajo una exigencia razonable de no regresividad, no debe confundirse con nuestra doctrina sobre la regresividad en materia de derechos humanos.”) (Énfasis añadido). El mismo criterio ha sido aplicado en las controversias constitucionales 81/2010, págs. 114 y 120, y 99/2016, pág. 102, y se ve reflejado en la tesis de jurisprudencia del Tribunal Pleno con clave P./J.29/2012, cuyo rubro es “**AUTONOMÍA E INDEPENDENCIA JUDICIAL. EL LEGISLADOR DEBE ESTABLECERLAS Y GARANTIZARLAS EN LA LEY.**”, *Semanario Judicial de la Federación y su Gaceta*, libro XIII, tomo 1, octubre de dos mil doce, pág. 89.

## B

- 63. Artículo segundo del Decreto No. 75.** Como ya se mencionó, este precepto reformó el artículo primero transitorio del diverso Decreto No. 149, publicado el veintitrés de agosto de dos mil dieciocho en el Periódico Oficial del Estado de Tlaxcala. El artículo aquí impugnado simplemente adelantó al uno de enero de dos mil diecinueve la entrada en vigor de los artículos analizados en la sección anterior, prevista originalmente para el treinta y uno de agosto de dos mil veintiuno. Su redacción es del tenor siguiente:

**“ARTÍCULO SEGUNDO.** Con fundamento en lo establecido en los preceptos invocados en el artículo anterior, se REFORMA el párrafo primero del ARTÍCULO PRIMERO TRANSITORIO del Decreto número ciento cuarenta y nueve, aprobado por el Pleno del Congreso del Estado de Tlaxcala, el día catorce de agosto del año dos mil dieciocho, por el que se reforman la definición novena del artículo 4, el artículo 14 y la fracción I del artículo 120, todos de la Ley Municipal del Estado de Tlaxcala, para quedar como sigue: *‘ARTÍCULO PRIMERO. El presente Decreto entrará en vigor a partir del día uno de enero del año dos mil diecinueve, debiéndose publicar en el Periódico Oficial del Estado de Tlaxcala.’*”

- 64. Conceptos de invalidez.** Respecto de este artículo el municipio actor hace valer tanto violaciones procesales como de contenido. Señala, por una parte, que el Congreso del Estado de Tlaxcala cometió diversas irregularidades durante el proceso legislativo, mismas que resultan violatorias de los artículos 14, 16, 39, 40 y 41 de la Constitución Federal. Concretamente, aduce que: (i) no existió el acuerdo de inicio o radicación del expediente legislativo; (ii) el escrito que contenía la iniciativa de reforma no fue presentado ante el Presidente del Congreso local como establecía el artículo 114 del Reglamento Interior, sino ante la Honorable Asamblea; (iii) no existe certeza jurídica sobre el orden del día y la fecha en la que se dio primera lectura de la iniciativa; (iv) la iniciativa fue turnada a las comisiones dictaminadoras por la encargada de despacho de la Secretaría Parlamentaria del Congreso local, no por la titular; (v) no existe certeza jurídica de que el dictamen de la iniciativa se haya rendido dentro de los treinta días que establecía el artículo 76 del Reglamento Interior y, por último, (vi) no existe el acta en la que conste la discusión y aprobación del Decreto<sup>90</sup>.
- 65.** Por otra parte, en relación con el contenido de esa norma, el municipio actor alega que el artículo segundo del Decreto No. 75 vulnera los artículos 14, 16 y 115, fracción I, de la Constitución Federal, pues reforma una disposición que no había entrado en vigor y dispone sin fundamentación ni motivación alguna la aplicación retroactiva en el municipio de una ley que tiene repercusiones directas en la integración de su ayuntamiento. Afirma que no es posible jurídicamente dar efectos a reformas legales que incidan en la integración de un ayuntamiento una vez que éste ya ha sido electo y se encuentre en funciones<sup>91</sup>.
- 66. Contestación de las autoridades demandadas.** Respecto de los planteamientos relacionados con violaciones al proceso legislativo, el Poder Legislativo local señala que, contrariamente a lo alegado, sí siguió el procedimiento previsto para ello en la Constitución local y en la Ley Orgánica del Poder Legislativo de Tlaxcala. Concretamente, afirma que la iniciativa de reforma fue presentada por el Diputado Víctor Manuel Báez López, integrante del Grupo Parlamentario del Partido Movimiento de Regeneración Nacional, y que ésta fue turnada a las comisiones unidas de Asuntos Electorales y de Puntos Constitucionales, Gobernación y Justicia, y Asuntos Políticos del Congreso del Estado de Tlaxcala, para la elaboración del dictamen con proyecto de decreto correspondiente. Sostiene que ese dictamen fue presentado ante el Pleno del Congreso estatal el cinco de diciembre de dos mil dieciocho y, por último, señala que el mismo fue leído, discutido, votado y aprobado también por el Pleno en sesión pública celebrada el once de diciembre de dos mil dieciocho<sup>92</sup>. Por su parte, el Poder Ejecutivo del Estado de Tlaxcala responde que su intervención en el proceso legislativo se había limitado a la publicación de la ley de manera subordinada al Poder Legislativo local. Por lo anterior, solicita que se declare la validez de la sanción y promulgación del Decreto impugnado<sup>93</sup>.

<sup>90</sup> Véase el cuaderno principal de la controversia constitucional 38/2019, fojas 6 a 10.

<sup>91</sup> Véase *ibíd.*, fojas 3 y 6 a 15.

<sup>92</sup> Véase *ibíd.*, fojas 90 y 91.

<sup>93</sup> Véase *ibíd.*, fojas 428 a 430.

67. En relación con el argumento de aplicación retroactiva de la ley, el Poder Legislativo local simplemente reiteró que tenía atribuciones para tomar la determinación de adelantar la entrada en vigor de las modificaciones a la Ley Municipal de la entidad porque ya estaba vigente el artículo transitorio que establecía su *vacatio legis*. Sostuvo, además, que la figura de presidente de comunidad ya existía con anterioridad a las reformas y que la medida simplemente buscaba restablecer un derecho reconocido a los presidentes de comunidad desde mil novecientos ochenta y tres<sup>94</sup>. Por su parte, el Poder Ejecutivo demandado no hizo referencia a esta cuestión en su contestación.
68. **Cuestiones jurídicas a resolver.** De los planteamientos de las partes en relación con el artículo segundo del Decreto No. 75 se desprenden dos preguntas jurídicas específicas de cuya respuesta dependería la constitucionalidad o inconstitucionalidad de ese precepto *por vicios propios*:
1. ¿Se acreditaron violaciones sustanciales al procedimiento legislativo en la expedición del Decreto No. 75?
  2. ¿Es constitucionalmente válido expedir normas generales que incidan en la integración de un ayuntamiento ya electo?
69. Sin embargo, como se había anticipado al inicio de este apartado, en el presente asunto es innecesario abordar estos planteamientos. Dada la inminente declaración de invalidez de las normas cuya entrada en vigor adelantó el artículo aquí impugnado, éste ya no podrá subsistir por sí mismo. Si la única consecuencia jurídica del artículo segundo del Decreto No.75 aquí controvertido era modificar un artículo transitorio para así adelantar la entrada en vigor de las dos normas generales que recién han sido consideradas inválidas por este Tribunal Pleno, entonces a ningún efecto práctico llevaría analizar su inconstitucionalidad por vicios propios. La norma aquí analizada presenta el mismo vicio de inconstitucionalidad que aquéllas, pues no se puede válidamente adelantar la vigencia de normas inconstitucionales. Por consiguiente, analizar los planteamientos del actor contra esa disposición no podría llevar a un resultado distinto a la declaración de invalidez. Dicho de otra manera, independientemente de que los conceptos de invalidez formulados contra este precepto se estimaran fundados o no, la pretensión que con ellos buscaba el municipio actor quedará satisfecha y, por tanto, deviene innecesario su análisis<sup>95</sup>.
70. Así, al haberse determinado que son inconstitucionales los artículos 4, definición novena, y 120, fracción I, de la Ley Municipal de Tlaxcala, reformados mediante Decreto No. 149, publicado en el Periódico Oficial de esa entidad federativa el veintitrés de agosto de dos mil dieciocho, es igualmente inconstitucional el precepto impugnado cuyo único objeto fue adelantar su entrada en vigor para hacerlas aplicables al ayuntamiento actual del municipio actor. Por lo tanto, también **debe declararse la invalidez** del artículo segundo del Decreto No. 75, publicado en el Periódico Oficial del Estado de Tlaxcala el treinta y uno de diciembre de dos mil dieciocho.

#### VIII. EFECTOS

71. Finalmente, de conformidad con lo dispuesto en la fracción IV del artículo 41 de la Ley Reglamentaria<sup>96</sup>, procede fijar los efectos y alcances de la sentencia. Por cuestión de claridad, primero se precisarán las normas generales sobre las cuales operarán declaraciones de invalidez (A). Posteriormente se especificarán sus ámbitos de vigencia, es decir, las partes frente a las cuales tales declaraciones de invalidez surtirán sus efectos, así como el momento a partir del que lo harán (B).

#### A

72. **Declaraciones de invalidez.** En el apartado anterior se concluyó que debe declararse la **invalidez directa** de los artículos 4, definición novena, y 120, fracción I, de la Ley Municipal de Tlaxcala, reformados mediante Decreto No. 149, publicado en el Periódico Oficial de dicha entidad federativa el veintitrés de agosto de dos mil dieciocho, así como del artículo segundo del Decreto No. 75,

<sup>94</sup> Véase *ibíd.*, fojas 91 a 93.

<sup>95</sup> Véase, por analogía, la razón esencial de la tesis de jurisprudencia del Tribunal Pleno con clave P.JJ.100/99, cuyo rubro es “**CONTROVERSIA CONSTITUCIONAL. ESTUDIO INNECESARIO DE CONCEPTOS DE INVALIDEZ.**”, *Semanario Judicial de la Federación y su Gaceta*, tomo X, septiembre de mil novecientos noventa y nueve, pág. 705. En sentido similar se resolvieron las controversias constitucionales 121/2017, págs. 47 y 48; 173/2016, págs. 71 y 72, y 67/2016, págs. 42 y 43.

<sup>96</sup> **Artículo 41.** Las sentencias deberán contener:

[...]

IV. Los alcances y efectos de la sentencia, fijando con precisión, en su caso, los órganos obligados a cumplirla, las normas generales o actos respecto de los cuales opere y todos aquellos elementos necesarios para su plena eficacia en el ámbito que corresponda. Cuando la sentencia declare la invalidez de una norma general, sus efectos deberán extenderse a todas aquellas normas cuya validez dependa de la propia norma invalidada:



publicado en dicho Periódico Oficial el treinta y uno de diciembre de dos mil dieciocho. Como se explicó, dichos preceptos son inconstitucionales porque el Congreso del Estado de Tlaxcala no podía válidamente incorporar con derecho a voto a los presidentes de comunidad al cabildo municipal, ni tampoco adelantar la fecha de entrada en vigor de las disposiciones legales en ese sentido.

73. No obstante, en términos de lo dispuesto en la recién referida fracción IV del artículo 41 de la Ley Reglamentaria, la Suprema Corte de Justicia de la Nación considera que también debe declararse la **invalidez, por extensión**, del primer párrafo del artículo primero transitorio del Decreto No. 149, publicado en el Periódico Oficial del Estado de Tlaxcala el veintitrés de agosto de dos mil dieciocho<sup>97</sup>. Dicho párrafo ciertamente no fue señalado como norma impugnada en la presente controversia. Sin embargo, dada su función accesoria como precepto de carácter transitorio encaminado única y exclusivamente a determinar en el Estado de Tlaxcala la fecha de entrada en vigor de los artículos 4, definición novena, y 120, fracción I, de la Ley Municipal del Estado de Tlaxcala, su validez depende completamente de la de éstos. En línea con la jurisprudencia del Tribunal Pleno sobre invalidez de normas por extensión o indirecta<sup>98</sup>, aplicable plenamente en este aspecto específico tanto a acciones de inconstitucionalidad como a controversias constitucionales<sup>99</sup>, si el único objeto del párrafo en comento era sujetar a una condición suspensiva —o *vacatio legis*— la entrada en vigor de los preceptos que por contravenir materialmente la Constitución Federal enseguida serán declarados inválidos, entonces el contenido de aquél descansa por completo en el de éstos y, por ende, debe seguir su misma suerte.
74. **Reviviscencia del régimen legal anterior a las normas declaradas inválidas.** Por otra parte, este Tribunal Pleno ha sostenido reiteradamente que sus facultades para determinar los efectos de las sentencias estimatorias que emita comprenden la posibilidad de fijar *“todos aquellos elementos necesarios para su plena eficacia en el ámbito que corresponda”*<sup>100</sup> y, además, deben respetar el sistema jurídico constitucional del cual derivan. Esto significa que los efectos que la Suprema Corte imprima a las sentencias estimatorias donde se analice la constitucionalidad de una norma de carácter general deben, de manera central, salvaguardar de manera eficaz la norma constitucional violada. Al mismo tiempo, sin embargo, significa que con tales efectos se debe evitar generar una situación de mayor perjuicio o de mayor incertidumbre jurídica que la ocasionada por las normas impugnadas, así como afectar injustificadamente el ámbito decisorio establecido constitucionalmente a favor de otros poderes públicos (federales, estatales y/o municipales).
75. En esta tesitura, para evitar un vacío legal que pudiera generar incertidumbre jurídica entre los funcionarios y habitantes del municipio actor, e innecesariamente menoscabar las atribuciones legales con que sí cuentan válidamente los presidentes de comunidad en esa demarcación territorial, se debe decretar la **reviviscencia**<sup>101</sup> del contenido total de los artículos 4, definición novena, y 120, fracción I, de la Ley Municipal de Tlaxcala, en su versión anterior a la expedición del Decreto No. 149, publicado en el Periódico Oficial de la entidad el veintitrés de agosto de dos mil dieciocho.

<sup>97</sup> Véase *supra* nota 8.

<sup>98</sup> Véase la tesis de jurisprudencia del Tribunal Pleno con clave 32/2006, cuyo rubro es **“ACCIÓN DE INCONSTITUCIONALIDAD. EXTENSIÓN DE LOS EFECTOS DE LA DECLARACIÓN DE INVALIDEZ DE UNA NORMA GENERAL A OTRAS QUE, AUNQUE NO HAYAN SIDO IMPUGNADAS, SEAN DEPENDIENTES DE AQUELLA.”**, *Semanario Judicial de la Federación y su Gaceta*, novena época, tomo XXIII, febrero de dos mil seis, pág. 1169, así como la diversa con clave P./J. 53/2010, cuyo rubro es **“CONTROVERSIAS CONSTITUCIONALES Y ACCIONES DE INCONSTITUCIONALIDAD. CRITERIOS PARA DETERMINAR LA INVALIDEZ INDIRECTA DE LAS NORMAS.”**, *ibíd.*, novena época, tomo XXXI, abril de dos mil diez, pág. 1564.

<sup>99</sup> Así se ha determinado, por ejemplo, en las controversias constitucionales 179/2017, págs. 93 y 94, y 81/2017, pág. 44.

<sup>100</sup> Tesis de jurisprudencia del Tribunal Pleno con clave P./J.84/2007, cuyo rubro es **“ACCIÓN DE INCONSTITUCIONALIDAD. LA SUPREMA CORTE DE JUSTICIA DE LA NACIÓN CUENTA CON AMPLIAS FACULTADES PARA DETERMINAR LOS EFECTOS DE LAS SENTENCIAS ESTIMATORIAS”**, *Semanario Judicial de la Federación y su Gaceta*, novena época, tomo XXVI, diciembre de dos mil siete, pág. 777.

<sup>101</sup> La reviviscencia es una de las modalidades de efectos que puede optarse en una controversia constitucional para lograr la plena eficacia de la sentencia. Ésta consiste en restablecer la vigencia de las normas que regían una determinada situación anteriormente a la entrada en vigor de las normas declaradas inválidas. Véase la tesis de jurisprudencia del Tribunal Pleno con clave P./J.86/2007, cuyo rubro y texto son: **“ACCIÓN DE INCONSTITUCIONALIDAD. LAS FACULTADES DE LA SUPREMA CORTE DE JUSTICIA DE LA NACIÓN PARA DETERMINAR LOS EFECTOS DE LAS SENTENCIAS ESTIMATORIAS FRENTE A UN SISTEMA NORMATIVO QUE HA REFORMADO A OTRO, INCLUYEN LA POSIBILIDAD DE ESTABLECER LA REVIVISCENCIA DE LAS NORMAS VIGENTES CON ANTERIORIDAD A AQUELLAS DECLARADAS INVÁLIDAS, ESPECIALMENTE EN MATERIA ELECTORAL.** Si el Máximo Tribunal del país declara la inconstitucionalidad de una determinada reforma en materia electoral y, como consecuencia de los efectos generales de la sentencia se produce un vacío normativo que impida el inicio o la cabal continuación de las etapas que componen el proceso electoral respectivo, las facultades que aquél tiene para determinar los efectos de su sentencia, incluyen la posibilidad de restablecer la vigencia de las normas vigentes con anterioridad a las declaradas inválidas, de conformidad con el artículo 41, fracción IV, de la Ley Reglamentaria de las Fracciones I y II del artículo 105 constitucional, que permite al Alto Tribunal fijar en sus sentencias “todos aquellos elementos necesarios para su plena eficacia en el ámbito que corresponda”, lo que, en último término, tiende a salvaguardar el principio de certeza jurídica en materia electoral reconocido en el artículo 41, fracción III, primer párrafo, de la Norma Suprema, que consiste en que al iniciar el proceso electoral los participantes conozcan las reglas fundamentales que integrarán el marco legal del procedimiento y que permitirá a los ciudadanos acceder al ejercicio del poder público.”, *Semanario Judicial de la Federación y su Gaceta*, tomo XXVI, diciembre de dos mil siete, pág. 778.

76. Conviene señalar que este tipo de consecuencia jurídica frente a las declaraciones de invalidez de normas generales estimadas inconstitucionales no es ajeno a la naturaleza de las controversias constitucionales como medio de impugnación. El Tribunal Pleno ha determinado la reviviscencia de normas generales recientemente, por ejemplo, en las controversias constitucionales **99/2016**<sup>102</sup> y **165/2018**<sup>103</sup>. Además, con esta forma de proceder tampoco se genera efecto alguno que sea ajeno a la materia de la presente controversia constitucional, pues el contenido de los artículos 4, definición novena, y 120, fracción I, de la Ley Municipal del Estado de Tlaxcala, en su versión anterior a las reformas consideradas inválidas (véase el cuadro comparativo *supra*, párr. 33), se refiere única y exclusivamente a las atribuciones de los presidentes de comunidad.

## B

77. **Ámbitos de vigencia de las determinaciones del fallo.** Por otra parte, en términos de lo previsto en los dos últimos párrafos del artículo 105, fracción I, de la Constitución Federal<sup>104</sup>, así como en el artículo 42 de la Ley Reglamentaria<sup>105</sup>, dado que la presente controversia constitucional no se encuentra en alguno de los supuestos que autoricen la declaración de invalidez con efectos generales, pues la inconstitucionalidad de las normas estatales de carácter general aquí estimadas inválidas fue planteada por un municipio, las declaraciones de invalidez decretadas en este fallo tendrán efectos **únicamente respecto de las partes en la controversia**<sup>106</sup>. Como se ha explicado en la jurisprudencia del Tribunal Pleno<sup>107</sup>, esto significa que aunque tales declaraciones ciertamente tendrán consecuencias en más de alguna persona u órgano en el municipio involucrado, pues se refieren a normas generales de carácter estatal, se limitarán a la esfera competencial de la parte actora, con obligación de las partes demandadas de respetar esa situación.
78. Lógicamente, dado que en este asunto por disposición constitucional expresa las declaraciones de invalidez no pueden tener efectos *erga omnes* en el Estado de Tlaxcala, entonces tampoco podría tenerlos la reviviscencia decretada como consecuencia de aquéllas. De este modo, también el restablecimiento del régimen legal anterior a las reformas aquí invalidadas tendrá efectos

<sup>102</sup> Resuelta el veinticuatro de septiembre de dos mil diecinueve, en el punto relativo a la procedencia de la reviviscencia de los artículos 91, fracción II, 102, 103, 104 y 105 de la Constitución Política del Estado de Jalisco, por unanimidad de once votos de las ministras Piña Hernández y Esquivel Mossa y los ministros Gutiérrez Ortiz Mena, González Alcántara Carrancá, Franco González Salas, Aguilar Morales, Pardo Rebolledo, Medina Mora Icaza, Laynez Potisek, Pérez Dayán y Presidente Zaldivar Lelo de Larrea.

<sup>103</sup> Resuelta el veintitrés de junio de dos mil veinte, en el punto relativo a la procedencia de la reviviscencia del artículo 106, párrafo primero, de la Constitución Política del Estado de Michoacán, por mayoría de nueve votos de las ministras Piña Hernández y Ríos Farjat y los ministros Gutiérrez Ortiz Mena, González Alcántara Carrancá, Franco González Salas (aunque por la aplicabilidad de ese precepto también a funcionarios no judiciales), Aguilar Morales, Pardo Rebolledo (aunque por la aplicabilidad de ese precepto también a funcionarios no judiciales), Laynez Potisek y Pérez Dayán.

<sup>104</sup> **Artículo 105.** [...]

I. [...]

Siempre que las controversias versen sobre disposiciones generales de las entidades federativas, de los Municipios o de las demarcaciones territoriales de la Ciudad de México impugnadas por la Federación; de los Municipios o de las demarcaciones territoriales de la Ciudad de México impugnadas por las entidades federativas, o en los casos a que se refieren los incisos c) y h) anteriores, y la resolución de la Suprema Corte de Justicia de la Nación las declare inválidas, dicha resolución tendrá efectos generales cuando hubiere sido aprobada por una mayoría de por lo menos ocho votos.

En los demás casos, las resoluciones de la Suprema Corte de Justicia tendrán efectos únicamente respecto de las partes en la controversia.

<sup>105</sup> **Artículo 42.** Siempre que las controversias versen sobre disposiciones generales de los Estados o de los Municipios impugnadas por la Federación, de los Municipios impugnadas por los Estados, o en los casos a que se refieren los incisos c), h) y k) de la fracción I del artículo 105 constitucional, y la resolución de la Suprema Corte de Justicia las declare inválidas, dicha resolución tendrá efectos generales cuando hubiera sido aprobada por una mayoría de por lo menos ocho votos.

En aquellas controversias respecto de normas generales en que no se alcance la votación mencionada en el párrafo anterior, el Pleno de la Suprema Corte de Justicia declarará desestimadas dichas controversias. En estos casos no será aplicable lo dispuesto en el artículo siguiente.

En todos los demás casos las resoluciones tendrán efectos únicamente respecto de las partes en la controversia.

<sup>106</sup> Véase la tesis de jurisprudencia del Tribunal Pleno con clave P./J.72/96 cuyo rubro es: "**CONTROVERSIA CONSTITUCIONAL. CUANDO ES PROMOVIDA POR UN MUNICIPIO, LA SENTENCIA QUE DECLARA LA INVALIDEZ DE UNA NORMA GENERAL ESTATAL, SOLO TENDRÁ EFECTOS PARA LAS PARTES**", *Semanario Judicial de la Federación y su Gaceta*, novena época, tomo IV, noviembre de mil novecientos noventa y seis, pág. 249.

<sup>107</sup> Véase la tesis de jurisprudencia del Tribunal Pleno con clave P./J.9/99 cuyo rubro y texto son: "**CONTROVERSIAS CONSTITUCIONALES. LOS EFECTOS GENERALES DE LA DECLARACIÓN DE INVALIDEZ DE NORMAS GENERALES, DEPENDEN DE LA CATEGORÍA DE LAS PARTES ACTORA Y DEMANDADA.** De conformidad con el artículo 105, fracción I, penúltimo y último párrafos, de la Constitución Política de los Estados Unidos Mexicanos, y 42 de su ley reglamentaria, en la invalidez que la Suprema Corte de Justicia de la Nación llegue a declarar, al menos por mayoría de ocho votos, respecto de normas generales impugnadas en una controversia constitucional, el alcance de sus efectos variarán según la relación de categorías que haya entre el ente actor y el demandado, que es el creador de la norma general impugnada. Así, los efectos serán generales hasta el punto de invalidar en forma total el ordenamiento normativo o la norma correspondiente, si la Federación demanda y obtiene la declaración de inconstitucionalidad de normas generales expedidas por un Estado, por el Distrito Federal o por un Municipio; asimismo, si un Estado demanda y obtiene la declaración de inconstitucionalidad de normas generales expedidas por un Municipio. De no darse alguno de los presupuestos antes señalados, dichos efectos, aunque generales, se limitarán a la esfera competencial de la parte actora, con obligación de la demandada de respetar esa situación; esto sucede cuando un Municipio obtiene la declaración de invalidez de disposiciones expedidas por la Federación o por un Estado; o cuando un Estado o el Distrito Federal obtienen la invalidez de una norma federal.", *Semanario Judicial de la Federación y su Gaceta*, novena época, tomo IX, abril de mil novecientos noventa y nueve, pág. 281.

**únicamente respecto de las partes en la controversia.** Por lo tanto, los artículos 4, definición novena, y 121, fracción I, de la Ley Municipal del Estado de Tlaxcala, en su versión anterior al Decreto No. 149, publicado el veintitrés de agosto de dos mil dieciocho, serán aplicables como consecuencia de este fallo únicamente en el Municipio de Contla de Juan Cuamatzi de esa entidad federativa.

79. Finalmente, en términos de lo previsto en el penúltimo párrafo del artículo 105 de la Constitución Federal<sup>108</sup>, así como en el artículo 45 de la Ley Reglamentaria<sup>109</sup>, dado que en el presente asunto no se está ante un supuesto de inconstitucionalidad de normas en *materia penal*, la declaración que este fallo haga en relación con la invalidez de alguna norma no puede tener efectos retroactivos<sup>110</sup>. De este modo, las determinaciones tanto de invalidez como de reviviscencia de normas a las que se refiere este apartado surtirán sus efectos entre las partes **una vez que los puntos resolutivos de esta ejecutoria sean notificados al Congreso del Estado de Tlaxcala**. En consecuencia, a partir de ese momento los presidentes de comunidad en el Municipio de Contla de Juan Cuamatzi, Tlaxcala, carecerán de atribuciones legales para integrar con derecho a voto el cabildo municipal y, por lo mismo, tendrán derecho a participar *sólo con voz* en las sesiones respectivas.
80. Por lo expuesto y fundado,

#### SE RESUELVE

**PRIMERO.** Es parcialmente procedente y fundada la presente controversia constitucional.

**SEGUNDO.** Se sobresee en la presente controversia constitucional respecto del artículo 3 de la Ley Municipal del Estado de Tlaxcala, en términos del apartado **V** de esta decisión.

**TERCERO.** Se declara la invalidez de los artículos 4, definición novena, y 120, fracción I, de la Ley Municipal del Estado de Tlaxcala, reformados mediante el Decreto No. 149, publicado en el Periódico Oficial de dicha entidad federativa el veintitrés de agosto de dos mil dieciocho, así como del artículo segundo del Decreto No. 75, publicado en dicho medio de difusión oficial el treinta y uno de diciembre de dos mil dieciocho y, por extensión, la del artículo transitorio primero, párrafo primero, del referido Decreto No. 149, de conformidad con los apartados **VII** y **VIII** de esta determinación.

**CUARTO.** Se determina la reviviscencia de los artículos 4, definición novena, y 120, fracción I, de la Ley Municipal del Estado de Tlaxcala, previo a su reforma mediante el Decreto No. 149, publicado en el Periódico Oficial de dicha entidad federativa el veintitrés de agosto de dos mil dieciocho, tal como se precisa en el apartado **VIII** de esta sentencia.

**QUINTO.** Las declaraciones de invalidez y la reviviscencia decretadas en este fallo surtirán sus efectos únicamente entre las partes y a partir de la notificación de estos puntos resolutivos al Congreso del Estado de Tlaxcala, en los términos precisados en el apartado **VIII** de esta ejecutoria.

**SEXTO.** Publíquese esta resolución en el Diario Oficial de la Federación, en el Periódico Oficial del Estado de Tlaxcala, así como en el Semanario Judicial de la Federación y su Gaceta.

**Notifíquese**, por medio de oficio a las partes, y, en su oportunidad, archívese el expediente como asunto concluido.

Así lo resolvió el Pleno de la Suprema Corte de Justicia de la Nación:

#### **En relación con el punto resolutivo primero:**

Se aprobó por unanimidad de once votos de los señores ministros Gutiérrez Ortiz Mena, González Alcántara Carrancá, Esquivel Mossa, Franco González Salas, Aguilar Morales, Pardo Rebolledo, Piña Hernández, Ríos Farjat, Laynez Potisek, Pérez Dayán y Presidente Zaldívar Lelo de Larrea, respecto de los apartados **I**, **II**, **III** y **IV** relativos, respectivamente, a los antecedentes, a la competencia, a la legitimación y a la precisión de las normas impugnadas.

<sup>108</sup> **Artículo 105.** [...]

La declaración de invalidez de las resoluciones a que se refieren las fracciones I y II de este artículo no tendrá efectos retroactivos, salvo en materia penal, en la que regirán los principios generales y disposiciones legales aplicables de esta materia.

<sup>109</sup> **Artículo 45.** Las sentencias producirán sus efectos a partir de la fecha que determine la Suprema Corte de Justicia de la Nación.

La declaración de invalidez de las sentencias no tendrá efectos retroactivos, salvo en materia penal, en la que regirán los principios generales y disposiciones legales aplicables de esta materia.

<sup>110</sup> Véase la razón esencial de la tesis de jurisprudencia del Tribunal Pleno con clave P./J. 74/97, cuyo rubro y texto son: "**CONTROVERSIA CONSTITUCIONAL. SENTENCIAS DECLARATIVAS DE INVALIDEZ DE DISPOSICIONES GENERALES. SÓLO PUEDEN TENER EFECTOS RETROACTIVOS EN MATERIA PENAL.** Conforme a lo establecido en el penúltimo párrafo del artículo 105 constitucional, la declaración de invalidez dictada en las controversias constitucionales no tendrá efectos retroactivos, salvo en materia penal, por lo que, al disponer el artículo 45 de la ley reglamentaria del citado precepto constitucional, que la Suprema Corte de Justicia de la Nación determinará a partir de qué fecha producirán sus efectos las sentencias relativas, debe concluirse que el legislador ordinario facultó al propio tribunal para determinar el momento en que puede, válidamente, señalar la producción de efectos de su resolución que es, bien la fecha en que se dicta ésta, o alguna fecha futura, pero no en forma retroactiva.", *Semanario Judicial de la Federación y su Gaceta*, novena época, tomo VI, septiembre de mil novecientos noventa y siete, pág. 548.

Se aprobó por mayoría de diez votos de los señores ministros González Alcántara Carrancá, Esquivel Mossa, Franco González Salas, Aguilar Morales, Pardo Rebolledo, Piña Hernández, Ríos Farjat, Laynez Potisek, Pérez Dayán y Presidente Zaldívar Lelo de Larrea, respecto del apartado **V**, relativo a la oportunidad, consistente en tener por oportunamente impugnado el artículo segundo del Decreto No. 75, publicado en dicho medio de difusión oficial el treinta y uno de diciembre de dos mil dieciocho. El señor ministro Gutiérrez Ortiz Mena votó en contra.

Se aprobó por mayoría de seis votos de los señores ministros Esquivel Mossa, Franco González Salas, Piña Hernández, Ríos Farjat, Laynez Potisek y Presidente Zaldívar Lelo de Larrea, respecto del apartado **V**, relativo a la oportunidad, consistente en tener por oportunamente impugnados los artículos 4, definición novena, y 120, fracción I, de la Ley Municipal del Estado de Tlaxcala, reformados mediante el Decreto No. 149, publicado en el periódico oficial de dicha entidad federativa el veintitrés de agosto de dos mil dieciocho. Los señores ministros Gutiérrez Ortiz Mena, González Alcántara Carrancá, Aguilar Morales, Pardo Rebolledo y Pérez Dayán votaron en contra.

Se aprobó por unanimidad de once votos de los señores ministros Gutiérrez Ortiz Mena, González Alcántara Carrancá, Esquivel Mossa, Franco González Salas con reserva de criterio, Aguilar Morales, Pardo Rebolledo, Piña Hernández, Ríos Farjat, Laynez Potisek, Pérez Dayán y Presidente Zaldívar Lelo de Larrea, respecto del apartado **VI**, relativo a las causas de improcedencia. El señor ministro Franco González Salas reservó su derecho de formular voto concurrente.

**En relación con el punto resolutivo segundo:**

Se aprobó por mayoría de diez votos de los señores ministros González Alcántara Carrancá, Esquivel Mossa, Franco González Salas, Aguilar Morales, Pardo Rebolledo, Piña Hernández, Ríos Farjat, Laynez Potisek, Pérez Dayán y Presidente Zaldívar Lelo de Larrea, respecto del apartado **V**, relativo a la oportunidad, consistente en sobreseer respecto del artículo 3 de la Ley Municipal del Estado de Tlaxcala. El señor ministro Gutiérrez Ortiz Mena votó en contra.

**En relación con el punto resolutivo tercero:**

Se aprobó por unanimidad de once votos de los señores ministros Gutiérrez Ortiz Mena obligado por la mayoría y apartándose de las consideraciones, González Alcántara Carrancá obligado por la mayoría y apartándose de los párrafos cuarenta y ocho y cuarenta y nueve, Esquivel Mossa, Franco González Salas, Aguilar Morales, Pardo Rebolledo obligado por la mayoría y apartándose de las consideraciones, Piña Hernández apartándose de los párrafos del cincuenta al cincuenta y tres, Ríos Farjat, Laynez Potisek Pérez Dayán y Presidente Zaldívar Lelo de Larrea por falta de consulta previa, respecto del apartado **VII**, relativo al estudio de fondo, en su subapartado **A**, consistente en declarar la invalidez de los artículos 4, definición novena, y 120, fracción I, de la Ley Municipal del Estado de Tlaxcala, reformados mediante el Decreto No. 149, publicado en el periódico oficial de dicha entidad federativa el veintitrés de agosto de dos mil dieciocho. Los señores ministros Gutiérrez Ortiz Mena y Pardo Rebolledo anunciaron sendos votos concurrentes. El señor ministro Presidente Zaldívar Lelo de Larrea anunció voto particular.

Se aprobó por unanimidad de once votos de los señores ministros Gutiérrez Ortiz Mena en contra de las consideraciones, González Alcántara Carrancá, Esquivel Mossa, Franco González Salas, Aguilar Morales, Pardo Rebolledo separándose de las consideraciones, Piña Hernández, Ríos Farjat, Laynez Potisek, Pérez Dayán y Presidente Zaldívar Lelo de Larrea por falta de consulta previa, respecto del apartado **VII**, relativo al estudio de fondo, en su subapartado **B**, consistente en declarar la invalidez del artículo segundo del Decreto No. 75, publicado en el Periódico Oficial del Estado de Tlaxcala el treinta y uno de diciembre de dos mil dieciocho. El señor ministro Gutiérrez Ortiz Mena anunció voto concurrente. El señor ministro Presidente Zaldívar Lelo de Larrea anunció voto particular.

Se aprobó por mayoría de diez votos de los señores ministros Gutiérrez Ortiz Mena, González Alcántara Carrancá, Esquivel Mossa, Franco González Salas, Aguilar Morales obligado por la mayoría, Pardo Rebolledo, Piña Hernández, Ríos Farjat, Laynez Potisek y Pérez Dayán, respecto del apartado **VIII**, relativo a los efectos, consistente en: 1) declarar la invalidez, por extensión, del artículo transitorio primero, párrafo primero, del Decreto No. 149, publicado en el Periódico Oficial del Estado de Tlaxcala el veintitrés de agosto de dos mil dieciocho. El señor ministro Presidente Zaldívar Lelo de Larrea votó en contra.

Se aprobó por mayoría de diez votos de los señores ministros Gutiérrez Ortiz Mena, González Alcántara Carrancá, Esquivel Mossa, Franco González Salas, Aguilar Morales obligado por la mayoría, Pardo Rebolledo, Piña Hernández, Ríos Farjat, Laynez Potisek y Pérez Dayán, respecto del apartado **VIII**, relativo a los efectos, consistente en: 4) determinar que, una vez notificados los puntos resolutive de esta sentencia, los presidentes de comunidad en este municipio carecerán de atribuciones legales para integrar con derecho a voto el cabildo municipal y, por lo mismo, tendrán derecho a participar solo con voz en las sesiones respectivas. El señor ministro Presidente Zaldívar Lelo de Larrea votó en contra.

**En relación con el punto resolutive cuarto:**

Se aprobó por mayoría de diez votos de los señores ministros Gutiérrez Ortiz Mena, González Alcántara Carrancá, Esquivel Mossa, Franco González Salas, Aguilar Morales obligado por la mayoría, Pardo Rebolledo, Piña Hernández, Ríos Farjat, Laynez Potisek y Pérez Dayán, respecto del apartado **VIII**, relativo a los efectos, consistente en: 2) determinar la reviviscencia de los artículos 4, definición novena, y 120, fracción I, de la Ley Municipal del Estado de Tlaxcala, previo a su reforma mediante el Decreto No. 149, publicado en el periódico oficial de dicha entidad federativa el veintitrés de agosto de dos mil dieciocho. El señor ministro Presidente Zaldívar Lelo de Larrea votó en contra.

**En relación con el punto resolutive quinto:**

Se aprobó por mayoría de nueve votos de los señores ministros Gutiérrez Ortiz Mena, González Alcántara Carrancá, Franco González Salas, Aguilar Morales obligado por la mayoría, Pardo Rebolledo, Piña Hernández, Ríos Farjat, Laynez Potisek y Pérez Dayán, respecto del apartado **VIII**, relativo a los efectos, consistente en: 3) determinar que las declaraciones de invalidez y la reviviscencia decretadas en este fallo surtan sus efectos únicamente entre las partes y a partir de la notificación de los puntos resolutive de esta sentencia al Congreso del Estado de Tlaxcala. La señora ministra Esquivel Mossa y el señor ministro Presidente Zaldívar Lelo de Larrea votaron en contra.

**En relación con el punto resolutive sexto:**

Se aprobó por unanimidad de once votos de los señores ministros Gutiérrez Ortiz Mena, González Alcántara Carrancá, Esquivel Mossa, Franco González Salas, Aguilar Morales, Pardo Rebolledo, Piña Hernández, Ríos Farjat, Laynez Potisek, Pérez Dayán y Presidente Zaldívar Lelo de Larrea.

**Votación que no se refleja en los puntos resolutive:**

Se expresó una mayoría de nueve votos de los señores ministros González Alcántara Carrancá, Esquivel Mossa, Franco González Salas, Aguilar Morales, Pardo Rebolledo, Piña Hernández, Ríos Farjat, Laynez Potisek y Pérez Dayán en el sentido de que, para la validez del decreto impugnado, no se requería la consulta previa a los pueblos y comunidades indígenas y afromexicanas. Los señores ministros Gutiérrez Ortiz Mena y Presidente Zaldívar Lelo de Larrea votaron en el sentido de que, para su validez, el decreto impugnado requería de dicha consulta. El señor ministro Presidente Zaldívar Lelo de Larrea anunció voto particular.

El señor ministro Presidente Zaldívar Lelo de Larrea declaró que el asunto se resolvió en los términos propuestos.

Firman los señores ministros Presidente y Ponente, con el Secretario de Acuerdos que da fe.

El Presidente de la Suprema Corte de Justicia de la Nación, **Arturo Zaldívar Lelo de Larrea**.- Firmado electrónicamente.- El Ministro Ponente, **Javier Laynez Potisek**.- Firmado electrónicamente.- El Secretario General de Acuerdos, Lic. **Rafael Coello Cetina**.- Firmado electrónicamente.

EL LICENCIADO **RAFAEL COELLO CETINA**, SECRETARIO GENERAL DE ACUERDOS DE LA SUPREMA CORTE DE JUSTICIA DE LA NACIÓN: CERTIFICA: Que la presente copia fotostática constante de veintiocho fojas útiles, concuerda fiel y exactamente con el original firmado electrónicamente de la sentencia emitida en controversia constitucional 38/2019 promovida por el Municipio de Contla de Cuamatzi, Tlaxcala, dictada por el Pleno de la Suprema Corte de Justicia de la Nación en su sesión del tres de noviembre de noviembre de dos mil veinte y se expide para que obre en el expediente impreso respectivo.- Ciudad de México, a dos de diciembre de dos mil veinte.- Rúbrica.

EL LICENCIADO **RAFAEL COELLO CETINA**, SECRETARIO GENERAL DE ACUERDOS DE LA SUPREMA CORTE DE JUSTICIA DE LA NACIÓN: CERTIFICA: Que esta fotocopia constante de veintiocho fojas útiles, concuerda fiel y exactamente con el original firmado electrónicamente de la sentencia emitida en la controversia constitucional 38/2019, promovida por el Municipio de Contla de Cuamatzi, Tlaxcala, dictada por el pleno de este Alto Tribunal en su sesión del tres de noviembre de dos mil veinte. Se certifica con la finalidad de que se publique en el Diario Oficial de la Federación.- Ciudad de México, a ocho de abril de dos mil veintiuno.- Rúbrica.

## VOTO CONCURRENTE

## QUE FORMULA EL MINISTRO ALFREDO GUTIÉRREZ ORTIZ MENA EN RELACIÓN CON LA CONTROVERSIA CONSTITUCIONAL 38/2019

1. En sesión virtual de tres de noviembre de dos mil veinte, el Tribunal Pleno resolvió la controversia constitucional citada al rubro. En suma, se declaró la inconstitucionalidad de los artículos 4, definición novena, y 120, fracción I, de la Ley Municipal de ese Estado, reformados mediante el Decreto 149 publicado en el Periódico Oficial de esa entidad federativa el veintitrés de agosto de dos mil dieciocho, así como del artículo segundo del Decreto número 75, publicado en dicho medio oficial el treinta y uno de diciembre de dos mil dieciocho.
2. El presente escrito es para aclarar mi posición en torno a la invalidez de estas normas, pues aunque considero que en efecto son inconstitucionales, lo hago por razones diferenciadas y complementarias. Para explicar lo anterior, dividiré el presente documento en dos secciones.

## A

3. En primer lugar, la sentencia realiza el análisis de regularidad constitucional de los citados artículos 4, definición novena, y 120, fracción I, de la Ley Municipal de ese Estado, en los que se establece la naturaleza de los Presidentes de Comunidad (quienes son representantes políticos de una comunidad, los cuales ejercen de manera delegada la función administrativa municipal e integran el cabildo con carácter similar al de regidor), asignándoles la prerrogativa de acudir a las sesiones del cabildo con voz y voto. Para la mayoría de los integrantes del Pleno, tal permisión de voto resulta contraria al artículo 115 de la Constitución Federal, pues estos presidentes de comunidad, aunque elegidos democráticamente o por usos y costumbres, no forman parte del cabildo municipal y, por ende, no pueden incidir con su voto en las decisiones en detrimento de la autonomía municipal.
4. Ahora bien, aunque no soy ajeno a la pertinencia de estas consideraciones, estimo que existe una deficiencia constitucional que tiene preeminencia lógica: la ausencia de consulta en materia indígena. A diferencia de lo que plantearon diversos integrantes del Pleno durante la sesión en que se discutió este asunto, las normas reclamadas son susceptibles de afectar de manera directa a los pueblos y comunidades indígenas y, por ende, como parte del procedimiento legislativo, debió agotarse la consulta previa.
5. A mayor abundamiento, la litis del asunto consiste en la regularidad constitucional de los artículos 4, definición novena, y 120, fracción I, de la Ley Municipal del Estado de Tlaxcala; por lo que surge siguiente pregunta: ¿para la emisión de estas normas debió haberse agotado la **consulta previa** a los pueblos y comunidades indígenas? ¿Su ausencia da lugar a vicios en el procedimiento legislativo que pueden abordarse en suplencia de la queja? A mi parecer, las respuestas son **positivas**.
6. El texto de las normas reclamadas es el siguiente:

<b>Ley Municipal del Estado de Tlaxcala</b>	
<b>Texto previo a la impugnación</b>	<b>Texto impugnado</b>
<p><b>Artículo 4.</b> Para los efectos de esta Ley se entiende por:</p> <p>[...]</p> <p>Presidente de Comunidad: Al representante político de <u>su</u> comunidad, quien ejerce de manera delegada <u>en su circunscripción territorial</u> la función administrativa municipal.</p>	<p><b>Artículo 4.</b> Para los efectos de esta Ley se entiende por:</p> <p>[...]</p> <p>Presidente de Comunidad: Al representante político de <u>una</u> comunidad, quien ejerce de manera delegada la función administrativa municipal <u>e integra el Cabildo con carácter similar al de regidor</u>.</p>
<p><b>Artículo 120.</b> Son facultades y obligaciones de los presidentes de comunidad:</p> <p>I. Acudir a las sesiones de cabildo sólo con voz;</p>	<p><b>Artículo 120.</b> Son facultades y obligaciones de los presidentes de comunidad:</p> <p>I. Acudir a las sesiones de cabildo con voz <u>y voto</u>;</p>

7. En términos del artículo 90, tercer párrafo, y fracción II, segundo párrafo, de la Constitución de Tlaxcala<sup>1</sup>, los Presidentes de Comunidad tienen el carácter de municipales y serán elegidos de manera directa por la ciudadanía **o mediante usos y costumbres por parte de los pueblos y comunidades indígenas**, según corresponda. Características que se regulan a detalle en la Ley de Instituciones y Procedimientos Electorales.
8. En ese sentido, aunque la Presidencia de Comunidad es una figura genérica (es decir, no es una figura exclusiva de los pueblos y comunidades indígenas), se estima que estas normas son susceptibles de afectarles de manera directa y, consiguientemente, su contenido debió haberse consultado conforme a los precedentes de esta Suprema Corte. Es doctrina reiterada de esta Corte que cuando un acto o una norma sea susceptible de afectar de manera directa a los pueblos y comunidades indígenas, debe agotarse necesariamente la consulta previa. No siendo un requisito para este criterio que las normas aludan expresamente a los pueblos y comunidades indígenas o que las leyes sujetas a revisión se enfoquen únicamente en este grupo de personas. La valoración es de índole material. Lo que importa es que concurra esa afectación directa.
9. Bajo este contexto, se considera que justamente los referidos artículos 4 y 120, fracción I, de la Ley Municipal de Tlaxcala, actualizan dicha incidencia. Si bien los Presidentes de Comunidad no son una autoridad exclusiva de los pueblos y comunidades indígenas, lo cierto es que se establecen en ley como una autoridad municipal cuando se eligen mediante usos y costumbres y, con ello, la decisión en torno a su naturaleza y si pueden o no votar en las sesiones de los ayuntamientos afecta directamente en la esfera jurídica de los pueblos y comunidades indígenas.
10. No es obstáculo para esta decisión que la figura de Presidente de Comunidad venga de una reforma previa y se encuentra regulada, incluso, en la Constitución Local. El criterio es que todo nuevo contenido normativo que sea susceptible de afectar directamente sea sometido a consulta. Cada decisión cuenta y, por eso, cada nuevo contenido da pie a una nueva intervención por parte de los pueblos y comunidades indígenas.
11. Así, la decisión de modificar la naturaleza de los Presidentes de Comunidad y de otorgarles voto al interior de los ayuntamientos claramente genera un nuevo cúmulo de facultades que debieron haber sido sometidas a consulta de los pueblos y comunidades, por más que eso también vaya a afectar a otros ayuntamientos. Se insiste, fue el propio legislador estatal el que contempló a los Presidentes de Comunidad tanto en los municipios que se rigen por usos y costumbres como en los que no se rigen con esos principios. Pudo haber generado figuras diferentes dependiendo de las reglas que rigen a los municipios.
12. Por ende, ahora no podría argumentarse que las decisiones sobre qué ocurre con las Presidencias de Comunidad deben quedar al margen de la opinión de los pueblos y comunidades indígenas, cuando es explícita su aplicabilidad en municipios que se rigen por usos y costumbres.

---

#### <sup>1</sup> Constitución de Tlaxcala

"Artículo 90.- Los Municipios están investidos de personalidad jurídica y su patrimonio lo manejarán a través de su Ayuntamiento. Cada ayuntamiento se integrará por un presidente municipal, un síndico y los regidores cuya cantidad determinen las leyes aplicables. Por cada integrante propietario habrá un suplente.  
(ADICIONADO, P.O. 1 DE AGOSTO DE 2008)

El presidente municipal, el síndico y los regidores tendrán el carácter de municipales y serán electos por medio de planillas, en la circunscripción municipal, en procesos electorales ordinarios cada tres años, o en el plazo y para el periodo que determinen el Congreso del Estado y las leyes aplicables en caso de procesos electorales extraordinarios. También tendrán ese mismo carácter los presidentes de comunidad y las leyes aplicables determinarán las reglas, los procedimientos y las modalidades de su elección, así como sus atribuciones y obligaciones.

[...]

II. La ley de la materia establecerá los cálculos, la fórmula y los métodos aplicables para el procedimiento de asignación de regidurías.  
(REFORMADO, P.O. 21 DE JULIO DE 2015)

Las elecciones de **presidentes de comunidad** se realizarán por el principio de sufragio universal, libre, directo y secreto cada tres años en procesos ordinarios y podrá realizarse también bajo a (sic) **modalidad de usos y costumbres**, de acuerdo con las condiciones generales que señale la ley de la materia, y podrán ser reelectos hasta por un período consecutivo, siempre y cuando el periodo del mandato de los ayuntamientos de los que formen parte no sea superior a tres años. La postulación sólo podrá ser realizada por el mismo partido o por cualquiera de los partidos integrantes de la coalición que lo hubieren postulado, salvo que hayan renunciado o perdido su militancia antes de la mitad de su mandato.

[...]

Adicionalmente, esta Corte ya se ha ocupado de analizar normas que tienen efectos no limitados a los pueblos y comunidades indígenas. En la Acción de Inconstitucionalidad 81/2018 que la Ley 777 del Sistema de Seguridad Pública del Estado de Guerrero, a pesar de ser de aplicabilidad genérica, sí era susceptible de afectarles de manera directa a los pueblos y comunidades indígenas, dando lugar a la obligación de consulta previa. La razón fue que varias de sus normas incidían implícitamente en autoridades que se vinculaban con los pueblos y comunidades indígenas.

13. Lo mismo ocurre en el caso concreto; por lo que, insisto, desde mi punto de vista, la razón que debió apremiar para declarar la invalidez de las referidas normas reclamadas en la controversia constitucional radica que fueron emitidas sin haberse satisfecho una consulta previa con los pueblos y comunidades indígenas; situación que incide a su vez en la razón de invalidez del artículo segundo del Decreto 75 impugnado.

## B

14. Ahora bien, dado que fue una decisión de la mayoría de integrantes del Pleno de que no era necesaria la consulta, comparto la invalidez de fondo de los aludidos artículos que regulan la naturaleza y facultades de los Presidentes de Comunidad. Sin embargo, me aparto de ciertas consideraciones; en particular, la interpretación estricta que se desprende de los párrafos 42 y 53 de la sentencia.
15. A mi juicio, la razón sustancial para en este caso apoyar la invalidez es que, en atención a la naturaleza y facultades que se les asigna a los Presidentes de Comunidad, en efecto, no puede permitírseles votar en las sesiones del ayuntamiento. Empero, tal inconstitucionalidad no es porque nunca pueda crearse o nombrarse a un integrante del ayuntamiento diferente a síndico o regidor, sino porque dado que realmente no se tratan de órganos simples que integren el ayuntamiento, no puede otorgárseles la prerrogativa de voto en las sesiones del cabildo.
16. Es decir, por ejemplo, un Estado podría nombrar a sus regidores como Presidentes de Comunidad y asignarles cierto tipo de facultades y cierto tipo de requisitos para ocupar el cargo, como representar a una determinada comunidad o colonia. Eso sería válido. Lo que no es válido es generar figuras adicionales que distorsionan las características de un síndico o un regidor, así como la integración constitucional que debe tener un ayuntamiento.
17. En ese tenor, el problema con el caso concreto es que, aunque en la ley se dice que los Presidentes de Comunidad tienen carácter similar al de "regidor", esa caracterización es artificial. En realidad no se les contempla como una especie de "regidores". Se insiste, es una figura adicional que complementa a las regidurías y a los síndicos de un ayuntamiento.
18. La consecuencia de ello es que, al otorgarles voto en la ley, se les otorga la misma relevancia constitucional que a los síndicos y a los regidores, sin que se respetan los requisitos exigidos para la conformación de un ayuntamiento, provocando una distorsión dentro del propio cabildo. Por ejemplo, podrían hipotéticamente existir más Presidentes de Comunidad que regidores y síndicos. Con ello, se afectaría gravemente las decisiones tomadas al interior del ayuntamiento y, por ende, el grado de autonomía del mismo.

El Ministro, **Alfredo Gutiérrez Ortiz Mena**.- Firmado electrónicamente.- El Secretario General de Acuerdos de la Suprema Corte, Licenciado **Rafael Coello Cetina**.- Firmado electrónicamente.

EL LICENCIADO **RAFAEL COELLO CETINA**, SECRETARIO GENERAL DE ACUERDOS DE LA SUPREMA CORTE DE JUSTICIA DE LA NACIÓN, CERTIFICA: Que esta fotocopia constante de cuatro fojas útiles, concuerda fiel y exactamente con el original firmado electrónicamente del voto concurrente del señor Ministro Alfredo Gutiérrez Ortiz Mena, en relación con la sentencia de tres de noviembre de dos mil veinte, dictada por el Pleno de este Alto Tribunal en la controversia constitucional 38/2019, promovida por el Municipio de Contla de Cuamatzi, Tlaxcala. Se certifica con la finalidad de que se publique en el Diario Oficial de la Federación.- Ciudad de México, a ocho de abril de dos mil veintiuno.- Rúbrica.



**VOTO PARTICULAR Y CONCURRENTENTE QUE FORMULA EL SEÑOR MINISTRO JORGE MARIO PARDO REBOLLEDO EN LA CONTROVERSIA CONSTITUCIONAL 38/2019, PROMOVIDA POR EL MUNICIPIO DE CONTLA DE JUAN CUAMATZI, TLAXCALA**

El Tribunal Pleno de la Suprema Corte de Justicia de la Nación, el tres de noviembre de dos mil veinte, resolvió la controversia constitucional citada al rubro, donde se determinó: **sobreseer** respecto del artículo 3 de la Ley Municipal del Estado de Tlaxcala; **declaró la invalidez** de los artículos 4, definición novena, y 120, fracción I, de la Ley Municipal del Estado de Tlaxcala, reformados mediante el Decreto No. 149, publicado en el Periódico Oficial de dicha entidad federativa el veintitrés de agosto de dos mil dieciocho, así como del artículo segundo del Decreto No. 75, publicado en dicho medio de difusión oficial el treinta y uno de diciembre de dos mil dieciocho y, por **extensión**, la del artículo transitorio primero, párrafo primero, del referido Decreto No. 149; asimismo se determinó la **reviviscencia** de los artículos 4, definición novena, y 120, fracción I, de la Ley Municipal del Estado de Tlaxcala, previo a su reforma mediante el Decreto No. 149, publicado en el Periódico Oficial de dicha entidad federativa el veintitrés de agosto de dos mil dieciocho.

Ahora, si bien comparto el sentido de la resolución, lo cierto es que me separo de las siguientes consideraciones:

I. De las plasmadas en el considerando **V**, relativo a la “**OPORTUNIDAD**”, apartado **B**, con relación al estudio de los **artículos 4, definición novena, y 120, fracción I, de la Ley Municipal del Estado de Tlaxcala**.

En este apartado, el Tribunal Pleno determinó que la controversia constitucional era **oportuna**.

Señaló que los dos preceptos legales fueron impugnados con motivo de la expedición del Decreto No. 75 que adelantó su entrada en vigor, es decir, no fueron controvertidos por su publicación sino con motivo de un acto diverso a través del cual dichas normas generales supuestamente ocasionaron la afectación alegada por el municipio actor.

Al respecto se precisó que el artículo 21, fracción II, de la Ley Reglamentaria, permite que por vía de controversia constitucional las normas de carácter general se impugnen ya sea con motivo de su *publicación*, o bien de su *primer acto de aplicación*. Asimismo, se dijo que el Tribunal Pleno ha sostenido que, para efectos de la procedencia de la controversia constitucional, el primer acto de aplicación de una norma general impugnada debe ser entendido en sentido amplio<sup>1</sup>.

Se argumentó que en este tipo de procedimientos válidamente puede ser considerada como acto de aplicación “*una diversa disposición de observancia general de igual o inferior jerarquía que la impugnada, en virtud de la cual se actualicen situaciones de las que depende su cumplimiento, y no necesariamente un acto dirigido en forma concreta y específica al actor*”. Dado que en controversias constitucionales, a diferencia de otros medios de control constitucional, rige un concepto amplio del principio de afectación<sup>2</sup>, para considerar que una norma general es el primer acto de aplicación de otra norma general en el sentido de la Ley Reglamentaria, es suficiente con que la mera vigencia de la disposición más reciente represente una concreción normativa de la más antigua que pueda generar algún tipo de perjuicio al promovente.

Se dijo que en el presente caso claramente se actualizaba este supuesto, ya que el Decreto No. 75 adelantó la fecha de entrada en vigor de las dos disposiciones generales impugnadas; aunque originalmente estaba previsto que ello no sucediera sino hasta el uno de septiembre de dos mil veintiuno, es decir, una vez que la actual integración del ayuntamiento del municipio actor hubiera concluido su mandato, el artículo segundo del Decreto No. 75 eliminó la *vacatio legis* de los artículos impugnados a partir del uno de enero de dos mil diecinueve. De este modo, los presidentes de comunidad del municipio que habían tomado posesión del cargo el uno de enero de dos mil diecisiete automáticamente adquirieron derecho a voto en las sesiones de cabildo y vieron homologadas sus funciones a las de un regidor. En pocas palabras, la mera vigencia del Decreto No. 75 bastó para que en el municipio actor entrara en vigor el régimen legal de toma de decisiones que aquí se impugna.

<sup>1</sup> Al efecto se citó la tesis aislada del Tribunal Pleno con clave P.XIV/2009 cuyo rubro: “**CONTROVERSIA CONSTITUCIONAL CONTRA NORMAS GENERALES. EL PRIMER ACTO DE APLICACIÓN QUE DA LUGAR A SU IMPUGNACIÓN PUEDE CONSISTIR EN UNA DIVERSA DISPOSICIÓN DE OBSERVANCIA GENERAL**”.

<sup>2</sup> Se citó la jurisprudencia P./J.42/2015 (10a.) de rubro: “**CONTROVERSIA CONSTITUCIONAL. LAS VIOLACIONES SUSCEPTIBLES DE ANALIZARSE EN EL FONDO SON LAS RELACIONADAS CON EL PRINCIPIO DE DIVISIÓN DE PODERES O CON LA CLÁUSULA FEDERAL, SOBRE LA BASE DE UN CONCEPTO DE AFECTACIÓN AMPLIO**”.

Así, bajo una noción amplia del principio de afectación y una postura *pro actione*<sup>3</sup>, en este caso en particular, se dijo que era claro que los artículos 4, definición novena, y 120, fracción I, de la Ley Municipal del Estado de Tlaxcala sí podían ser controvertidos con motivo de la publicación del Decreto No. 75, pues es justo a través de él que se generó la afectación que alega el actor. Por lo que, si la demanda se había presentado el treinta y uno de enero de dos mil diecinueve, esto es, dentro de los treinta días hábiles siguientes al treinta y uno de diciembre de dos mil dieciocho, fecha en que se publicó el referido Decreto en el Periódico Oficial de la entidad federativa, entonces la impugnación en contra de los referidos preceptos resultaba oportuna.

En este contexto, debo precisar que **no comparto la sentencia en este punto**, ya que considero que con relación a los **artículos 4, definición novena, y 120, fracción I, de la Ley Municipal del Estado de Tlaxcala**, la controversia constitucional **no es oportuna**, por lo que debió sobreseerse en relación con las referidas normas.

Lo anterior, en virtud de que, por lo que hace a su publicación, la impugnación es notoriamente extemporánea; además, la demanda tampoco es oportuna bajo el supuesto de que se impugne el primer acto de aplicación de la norma porque en la demanda no se impugna algún acto concreto de aplicación o bien una norma general que haya concretado sus supuestos normativos.

En efecto, una ley se puede considerar aplicada cuando se actualizan sus supuestos normativos; y, los artículos 4, definición novena y 120, fracción I, de la Ley Municipal del Estado de Tlaxcala, que regulan la integración de los presidentes de comunidad al cabildo, a través de su derecho al voto en las sesiones de éste. Sin embargo, no existe un acto concreto de tales normas y, si bien el Decreto No. 75 modificó un artículo transitorio que regulaba la entrada en vigor de los artículos 4, definición novena y 120, fracción I de la Ley Municipal, no puede ser considerado un acto de aplicación de dicho precepto pues para considerar que una norma de carácter general es acto de aplicación de otra norma, se debe analizar si: **a) ésta pormenoriza lo dispuesto en una diversa ley o b) se emite con base en lo dispuesto por aquella.**

En el caso, no se surte ninguno de ambos supuestos, pues en primer lugar, la norma impugnada del Decreto No. 75 no pormenoriza o reglamenta los artículos 4, definición novena y 120, fracción I, de la Ley Municipal, puesto que solamente modifica un artículo transitorio del Decreto No. 149 que regula su entrada en vigor, **en ese sentido, es claro que no se desarrollan los supuestos normativos de los artículos citados.**

También considero que no se actualiza el criterio de que **es suficiente con que la mera vigencia de la disposición más reciente represente una concreción normativa de la más antigua que pueda generar algún tipo de perjuicio al promovente**, ya que no se da en el caso una concreción normativa, dado que no existe tal concreción sino que sólo se adelanta su vigencia.

Bajo estas consideraciones, con relación a los **artículos 4, definición novena, y 120, fracción I, de la Ley Municipal del Estado de Tlaxcala**, voté en contra, pues considero que la controversia constitucional no es oportuna, por lo que debió sobreseerse.

II. Por otra parte, me separo de las consideraciones plasmadas en el considerando VII. **ESTUDIO DE FONDO**, apartado A, relativo al análisis de los **artículos 4, definición novena<sup>4</sup> y 120, fracción I<sup>5</sup> de la Ley Municipal del Estado de Tlaxcala**, en cuanto confieren atribuciones a los presidentes de comunidad en la toma de decisiones del ayuntamiento a raíz de su incorporación al cabildo con derecho de voto.

En este apartado, el Tribunal Pleno abordó el estudio relativo, bajo la pregunta de si **es constitucionalmente válido incorporar con derecho a voto al cabildo municipal a funcionarios distintos a los previstos en el artículo 115, fracción I, de la Constitución Federal.**

Señaló que no estaba a discusión que el cargo de “presidente de comunidad” previsto en la normativa del Estado de Tlaxcala carece de reconocimiento constitucional expreso como parte integrante de los ayuntamientos del país. El texto del artículo 115, fracción I, de la Constitución Federal, es claro en el sentido de que el ayuntamiento como órgano de gobierno municipal se integra “*por un Presidente o Presidenta*

<sup>3</sup> En este sentido, véase la razón esencial de la tesis de jurisprudencia de la Primera Sala con clave 1a.CCVI/2018 (10a.) de rubro: “**PRINCIPIO PRO ACTIONE. EN SU APLICACIÓN A CASOS EN LOS QUE NO EXISTA CLARIDAD RESPECTO A SI UN ASUNTO ES O NO JUSTICIABLE, DEBERÁ PREFERIRSE LA PROTECCIÓN DEL DERECHO DE ACCESO A LA JURISDICCIÓN**”.

<sup>4</sup> “**Artículo 4.** Para los efectos de esta Ley se entiende por:

[...]

Presidente de Comunidad: Al representante político de una comunidad, quien ejerce de manera delegada la función administrativa municipal **e integra el Cabildo con carácter similar al de regidor**”.

<sup>5</sup> “**Artículo 120.** Son facultades y obligaciones de los presidentes de comunidad:

I. Acudir a las sesiones de cabildo con voz **y voto**;

(...)”.

*Municipal, y el número de regidurías y sindicaturas que la ley determine*<sup>6</sup>. También es claro, sin embargo, que los tres cargos municipales a que se refiere este precepto constitucional distan mucho de ser los únicos en la estructura orgánica de un municipio. Desde cualquier policía municipal hasta el titular de la secretaría de un ayuntamiento, por ejemplo, existen diversos servidores públicos que forman parte de la administración pública municipal, pero que no gozan de mención expresa en ese artículo. La cuestión a dilucidar aquí, por tanto, es más bien si alguno de los funcionarios municipales no previstos expresamente en la fracción I del artículo 115 constitucional puede válidamente participar con derecho de voto en las sesiones de cabildo del respectivo municipio, es decir, en las reuniones deliberativas del máximo órgano de gobierno municipal.

El Tribunal Pleno consideró que un análisis integral del citado artículo 115, fracción I, de la Constitución Federal arroja con claridad que, como lo alega el municipio actor, no es válido incorporar con derecho a voto al cabildo municipal a funcionarios distintos a los previstos expresamente en este precepto constitucional. Ya que, si bien en la administración pública municipal ciertamente pueden existir figuras auxiliares al ayuntamiento, como sucede con los presidentes de comunidad en los municipios del Estado de Tlaxcala, el principio constitucional de autonomía municipal consagrado en ese artículo requiere necesariamente que las decisiones del ayuntamiento como órgano de gobierno del municipio recaigan única y exclusivamente en funcionarios electos bajo las condiciones que establece la propia norma fundamental. Esto significa, a su vez, que en las sesiones del cabildo municipal solamente puedan tener derecho de voto aquellos funcionarios previstos de manera expresa en esa disposición constitucional, o sea, el Presidente Municipal, los síndicos y los regidores.

En primer lugar, se dijo que la redacción del artículo 115, fracción I, de la Constitución Federal es inequívoca en el sentido de que las atribuciones constitucionales de un municipio sólo pueden ejercerse a través de su ayuntamiento. El precepto dispone a la letra que “*l*la competencia que esta Constitución otorga al gobierno municipal se ejercerá por el Ayuntamiento de manera exclusiva”. Si de acuerdo con el texto constitucional el ejercicio de competencias municipales debe recaer exclusivamente en ese órgano colegiado, entonces integrar formalmente el ayuntamiento es un requisito indispensable para participar en la toma de decisiones relacionadas con las funciones constitucionales del municipio. De este modo, con independencia de que la legislación que regule la organización municipal en una entidad federativa le diese otra acepción a ese vocablo, “integrar” un ayuntamiento en sentido constitucional comprende necesariamente la facultad de votar en las reuniones deliberativas de este órgano de gobierno municipal, es decir, implica tener *derecho de voto* en las llamadas sesiones de cabildo.

En segundo lugar, que el propósito manifiesto de la introducción de esta disposición a la fracción I del artículo 115 constitucional fue precisamente garantizar la autonomía del gobierno municipal, es decir, asegurar que entes que no formaran parte del ayuntamiento estuvieran completamente excluidos de la toma de decisiones respecto del ejercicio de las competencias originarias del municipio. Del análisis del procedimiento legislativo que en junio de mil novecientos noventa y nueve desembocó en la porción normativa que establece los únicos tres cargos que integran un ayuntamiento se desprende claramente que la reforma fue motivada principalmente por la frecuente intervención de otros poderes y niveles de gobierno en la autonomía de los municipios del país.

En tercer lugar, señaló que el artículo 115, fracción I, de la Constitución Federal forma parte de un sistema normativo complejo y, por tanto, no puede ser interpretado de manera aislada por esta Suprema Corte. Al contrario, el sentido de ese precepto constitucional debe determinarse también en función de las distintas

---

<sup>6</sup> **“Artículo 115.** Los estados adoptarán, para su régimen interior, la forma de gobierno republicano, representativo, democrático, laico y popular, teniendo como base de su división territorial y de su organización política y administrativa, el municipio libre, conforme a las bases siguientes:

*I. Cada Municipio será gobernado por un Ayuntamiento de elección popular directa, integrado por un Presidente o Presidenta Municipal y el número de regidurías y sindicaturas que la ley determine, de conformidad con el principio de paridad. La competencia que esta Constitución otorga al gobierno municipal se ejercerá por el Ayuntamiento de manera exclusiva y no habrá autoridad intermedia alguna entre éste y el gobierno del Estado.*

*Las Constituciones de los estados deberán establecer la elección consecutiva para el mismo cargo de presidentes municipales, regidores y síndicos, por un período adicional, siempre y cuando el período del mandato de los ayuntamientos no sea superior a tres años. La postulación sólo podrá ser realizada por el mismo partido o por cualquiera de los partidos integrantes de la coalición que lo hubieren postulado, salvo que hayan renunciado o perdido su militancia antes de la mitad de su mandato.*

*Las Legislaturas locales, por acuerdo de las dos terceras partes de sus integrantes, podrán suspender ayuntamientos, declarar que éstos han desaparecido y suspender o revocar el mandato a alguno de sus miembros, por alguna de las causas graves que la ley local prevenga, siempre y cuando sus miembros hayan tenido oportunidad suficiente para rendir las pruebas y hacerlos (sic) alegatos que a su juicio convaliden.*

*Si alguno de los miembros dejare de desempeñar su cargo, será sustituido por su suplente, o se procederá según lo disponga la ley.*

*En caso de declararse desaparecido un Ayuntamiento o por renuncia o falta absoluta de la mayoría de sus miembros, si conforme a la ley no procede que entren en funciones los suplentes ni que se celebren nuevas elecciones, las legislaturas de los Estados designarán de entre los vecinos a los Concejales Municipales que concluirán los períodos respectivos; estos Concejales estarán integrados por el número de miembros que determine la ley, quienes deberán cumplir los requisitos de elegibilidad establecidos para los regidores;...”*

disposiciones del mismo ordenamiento que regulan la integración, organización y funcionamiento del municipio libre como nivel de gobierno. Esto implica tener que considerar su relación con los demás artículos de la Constitución Federal que inciden en la forma en que el ayuntamiento ejerce la autonomía municipal, desde luego, pero también con los diversos preceptos constitucionales que establecen las condiciones democráticas de integración de los gobiernos municipales.

Así, por un lado, se precisó que el principio de autonomía municipal previsto en la fracción I del artículo 115 constitucional debe interpretarse en función de la diversa fracción II de ese mismo artículo, pues esta última es la disposición que impone los límites a la facultad legislativa de las entidades federativas en relación con los municipios que las conforman. Concretamente, en términos de la fracción II del artículo 115 de la Constitución Federal las leyes estatales en materia municipal sólo pueden establecer: (i) las bases generales de la administración pública municipal y del procedimiento administrativo; (ii) los casos que requieren votación calificada del ayuntamiento para afectar el patrimonio inmobiliario municipal o celebrar actos o convenios que comprometan al municipio por un plazo mayor al periodo del ayuntamiento; (iii) las normas de aplicación general para celebrar convenios de asunción de funciones con los Estados; (iv) el procedimiento y condiciones para que el Estado asuma tales funciones sin convenio a solicitud del municipio y, finalmente, (v) las disposiciones aplicables en aquellos municipios que no cuenten con los bandos o reglamentos correspondientes.

Que si, como puede observarse, la referida fracción II del artículo 115 constitucional no reconoce en alguno de sus cinco incisos que designar a los integrantes del ayuntamiento sea uno de los objetos de las leyes estatales en materia municipal, entonces no sería sistemático con esa disposición interpretar la diversa fracción I del mismo artículo en un sentido que sí permitiera a un Congreso estatal incorporar con derecho de voto al cabildo municipal a funcionarios que no integren el ayuntamiento respectivo. De hacerlo así se estaría reconociendo implícitamente un objeto adicional a la legislación estatal en materia municipal y, por ende, quedarían sin efectos las disposiciones constitucionales cuya principal función es precisamente impedir que las legislaturas locales invadan las competencias originarias del municipio. Esa interpretación sería completamente disfuncional al régimen competencial de la Constitución Federal y, por ende, inadmisibles.

Por otro lado, se indicó que el artículo 115, fracción I, de la Constitución Federal, también debe interpretarse en función de los diversos principios constitucionales que regulan la integración democrática de los cargos que conforman un ayuntamiento. Sin pretender en modo alguno emprender aquí la elaboración de un tratado sobre democracia electoral a nivel municipal, es bien conocido que nuestra norma fundamental establece diversas condiciones y garantías para la conformación democrática de los órganos de gobierno municipal. Nadie negaría, por ejemplo, que en términos de lo dispuesto en los artículos 41, párrafos primero y tercero, fracción I; 115, fracción I, y 116, fracción IV, inciso a), todos ellos de la Constitución Federal, la renovación de los integrantes de los ayuntamientos deberá realizarse por *elección directa*, a través de elecciones *libres, auténticas y periódicas*, así como mediante sufragio *universal, libre, secreto y directo*. También es claro que con base en los dos primeros artículos citados, así como en los artículos 2º, apartado A, fracción VII, y 35, fracción II, de la propia Constitución Federal, en las elecciones de los integrantes de todos los ayuntamientos del país debe respetarse el principio de *paridad de género* tanto en su vertiente vertical como en la horizontal. Finalmente, tampoco puede negarse que la fracción VIII del multicitado artículo 115 constitucional obliga a que en la elección de los ayuntamientos de todos los municipios opere el principio de *representación proporcional*.

Pues bien, concluir que la fracción I del artículo 115 constitucional permite a las legislaturas estatales incorporar con derecho de voto al cabildo a funcionarios municipales distintos a los previstos expresamente en dicha disposición simplemente no sería sistemático con los preceptos constitucionales recién referidos, pues se obstaculizaría que en la integración de los ayuntamientos del país tuvieran plena aplicabilidad los principios que aquellos artículos consagran y, por consiguiente, se diluiría la fuerza normativa que la Constitución Federal debe ejercer sobre las elecciones de los órganos de gobierno municipal. Bajo esa interpretación, por ejemplo, una legislatura local podría establecer que la elección de ciertos integrantes del cabildo no fuera popular sino indirecta, que se eligieran puros varones entre los candidatos, o bien que no hubiera candidaturas de representación proporcional.

Se enfatizó que si se atiende a la evolución del régimen constitucional del municipio libre y de los procedimientos para asegurar su cumplimiento, entonces tampoco habría justificación alguna para interpretar la fracción I del artículo 115 constitucional en un sentido que permitiera al Congreso de Tlaxcala incorporar con derecho de voto a los denominados presidentes de comunidad al cabildo municipal. Una conclusión de ese tipo iría en sentido contrario a la tendencia constitucional de fortalecer la autonomía municipal y su garantía jurisdiccional, pues validaría la intromisión constante del legislativo de dicha entidad federativa en el órgano máximo de gobierno municipal, desconociéndose así el carácter excepcional que de acuerdo con la Constitución Federal debe tener cualquier intervención estatal en el ejercicio de competencias originarias municipales.

Por todas estas razones, se determinó **declarar la invalidez** de los artículos 4, definición novena, así como 120, fracción I, de la Ley Municipal del Estado de Tlaxcala, reformados mediante el Decreto No. 149, publicado el veintitrés de agosto de dos mil dieciocho en el Periódico Oficial de esa entidad federativa. En virtud de que dichos preceptos indebidamente confieren la atribución a los presidentes de comunidad de integrar el cabildo con carácter similar al de los regidores y de gozar del derecho de voto en sus sesiones; vulnerando con ello de forma manifiesta el artículo 115, fracción I, de la Constitución Federal.

En este contexto, debo precisar que **obligado por la mayoría me pronuncié a favor del proyecto**, apartándome de las consideraciones relativas al análisis de la fracción II del artículo 115 de la Constitución Federal, pues desde mi óptica, es suficiente para decretar la invalidez de los artículos 4, definición novena, así como 120, fracción I, de la Ley Municipal del Estado de Tlaxcala, la violación que sostiene la sentencia respecto a la fracción I del citado artículo 115 de la Constitución Federal.

En efecto, **la reforma de catorce de agosto de dos mil dieciocho**, a la definición novena del artículo 4, el artículo 14 y la fracción I del artículo 120, de la Ley Municipal del Estado de Tlaxcala, **vulnera la conformación de los ayuntamientos del país que prevé la fracción I del artículo 115 de la Constitución Federal**, pues **introduce una figura que no contempla**, dado que la Norma Suprema establece claramente que los ayuntamientos deberán ser **integrados únicamente por un Presidente o Presidenta Municipal y el número de regidurías y sindicaturas que la ley determine**, sin que los Estados tengan disponible introducir estructuras diversas e integrantes diferentes a tales municipios. Así, el que se haya adelantado la vigencia de la reforma de agosto de dos mil dieciocho, **vulnera la integración actual del ayuntamiento del Municipio actor y por ende el funcionamiento de tal órgano de gobierno y el ejercicio de sus competencias**.

Esto es, la referida reforma de agosto de dos mil dieciocho, **modificó la figura del presidente de comunidad** para tres efectos: *i)* otorgarles un carácter "**similar al de regidor**", *ii)* **integrarlos al cabildo y, como consecuencia natural de lo anterior, iii)** otorgarles el derecho a votar en las sesiones cabildo; con lo que se **agrega al ayuntamiento**, como órgano de gobierno de los municipios previsto en la Norma Fundamental, figuras diversas al presidente municipal, síndicos y regidores, pues los presidentes de comunidad sólo se consideran *similares a los regidores*, pero no son regidores pues en realidad dichos presidentes se prevén por la propia Ley Municipal como **autoridades auxiliares del municipio y órganos desconcentrados de la administración pública municipal, subordinadas al ayuntamiento del Municipio del que formen parte. Lo cual se advierte del Título Quinto, Capítulo I, artículos 112 al 120 de la Ley Municipal del Estado de Tlaxcala**<sup>7</sup>.

#### <sup>7</sup> TITULO QUINTO

##### **De las Autoridades Auxiliares**

##### **Capítulo I**

##### **De las Presidencias de Comunidad**

**"Artículo 112. Las autoridades auxiliares de los Ayuntamientos son las siguientes:**

##### **I. Las Presidencias de Comunidad;**

II. Los delegados municipales; y

III. Las representaciones vecinales".

**"Artículo 113. En los poblados distintos a la cabecera municipal que tengan más de mil habitantes se establecerán Presidencias de Comunidad, la declaratoria la hará el Congreso del Estado a solicitud del Ayuntamiento que corresponda".**

**"Artículo 114. Para constituir una Presidencia de Comunidad es necesario que el centro de población reúna los siguientes requisitos:**

I. Capacidad suficiente para prestar los servicios municipales;

II. Un espacio construido para la Presidencia de Comunidad o un terreno para la edificación de la misma; y

III. Una hectárea de terreno para destinarlo a cementerio que cumpla con la normatividad sanitaria y de impacto ambiental".

**"Artículo 115. Las Presidencias de Comunidad actuarán en sus respectivas circunscripciones como representantes de los Ayuntamientos y por consiguiente, tendrán de manera delegada las atribuciones que le sean necesarias para mantener en términos de esta Ley el orden, la tranquilidad y la seguridad de los vecinos del lugar de su jurisdicción.**

(REFORMADO PRIMER PÁRRAFO, P.O. 12 DE OCTUBRE DE 2015)

**Artículo 116. Las presidencias de comunidad son órganos desconcentrados de la administración pública municipal, estarán a cargo de un Presidente de Comunidad, el cual será electo cada tres años conforme a lo previsto en la Constitución Política del Estado Libre y Soberano de Tlaxcala, la Ley de Instituciones y Procedimientos Electorales para el Estado y las bases siguientes:**

(REFORMADA, P.O. 12 DE OCTUBRE DE 2015)

**I. La elección de presidentes de comunidad se realizará en la misma fecha en que se celebre la elección de Ayuntamientos, El Consejo General del Instituto Tlaxcalteca de Elecciones, determinará qué presidencias de comunidad se elegirán mediante el sistema de usos y costumbres, de acuerdo al catálogo que para tal efecto expida.**

Las casillas que reciban la votación de la elección de Ayuntamientos recibirán la respectiva para presidentes de comunidad conforme lo dispone la Ley de Instituciones y Procedimientos Electorales para el Estado de Tlaxcala;

(REFORMADO PRIMER PÁRRAFO, P.O. 12 DE OCTUBRE DE 2015)

**II. El Consejo General del Instituto Tlaxcalteca de Elecciones expedirá la convocatoria para elegir Presidentes de Comunidad por voto universal, libre, secreto, personal y directo, en la misma fecha en que haga lo propio para la elección de Ayuntamientos.**

En la convocatoria se establecerá con precisión:

a) La fecha, el lugar y los requisitos para el registro de candidatos.

b) La relación de las comunidades, barrios o secciones, que eligen presidente de comunidad, por voto universal, libre, secreto, personal y directo.

(REFORMADO, P.O. 12 DE OCTUBRE DE 2015)

Conforme al criterio establecido por el Tribunal Pleno, en las **controversias constitucionales 9/2000 y 49/2003**, el artículo 115, fracción I de la Constitución Federal, **protege la integración del ayuntamiento**, así como la continuidad del ejercicio de sus funciones de gobierno porque derivan de un mandato político concreto que otorga la ciudadanía a ese órgano de gobierno municipal a través de elecciones directas. Asimismo, se pronunció en el sentido de que **la protección a la integración y la continuidad de las funciones del ayuntamiento tiene como objetivo hacer efectiva su autonomía, al impedir que existan injerencias o intervenciones ajenas en las instituciones municipales.**

c) La forma de presentación de las candidaturas a Presidentes de Comunidad, ante el Consejo General del Instituto Tlaxcalteca de Elecciones.

(REFORMADO, P.O. 12 DE OCTUBRE DE 2015)

d) Lo demás que acuerde el Consejo General del Instituto Tlaxcalteca de Elecciones.

III. Los candidatos propietarios y suplentes deberán reunir los requisitos que se establecen en el Artículo 14 de esta Ley;

(REFORMADO, P.O. 12 DE OCTUBRE DE 2015)

Serán registrados ante el Consejo General del Instituto Tlaxcalteca de Elecciones, de acuerdo a lo que establece la Ley de Instituciones y Procedimientos Electorales para el Estado de Tlaxcala.

Por cada Presidente de Comunidad propietario se elegirá a un suplente, para que éste lo sustituya en caso de faltas temporales o absolutas. Si el suplente no puede desempeñar definitivamente el cargo, el Congreso del Estado hará la designación a propuesta interna del Ayuntamiento.

IV. A partir del registro de las fórmulas de candidatos a presidentes de comunidad y hasta tres días antes del día de la elección podrán hacer campaña política;

(REFORMADA, P.O. 12 DE OCTUBRE DE 2015)

V. Serán presidentes de comunidad propietarios y suplentes **en cada población**, los candidatos que obtengan la mayoría de votos emitidos a su favor, en la elección correspondiente; y

(REFORMADA, P.O. 12 DE OCTUBRE DE 2015)

VI. Los presidentes de comunidad electos de acuerdo a usos y costumbres **de la comunidad que los elija**, se acreditarán ante el Ayuntamiento que corresponda mediante el acta de la asamblea de la población, a la que invariablemente deberá asistir un representante del Instituto Tlaxcalteca de Elecciones; éste comunicará al Ayuntamiento, los resultados obtenidos en la elección correspondiente.

**“Artículo 117. Las Presidencias de Comunidad como órganos desconcentrados de la administración pública municipal estarán subordinadas al Ayuntamiento del Municipio del que formen parte, sujetos a la coordinación con las dependencias y entidades de la administración pública municipal, en aquellas facultades administrativas que desarrollen dentro de su circunscripción”.**

(REFORMADO, P.O. 12 DE FEBRERO DE 2004)

“Artículo 118. Los presidentes de comunidad durarán en su cargo el tiempo que, a su vez esté en funciones el Ayuntamiento, salvo costumbre en contrario, que en todo caso no podrá exceder del ejercicio constitucional”.

“Artículo 119. Los Presidentes de Comunidad darán cuenta de los asuntos de su competencia al Presidente Municipal y éste, si lo estima necesario, dispondrá que lo hagan en una de las sesiones de cabildo”.

**“Artículo 120. Son facultades y obligaciones de los presidentes de comunidad:**

(REFORMADA, P.O. 23 DE AGOSTO DE 2018)

**I. Acudir a las sesiones de cabildo con voz y voto;**

**II. Cumplir y hacer cumplir las normas Federales, Estatales y Municipales, los acuerdos que dicte el Ayuntamiento al que pertenezca así como las demás disposiciones que le encomiende el Presidente Municipal;**

**III. Cuidar dentro de su circunscripción el orden, la seguridad de las personas y sus propiedades;**

**IV. Elaborar, con el Comité Comunitario, el programa de obras a realizar dentro de su comunidad;**

**V. Promover, previa autorización del Consejo de Desarrollo Municipal, la aprobación del plan de trabajo del Ayuntamiento para la construcción de obras de utilidad pública, de interés social y la conservación de las existentes;**

**VI. Informar anualmente a la comunidad de su gestión y administración, así como entregar dicho informe en sesión de cabildo;**

**VII. Remitir su cuenta pública al Ayuntamiento dentro de los primeros tres días de cada mes junto con la documentación comprobatoria respectiva;**

(ADICIONADO, P.O. 31 DE DICIEMBRE DE 2018)

Para tener por cumplido el deber jurídico de referencia, el Presidente de Comunidad exhibirá, o remitirá la documentación e información las cuales deberán cumplir los requisitos previstos en la Ley de Fiscalización Superior del Estado de Tlaxcala y sus Municipios, en la demás normatividad de carácter general aplicable y en los lineamientos que establezca el Órgano de Fiscalización Superior.

**VIII. Imponer sanciones de acuerdo a los Bandos, Reglamentos, Decretos y, en su caso, proceder al cobro de multas a través de la oficina recaudadora;**

**IX. Elaborar el padrón de los contribuyentes de su circunscripción;**

**X. Si acredita tener la capacidad administrativa y si lo aprueba el Ayuntamiento, realizar el cobro del impuesto predial en la circunscripción que le corresponda y enterar su importe a la tesorería;**

**XI. (DEROGADA, P.O. 13 DE NOVIEMBRE DE 2013)**

**XII. Representar al Ayuntamiento y al Presidente Municipal en las poblaciones que correspondan a su circunscripción territorial;**

**XIII. Informar al Presidente Municipal de los sucesos relevantes que se produzcan en su jurisdicción;**

**XIV. Orientar a los particulares sobre las vías legales que pueden utilizar para resolver sus conflictos;**

**XV. Realizar todas las actividades que tengan como finalidad el bien de la comunidad;**

**XVI. Auxiliar a las Autoridades Federales, Estatales y Municipales en el desempeño de sus funciones;**

**XVII. Impedir que se expendan bebidas alcohólicas en contravención a las Leyes y Reglamentos;**

**XVIII. Promover la participación y la cooperación de sus vecinos, la de grupos indígenas y marginados en programas de beneficio comunitario;**

(REFORMADA, P.O. 12 DE OCTUBRE DE 2015)

**XIX. Solicitar al Ayuntamiento la creación de la comisión de agua potable, así como la expedición de sus respectivas bases de organización y facultades, cuando así lo requiera la comunidad;**

**XX. Proporcionar los servicios públicos necesarios a las comunidades dentro de su circunscripción;**

**XXI. Administrar el panteón de su comunidad;**

(REFORMADA, P.O. 12 DE OCTUBRE DE 2015)

**XXII. Solicitar al Ayuntamiento la expedición de las bases para regular la instalación y funcionamiento de los comerciantes establecidos dentro de su comunidad;**

(REFORMADA, P.O. 15 DE MAYO DE 2009)

**XXIII. Expedir constancia de radicación de los ciudadanos que vivan en su comunidad;**

(ADICIONADA, P.O. 15 DE MAYO DE 2009)

**XXIV. Las demás que le encomiende esta ley y el Ayuntamiento correspondiente”.**

Lo anterior, ya que el Poder Reformador de la Constitución Federal estableció como prerrogativa principal de los ayuntamientos **la salvaguarda de su integración y continuidad en el ejercicio de sus funciones de gobierno.**

Como lo señala la sentencia, la redacción del artículo 115, fracción I, de la Constitución Federal al disponer explícitamente que un ayuntamiento estará integrado por una Presidenta —o un Presidente— Municipal, así como por el número de sindicaturas y regidurías que determine la ley, es decir, sin hacer referencia a alguna otra figura u órgano, **prohíbe implícitamente que puedan integrarse al ayuntamiento figuras diversas de esos tres tipos de funcionarios de elección popular que señala.** Ello acorde con el propósito manifiesto de la introducción de esta disposición, que fue precisamente garantizar la autonomía del gobierno municipal, es decir, asegurar que entes que no formaran parte del ayuntamiento estuvieran completamente excluidos de la toma de decisiones respecto del ejercicio de las competencias originarias del municipio.

Del análisis del procedimiento legislativo que en junio de mil novecientos noventa y nueve desembocó en la porción normativa que establece los únicos tres cargos que integran un ayuntamiento se desprende claramente que la reforma fue motivada principalmente por la frecuente intervención de otros poderes y niveles de gobierno en la autonomía de los municipios del país.

Para contrarrestar esta situación se consideró que era necesario no solamente establecer reglas que garantizaran que todas las decisiones respecto del ejercicio de funciones municipales se tomaran únicamente por instituciones que tuvieran “*base constitucional*”, **sino además especificar en la propia norma fundamental que la fórmula de integración de todos los ayuntamientos del país sería exclusivamente la de un Presidente Municipal, y los síndicos y regidores señalados por la ley.** Lo que es un elemento concluyente, en el sentido de que no está permitido a los Congresos estatales conferir derecho a votar en las sesiones del cabildo municipal a figuras como los presidentes de comunidad que contempla la normativa de Tlaxcala.

Si bien en la Constitución el Estado de Tlaxcala se incorporó una figura distinta como una parte de las autoridades del municipio en la entidad, pues consideró a **los presidentes de comunidad como municipales,** los cuales **son electos por el principio de sufragio universal, libre, directo y secreto cada tres años en procesos ordinarios** y podrá realizarse también bajo la modalidad de usos y costumbres, y podrán ser reelectos hasta por un período consecutivo, siempre y cuando el periodo del mandato de los ayuntamientos de los que formen parte no sea superior a tres años cuando **la postulación sea realizada por el mismo partido o por cualquiera de los partidos integrantes de la coalición que lo hubieren postulado, salvo que hayan renunciado o perdido su militancia antes de la mitad de su mandato.**

Esto conforme a la Constitución del Estado de Tlaxcala, que establece:

*(REFORMADO, P.O. 18 DE MAYO DE 2001)*

*“ARTÍCULO 90.- Los Municipios están investidos de personalidad jurídica y su patrimonio lo manejarán a través de su Ayuntamiento.*

**(REFORMADO, P.O. 1 DE AGOSTO DE 2008)**

**Cada ayuntamiento se integrará por un presidente municipal, un síndico y los regidores cuya cantidad determinen las leyes aplicables. Por cada integrante propietario habrá un suplente.**

*(ADICIONADO, P.O. 1 DE AGOSTO DE 2008)*

*El presidente municipal, el síndico y los regidores tendrán el carácter de municipales y serán electos por medio de planillas, en la circunscripción municipal, en procesos electorales ordinarios cada tres años, o en el plazo y para el periodo que determinen el Congreso del Estado y las leyes aplicables en caso de procesos electorales extraordinarios. **También tendrán ese mismo carácter los presidentes de comunidad y las leyes aplicables determinarán las reglas, los procedimientos y las modalidades de su elección, así como sus atribuciones y obligaciones.***

(REFORMADO, P.O. 21 DE JULIO DE 2015)

*Los integrantes del ayuntamiento electos en procesos ordinarios tomarán posesión el día treinta y uno de agosto inmediato posterior a la fecha de su elección y podrán ser reelectos hasta por un período consecutivo, siempre y cuando el periodo del mandato de los ayuntamientos no sea superior a tres años. La postulación sólo podrá ser realizada por el mismo partido o por cualquiera de los partidos integrantes de la coalición que lo hubieren postulado, salvo que hayan renunciado o perdido su militancia antes de la mitad de su mandato.*

(REFORMADO PRIMER PÁRRAFO, P.O. 21 DE JULIO DE 2015)

*Las asignaciones de los cargos específicos de presidente municipal, síndico y regidores, a los partidos políticos y candidatos independientes, se efectuarán de acuerdo con las bases siguientes:*

(REFORMADA, P.O. 21 DE JULIO DE 2015)

*I. A la planilla del partido político o a la planilla de candidatos independientes que obtenga el mayor número de votos válidos se le asignarán los cargos de presidente municipal y de síndico, y*

(ADICIONADA, P.O. 1 DE AGOSTO DE 2008)

*II. La ley de la materia establecerá los cálculos, la fórmula y los métodos aplicables para el procedimiento de asignación de regidurías.*

(REFORMADO, P.O. 21 DE JULIO DE 2015)

***Las elecciones de presidentes de comunidad se realizarán por el principio de sufragio universal, libre, directo y secreto cada tres años en procesos ordinarios y podrá realizarse también bajo a (sic) modalidad de usos y costumbres, de acuerdo con las condiciones generales que señale la ley de la materia, y podrán ser reelectos hasta por un período consecutivo, siempre y cuando el periodo del mandato de los ayuntamientos de los que formen parte no sea superior a tres años. La postulación sólo podrá ser realizada por el mismo partido o por cualquiera de los partidos integrantes de la coalición que lo hubieren postulado, salvo que hayan renunciado o perdido su militancia antes de la mitad de su mandato.***

(...)"

Lo cierto es que, como se dijo, con la reforma de dos mil dieciocho, se incorpora a dichos presidentes de comunidad como miembros del cabildo y del ayuntamiento, otorgándoles un carácter **similar a los regidores** y dándoles **voto en la sesiones de cabildo**, con lo que **en realidad se modifica la estructura del ayuntamiento que prevé la norma constitucional** y, con el artículo Segundo del Decreto 75 impugnado, que adelanta su vigencia, se afecta la integración actual del Municipio actor al **integrar** al ayuntamiento y al cabildo a **doce personas** que presumiblemente ostentan los cargos de **presidencias de comunidad**, con lo que se vulnera directamente el 115 de la Constitución Federal.

En ese sentido, coincido con la invalidez **de los artículos 4, definición novena, así como 120, fracción I, de la Ley Municipal del Estado de Tlaxcala**, reformados mediante el Decreto No. 149, publicado el veintitrés de agosto de dos mil dieciocho, en tanto indebidamente confieren la atribución a los presidentes de comunidad de integrar el cabildo con carácter similar al de los regidores y de gozar del derecho de voto en sus sesiones, y con ello vulneran de forma manifiesta el artículo 115, fracción I, de la Constitución Federal.

No obstante ello, no comparto las consideraciones en las que se sostiene que existe violación a la fracción II del propio artículo 115, señalando que establece: "*que las leyes estatales en materia municipal sólo pueden establecer: (i) las bases generales de la administración pública municipal y del procedimiento administrativo; (ii) los casos que requieren votación calificada del ayuntamiento para afectar el patrimonio inmobiliario municipal o celebrar actos o convenios que comprometan al municipio por un plazo mayor al periodo del ayuntamiento; (iii) las normas de aplicación general para celebrar convenios de asunción de funciones con los Estados; (iv) el procedimiento y condiciones para que el Estado asuma tales funciones sin convenio a solicitud del municipio y, finalmente, (v) las disposiciones aplicables en aquellos municipios que no cuenten con los bandos o reglamentos correspondientes; de lo que se observa que no reconoce en alguno de sus cinco incisos que **designar a los integrantes del ayuntamiento sea uno de los objetos de las leyes estatales en materia municipal**, entonces no sería sistemático con esa disposición interpretar la diversa fracción I del mismo artículo en un sentido que sí permitiera a un Congreso estatal incorporar con derecho de voto al cabildo municipal a funcionarios que no integren el ayuntamiento respectivo*".



Ello, en principio, debido a que me parece que es suficiente con la violación directa a la integración de los ayuntamientos prevista en la fracción I de dicho precepto, pero sobre todo porque da a entender que los 5 incisos que prevé la fracción II son las únicas leyes relativas a los municipios que pueden emitir los Congresos locales, con lo cual se declararían implícitamente inconstitucionales todas aquellas que se refieran a funcionarios diversos de los municipios, creación misma de municipios, límites territoriales y demás aspectos que regulan las constituciones y leyes locales, lo cual no es correcto.

De la misma manera, me parece que es innecesario el análisis de la violación al principio de representación proporcional en la conformación de los ayuntamientos y al principio de paridad; sin embargo, coincido en que existe una vulneración a tales principios con la incorporación al ayuntamiento de los presidentes de comunidad; no obstante ello, en el caso de que el Congreso decidiera ajustar la legislación a efecto de que en la elección de tales presidentes se respetaran esos principios, considero que ello no haría constitucional la incorporación de dichos presidentes al ayuntamiento dado que precisamente esa incorporación vulnera la fracción I del artículo 115 de la Constitución Federal.

Por estas razones, si bien comparto el sentido de la sentencia respecto a la invalidez de los **artículos 4, definición novena, y 120, fracción I, de la Ley Municipal del Estado de Tlaxcala**, lo cierto es que, respetuosamente, me aparto de las consideraciones precisadas en este apartado.

III. Finalmente, también me separo de las consideraciones plasmadas en el considerando **VII. ESTUDIO DE FONDO**, apartado **B**, relativo al análisis del **Artículo segundo del Decreto No. 75<sup>8</sup>**, precepto que reformó el artículo primero transitorio del diverso Decreto No. 149, publicado el veintitrés de agosto de dos mil dieciocho en el Periódico Oficial del Estado de Tlaxcala. El artículo impugnado simplemente adelantó al uno de enero de dos mil diecinueve la entrada en vigor de los artículos analizados en la sección anterior, prevista originalmente para el treinta y uno de agosto de dos mil veintiuno.

En este apartado, el Tribunal Pleno abordó el estudio relativo, preguntándose si **es constitucionalmente válido expedir normas generales que incidan en la integración de un ayuntamiento ya electo**.

En este apartado, me pronuncié a favor del proyecto, separándome de consideraciones, ya que si bien **comparto la declaración de invalidez** del artículo segundo del Decreto No. 75, publicado en el Periódico Oficial del Estado de Tlaxcala el treinta y uno de diciembre de dos mil dieciocho, no comparto la técnica de la sentencia, toda vez que de la lectura integral de la demanda se advierte que no existe planteamiento alguno en donde el actor refiera que es inconstitucional el haber adelantado la vigencia de los artículos 4, definición novena, así como 120, fracción I, de la Ley Municipal del Estado de Tlaxcala, reformados mediante el Decreto No. 149.

Pero, sobre todo, debido a que después de la declaración de invalidez de los artículos señalados debió declararse la invalidez del artículo segundo del Decreto No. 75, publicado el treinta y uno de diciembre de dos mil dieciocho, toda vez que, se reitera, dicho artículo adelanta la vigencia de los artículos 4, definición novena, así como 120, fracción I, de la Ley Municipal del Estado de Tlaxcala, por lo que al haber sido declarados inconstitucionales, lo procedente era también declarar la invalidez de dicho precepto, ya que no tiene ninguna razón tal estipulación.

Por todo lo anterior, respetuosamente me aparto de las consideraciones que han quedado precisadas en el presente voto.

El Ministro, **Jorge Mario Pardo Rebolledo**.- Firmado electrónicamente.- El Secretario General de Acuerdos, Lic. **Rafael Coello Cetina**.- Firmado electrónicamente.

EL LICENCIADO **RAFAEL COELLO CETINA**, SECRETARIO GENERAL DE ACUERDOS DE LA SUPREMA CORTE DE JUSTICIA DE LA NACIÓN, CERTIFICA: Que esta fotocopia constante de doce fojas útiles, concuerda fiel y exactamente con el original firmado electrónicamente del voto particular y concurrente del señor Ministro Jorge Mario Pardo Rebolledo, en relación con la sentencia de tres de noviembre de dos mil veinte, dictada por el Pleno de este Alto Tribunal en la controversia constitucional 38/2019, promovida por el Municipio de Contla de Cuamatzi, Tlaxcala. Se certifica con la finalidad de que se publique en el Diario Oficial de la Federación.- Ciudad de México, a ocho de abril de dos mil veintiuno.- Rúbrica.

<sup>8</sup> **“ARTÍCULO SEGUNDO.** Con fundamento en lo establecido en los preceptos invocados en el artículo anterior, se REFORMA el párrafo primero del ARTÍCULO PRIMERO TRANSITORIO del Decreto número ciento cuarenta y nueve, aprobado por el Pleno del Congreso del Estado de Tlaxcala, el día catorce de agosto del año dos mil dieciocho, por el que se reforman la definición novena del artículo 4, el artículo 14 y la fracción I del artículo 120, todos de la Ley Municipal del Estado de Tlaxcala, para quedar como sigue: ‘ARTÍCULO PRIMERO. El presente Decreto entrará en vigor a partir del día uno de enero del año dos mil diecinueve, debiéndose publicar en el Periódico Oficial del Estado de Tlaxcala’.”

**VOTOS PARTICULARES QUE FORMULA EL MINISTRO PRESIDENTE ARTURO ZALDÍVAR LELO DE LARREA EN LAS CONTROVERSIAS CONSTITUCIONALES 38/2019, 28/2019 Y 39/2019, PROMOVIDAS POR LOS MUNICIPIOS DE CONTLA DE JUAN CUAMATZI, YAUHQUEMEHCAN Y TLAXCO, TODOS DEL ESTADO DE TLAXCALA**

En sesión pública celebrada el tres de noviembre de dos mil veinte, el Tribunal Pleno de la Suprema Corte de Justicia de la Nación discutió y resolvió las controversias constitucionales 38/2019, 28/2019 y 39/2019. Los asuntos fueron promovidos por los Municipios de Contla de Juan Cuamatzi, Yauhquemehcan y Tlaxco en contra de los artículos 4, definición novena, y 120, fracción I<sup>1</sup>, de la Ley Municipal del Estado de Tlaxcala, reformados mediante Decreto número 149, publicado en el Periódico Oficial de esa entidad federativa el veintitrés de agosto de dos mil dieciocho<sup>2</sup>. De igual forma, los actores demandaron la invalidez del artículo segundo<sup>3</sup> del Decreto número 75, publicado en ese mismo medio de difusión oficial el treinta y uno de diciembre de dos mil dieciocho.

En la sesión citada, sometí a consideración de las Ministras y Ministros integrantes del Tribunal Pleno la posible existencia de un vicio en los procedimientos legislativos que culminaron con la publicación de los Decretos números 149 y 75, como un tema previo al análisis del fondo del asunto, a saber, la falta de consulta previa a los pueblos y comunidades indígenas y afroamericanas.

Por una mayoría de nueve votos, los Ministros y Ministras<sup>4</sup> que conforman el Tribunal Pleno determinaron que, en el caso, no era necesaria una consulta previa a los pueblos y comunidades indígenas y afroamericanas. En apoyo a lo anterior, ofrecieron los siguientes argumentos: i) los municipios accionantes no impugnaron la falta de consulta previa; ii) en cambio, en el caso no se combatió el *tipo de elección* de los Presidentes de Comunidades, que puede ser por usos y costumbres, sino su participación en el Cabildo con derecho a voz y voto; y, iii) además, las normas cuya invalidez se demandó resultan inconstitucionales, por lo que resulta más práctico abordar su estudio de fondo.

Respetuosamente, difiero de la decisión de la mayoría, en atención a que considero que sí era necesaria la realización de una consulta previa a los pueblos y comunidades indígenas, así como afroamericanas. En ese orden de ideas, suscribo los presentes votos particulares a fin de desarrollar de manera sistemática las razones que me llevaron a votar en ese sentido.

**I. La consulta previa como derecho fundamental de los pueblos y comunidades indígenas, así como afroamericanas**

En diversas ocasiones he sostenido que, en términos de los artículos 2º de la Constitución Política de los Estados Unidos Mexicanos<sup>5</sup> y 6, numeral 1, inciso a) del Convenio número 169 de la Organización

<sup>1</sup> **Ley Municipal del Estado de Tlaxcala**

**Artículo 4.** Para los efectos de esta Ley se entiende por:

[...]

**Presidente de Comunidad:** Al representante político de una comunidad, quien ejerce de manera delegada la función administrativa municipal e integra el Cabildo con carácter similar al de regidor.

**Artículo 120.** Son facultades y obligaciones de los presidentes de comunidad:

I. Acudir a las sesiones de cabildo con voz y voto.

<sup>2</sup> No omito mencionar que en la controversia constitucional 28/2019 también se impugnó el artículo 3 de la Ley Municipal del Estado de Tlaxcala, reformado mediante Decreto número 101, publicado en el Periódico Oficial local el doce de febrero de dos mil cuatro; sin embargo, el Tribunal Pleno determinó sobreseer por lo que respecta a esta norma.

<sup>3</sup> **Artículo segundo.** Con fundamento en lo establecido en los preceptos invocados en el artículo anterior, se REFORMA el párrafo primero del ARTÍCULO PRIMERO TRANSITORIO del Decreto número ciento cuarenta y nueve, aprobado por el Pleno del Congreso del Estado de Tlaxcala, el día catorce de agosto del año dos mil dieciocho, por el que se reforman la definición novena del artículo 4, el artículo 14 y la fracción I del artículo 120, todos de la Ley Municipal del Estado de Tlaxcala, para quedar como sigue:

'**Artículo primero.** El presente Decreto entrará en vigor a partir del día uno de enero del año dos mil diecinueve, debiéndose publicar en el Periódico Oficial del Gobierno del Estado de Tlaxcala.'

<sup>4</sup> Las Ministras Esquivel Mossa, Piña Hernández y Ríos Farjat, así como los Ministros González Alcántara Carrancá, Franco González Salas, Aguilar Morales, Pardo Rebollo, Laynez Potisek y Pérez Dayán estimaron que no era necesaria la consulta previa a los pueblos y comunidades indígenas y afroamericanas.

<sup>5</sup> **Constitución Política de los Estados Unidos Mexicanos.**

**Artículo 2.** La Nación Mexicana es única e indivisible.

(...)

A. Esta Constitución reconoce y garantiza el derecho de los pueblos y las comunidades indígenas a la libre determinación y, en consecuencia, a la autonomía para:

(...)

VII. Elegir, en los municipios con población indígena, representantes ante los ayuntamientos, observando el principio de paridad de género conforme a las normas aplicables.

Las constituciones y leyes de las entidades federativas reconocerán y regularán estos derechos en los municipios, con el propósito de fortalecer la participación y representación política de conformidad con sus tradiciones y normas internas.

(...)

B. La Federación, las entidades federativas y los Municipios, para promover la igualdad de oportunidades de los indígenas y eliminar cualquier práctica discriminatoria, establecerán las instituciones y determinarán las políticas necesarias para garantizar la vigencia de los derechos de los indígenas y el desarrollo integral de sus pueblos y comunidades, las cuales deberán ser diseñadas y operadas conjuntamente con ellos.

Para abatir las carencias y rezagos que afectan a los pueblos y comunidades indígenas, dichas autoridades, tienen la obligación de:

(...)

IX. Consultar a los pueblos indígenas en la elaboración del Plan Nacional de Desarrollo y de los planes de las entidades federativas, de los Municipios y, cuando proceda, de las demarcaciones territoriales de la Ciudad de México y, en su caso, incorporar las recomendaciones y propuestas que realicen.

Internacional del Trabajo (en adelante OIT)<sup>6</sup>, en relación con los diversos 18 y 19 de la Declaración de las Naciones Unidas sobre los Derechos de los Pueblos Indígenas<sup>7</sup>, los pueblos y comunidades indígenas tienen el derecho a ser consultados, previo a la adopción de cualquier medida legislativa o administrativa **susceptible de afectarles directamente**.

Este derecho les asiste en los mismos términos a las comunidades afroamericanas, debido a que el artículo 2º, apartado C, de la Constitución general reconoce a esas comunidades como parte de la composición pluricultural de México y les otorga los mismos derechos que a las comunidades indígenas<sup>8</sup>.

La consulta a los pueblos y comunidades indígenas, así como afroamericanas, se erige como un **derecho instrumental o de participación**, que les permite incidir en la toma de decisiones susceptibles de afectar sus derechos e intereses de forma directa. Ello, no solo a fin de salvaguardar los derechos que de manera especial les asisten, sino como una manifestación de su derecho a la autodeterminación.

En efecto, tal como sostuve en algunos votos concurrentes (por ejemplo, en la controversia constitucional 32/2012 o en la acción de inconstitucionalidad 31/2014), el que los órganos del Estado puedan decidir sobre temas o políticas que afecten directamente a los pueblos indígenas sin considerar su opinión atenta contra el derecho de dichos pueblos a decidir sus formas internas de convivencia y organización social, económica, política y cultural.

Así, concebí a la consulta como un derecho que salvaguarda los derechos que de manera especial les corresponden a estos pueblos, de manera fundamental, el derecho a la autodeterminación, pero también los demás derechos protegidos tanto por la Constitución como por los tratados internacionales<sup>9</sup>.

En esa medida, consideré que el deber de los Estados de celebrar consultas con los pueblos indígenas, así como los diversos componentes normativos de dicho deber, se basan en el reconocimiento generalizado, de las características distintivas de los pueblos indígenas y de la necesidad de medidas especiales que permitan corregir sus condiciones desfavorecidas<sup>10</sup>, por lo que –reitero– el derecho a la consulta previa se concibe como un derecho instrumental o de participación, en aquellos asuntos que incidan en sus derechos como pueblos indígenas.

Por último, también expresé que el alcance del derecho a la consulta previa tratándose de medidas constitucionales o legislativas requieren mecanismos consultivos y representativos apropiados que **estén de alguna manera abiertos a todos ellos y a su alcance**<sup>11</sup>.

Consecuentemente, la falta de consulta previa trae como efecto un vicio en el proceso de creación de la medida legislativa, derivado de su falta de participación, la cual no puede ser soslayada en función de argumentos que se enfoquen en *el resultado o el producto final* del procedimiento administrativo o legislativo.

Por otro lado, en otras ocasiones también he mencionado que la expresión “*afectarles directamente*”, que se usa en el artículo 6 del Convenio 169 de la OIT, debe entenderse en un sentido amplio. Es decir, a los pueblos y comunidades indígenas, así como afroamericanas, debe consultárseles ante la adopción de una medida *susceptible de afectar sus derechos e intereses de forma directa*. No únicamente cuando la autoridad administrativa, legislativa o judicial determina *ex post* que la medida les perjudica.

---

<sup>6</sup> Convenio número 169 de la OIT

**Artículo 6**

1. Al aplicar las disposiciones del presente Convenio, los gobiernos deberán:

a) consultar a los pueblos interesados, mediante procedimientos apropiados y en particular a través de sus instituciones representativas, **cada vez que se prevean medidas legislativas o administrativas susceptibles de afectarles directamente**.

<sup>7</sup> Declaración de las Naciones Unidas sobre los Derechos de los Pueblos Indígenas

**Artículo 18.** Los pueblos indígenas tienen derecho a participar en la adopción de decisiones en las cuestiones que afecten a sus derechos, por conducto de representantes elegidos por ellos de conformidad con sus propios procedimientos, así como a mantener y desarrollar sus propias instituciones de adopción de decisiones.

**Artículo 19.** Los Estados celebrarán consultas y cooperarán de buena fe con los pueblos indígenas interesados por medio de sus instituciones representativas antes de adoptar y aplicar medidas legislativas o administrativas que los afecten, a fin de obtener su consentimiento libre, previo e informado.

<sup>8</sup> Constitución General

**Artículo 2o.** La Nación Mexicana es única e indivisible

(...)

C. Esta Constitución reconoce a los pueblos y comunidades afroamericanas, cualquiera que sea su autodenominación, como parte de la composición pluricultural de la Nación. Tendrán en lo conducente los derechos señalados en los apartados anteriores del presente artículo en los términos que establezcan las leyes, a fin de garantizar su libre determinación, autonomía, desarrollo e inclusión social.

<sup>9</sup> Los principios de consulta y consentimiento son fundamentales para los derechos de participación y libre determinación, y constituyen salvaguardias de todos los derechos de los pueblos indígenas que podrían verse afectados por actores externos, incluidos los derechos que asisten a los pueblos indígenas con arreglo al derecho interno o a los tratados a los que se han suscrito, o los derechos reconocidos y protegidos por fuentes internacionales autorizadas como la Declaración de las Naciones Unidas sobre los Derechos de los Pueblos Indígenas y los diversos tratados multilaterales ampliamente ratificados (véase el Informe A/HRC/21/47, párr. 50).

<sup>10</sup> Ello lo llevé a cabo conforme al Informe A/HRC/12/34 del Relator Especial sobre la situación de los derechos humanos y las libertades fundamentales de los indígenas James Anaya, párr. 42.

<sup>11</sup> Lo anterior lo hice siguiendo lo expresado en el citado Informe A/HRC/12/34, párr. 45.

A quien corresponde valorar si una medida es perjudicial o benéfica es a los pueblos y comunidades indígenas, no a las autoridades emisoras o a esta Suprema Corte. Su derecho de participación no deviene innecesario cuando un tercero concluye que la medida es en su beneficio o perjuicio, pues de eso no se trata la autodeterminación.

En ese sentido, lo relevante es que la medida administrativa o legislativa trascienda a los pueblos y comunidades indígenas, así como afromexicanas. La transcendencia de la medida podrá ser en sentido positivo o negativo, pero es precisamente este aspecto sobre lo que deberán pronunciarse dichos pueblos y comunidades en la consulta que se les realice.

Así, desde mi punto de vista, el respeto al derecho fundamental de consulta a los pueblos y comunidades indígenas, así como afromexicanas, no está en función del resultado último del procedimiento legislativo o administrativo. La consulta previa es una exigencia que requiere respetarse en todos los casos en los que se pretenda implementar alguna medida administrativa o legislativa susceptible de afectarles directamente, por lo que el incumplimiento a ese derecho fundamental siempre será de análisis previo y estudio preferente al producto legislativo o administrativo en sí mismo.

## **II. La participación y representación de los pueblos y comunidades indígenas, así como afromexicanas**

El artículo 23<sup>12</sup> de la Convención Americana sobre Derechos Humanos dispone que todos los ciudadanos tienen derecho participar en la dirección de los asuntos públicos, a votar y a ser elegidos en elecciones, y a tener acceso, en condiciones de igualdad, a las funciones públicas de cada Estado.

Al respecto, la Corte Interamericana de Derechos Humanos ha sostenido el derecho de acceso a las funciones públicas en condiciones generales de igualdad protege el acceso a una forma directa de participación en el diseño, implementación, desarrollo y ejecución de las directrices políticas estatales a través de funciones públicas. Asimismo, que estas condiciones generales de igualdad están referidas tanto al acceso a la función pública por elección popular, como por nombramiento o designación<sup>13</sup>. Por otra parte, ha señalado que la participación política puede incluir amplias y diversas actividades que las personas realizan, con el propósito de intervenir en la designación de quienes van a gobernar o se encargarán de hacerlo<sup>14</sup>.

Los artículos 3<sup>15</sup>, 4<sup>16</sup> y 5<sup>17</sup> de la Declaración de las Naciones Unidas sobre los Derechos de los Pueblos Indígenas reconocen que los pueblos indígenas tienen derecho a la libre determinación. En virtud de ese derecho, pueden determinar libremente su condición política y perseguir en las mismas condiciones su desarrollo económico, social y cultural. Asimismo, reconocen que los pueblos indígenas tienen derecho a la autonomía o al autogobierno en las cuestiones relacionadas con sus asuntos internos y locales. Finalmente, prevén su derecho a conservar y reforzar sus propias instituciones políticas, jurídicas, económicas, sociales y culturales, **manteniendo a la vez su derecho a participar plenamente, si lo desean, en la vida política, económica, social y cultural del Estado.**

<sup>12</sup> **Convención Americana de Derechos Humanos**

**Artículo 23. Derechos Políticos**

1. Todos los ciudadanos deben gozar de los siguientes derechos y oportunidades:

a) de participar en la dirección de los asuntos públicos, directamente o por medio de representantes libremente elegidos;  
b) de votar y ser elegidos en elecciones periódicas auténticas, realizadas por sufragio universal e igual y por voto secreto que garantice la libre expresión de voluntad de los electores, y  
c) de tener acceso, en condiciones generales de igualdad, a las funciones públicas de su país.

2. La ley puede reglamentar el ejercicio de los derechos y oportunidades a que se refiere el inciso anterior, exclusivamente por razones de edad, nacionalidad, residencia, idioma, instrucción, capacidad civil o mental, o condena, por juez competente, en proceso penal.

<sup>13</sup> Caso Yatama vs Nicaragua, sentencia de 23 de junio de 2005 (Excepciones Preliminares, Fondo, Reparaciones y Costas) párrafo 200.

<sup>14</sup> Ídem, párrafo 196.

<sup>15</sup> **Declaración de las Naciones Unidas sobre los Derechos de los Pueblos Indígenas Artículo 3**

Los pueblos indígenas tienen derecho a la libre determinación. En virtud de ese derecho determinan libremente su condición política y persiguen libremente su desarrollo económico, social y cultural.

<sup>16</sup> **Artículo 4**

Los pueblos indígenas, en ejercicio de su derecho a la libre determinación, tienen derecho a la autonomía o al autogobierno en las cuestiones relacionadas con sus asuntos internos y locales, así como a disponer de medios para financiar sus funciones autónomas.

<sup>17</sup> **Artículo 5.**

Los pueblos indígenas tienen derecho a conservar y reforzar sus propias instituciones políticas, jurídicas, económicas, sociales y culturales, manteniendo a la vez su derecho a participar plenamente, si lo desean, en la vida política, económica, social y cultural del Estado.

Por su parte, el artículo 2, apartado A, fracciones III y VII, de la Constitución General<sup>18</sup> dispone que los pueblos y comunidades indígenas, así como afromexicanas, tienen derecho a la libre determinación y autonomía. Así, reconoce su derecho a elegir de acuerdo con sus normas, procedimientos y prácticas tradicionales, a las autoridades o representantes para el ejercicio de sus formas propias de gobierno interno; garantiza el derecho de las mujeres y los hombres indígenas a votar y ser votados en condiciones de igualdad y **consagra el derecho a elegir, en los municipios con esa población, a representantes ante los ayuntamientos, observando el principio de paridad.**

Conforme a lo anterior, los pueblos y comunidades indígenas, así como afromexicanas, tienen derecho a participar en la toma de decisiones de asuntos públicos, como puede ser la actividad política de su localidad. **En específico, no cabe duda que tienen derecho a nombrar representantes ante los ayuntamientos en municipios con población indígena o afromexicana.**

Por ello, la determinación de qué personas integran los cabildos de los ayuntamientos y la forma que pueden participar en la toma de decisiones, incide en el derecho de participación política de los pueblos y comunidades indígenas, así como en los alcances de su derecho a nombrar representantes ante dichos órganos.

Así, desde mi punto de vista, aun cuando existan medidas legislativas o administrativas que no estén dirigidas directamente a normar los derechos de los pueblos y comunidades indígenas, y afromexicanas, lo cierto es que pueden impactar en el pleno ejercicio de sus derechos, como son los de participación y representación política.

Consecuentemente, al establecerse medidas legislativas o administrativas relacionadas con el ejercicio efectivo de los derechos de participación y representación de los pueblos y comunidades indígenas, así como afromexicanas, es indudable que éstos deben ser consultados previamente.

### **III. Los Presidentes de Comunidad, como parte de los derechos de representación y participación de los pueblos y comunidades indígenas, así como afromexicanas, en el Estado de Tlaxcala**

El artículo 1° de la Constitución del Estado de Tlaxcala<sup>19</sup> reconoce que esa entidad tiene una composición pluricultural, sustentada originalmente en sus pueblos náhuatl y otomí, por lo que se reconocen a los pueblos y comunidades indígenas y se les garantiza el derecho a preservar su forma de vida y elevar el bienestar social de sus integrantes.

En función de la composición pluricultural en el Estado de Tlaxcala, existen diversos ordenamientos que regulan diversas cuestiones relacionados con los pueblos y comunidades indígenas.

---

#### **<sup>18</sup> Constitución General**

**Artículo 2o.** La Nación Mexicana es única e indivisible. [...]

**A.** Esta Constitución reconoce y garantiza el derecho de los pueblos y las comunidades indígenas a la libre determinación y, en consecuencia, a la autonomía para: [...]

**III.** Elegir de acuerdo con sus normas, procedimientos y prácticas tradicionales, a las autoridades o representantes para el ejercicio de sus formas propias de gobierno interno, garantizando que las mujeres y los hombres indígenas disfrutaran y ejercerán su derecho de votar y ser votados en condiciones de igualdad; así como a acceder y desempeñar los cargos públicos y de elección popular para los que hayan sido electos o designados, en un marco que respete el pacto federal, la soberanía de los Estados y la autonomía de la Ciudad de México. En ningún caso las prácticas comunitarias podrán limitar los derechos político electorales de los y las ciudadanas en la elección de sus autoridades municipales. [...]

**VII.** Elegir, en los municipios con población indígena, representantes ante los ayuntamientos, observando el principio de paridad de género conforme a las normas aplicables.

Las constituciones y leyes de las entidades federativas reconocerán y regularán estos derechos en los municipios, con el propósito de fortalecer la participación y representación política de conformidad con sus tradiciones y normas internas.

#### **<sup>19</sup> Constitución Política del Estado Libre y Soberano de Tlaxcala**

**Artículo 1.** El Estado de Tlaxcala es parte integrante de los Estados Unidos Mexicanos, es Libre y Soberano en lo concerniente a su régimen interior.

**Tiene el Estado de Tlaxcala una composición pluricultural sustentada originalmente en sus pueblos náhuatl y otomí, por lo que se reconocen los pueblos y comunidades indígenas y se les garantiza el derecho a preservar su forma de vida y elevar el bienestar social de sus integrantes. La ley protegerá y promoverá el desarrollo de sus lenguas, cultura, religión, educación bilingüe, usos, costumbres, tradiciones, prácticas democráticas, patrimonio étnico, artesanal y formas específicas de organización social y se garantiza a sus integrantes el efectivo acceso a la jurisdicción del Estado.**

Sólo se reconocerá como limitante a lo anteriormente establecido, el menoscabo a los derechos humanos contenidos en la Constitución Política de los Estados Unidos Mexicanos y los reconocidos en la presente Constitución.

Los Tribunales y Jueces velarán por el respeto de los derechos fundamentales de los indígenas y la dignidad e igualdad entre el varón y la mujer.

De esta manera, la Ley de Protección, Fomento y Desarrollo a la Cultura Indígena para el Estado de Tlaxcala tiene por objeto proteger los derechos de los hombres y mujeres de las comunidades y pueblos indígenas en dicha entidad federativa<sup>20</sup>, así como garantizar el derecho a la libre determinación de las comunidades y pueblos indígenas en un marco constitucional de autonomía que asegure la unidad en lo cultural, económico, político y social<sup>21</sup>.

Los numerales 32 y 33<sup>22</sup> de la Ley citada prevén que las autoridades del Estado de Tlaxcala respetarán, reconocerán, fomentarán y garantizarán la asignación de las autoridades, representantes o gobierno interno, que por sus procedimientos, prácticas tradicionales o usos y costumbres, hagan los pueblos indígenas.

En específico, la Ley Municipal del Estado de Tlaxcala prevé en su artículo 113<sup>23</sup> que en los poblados distintos a la cabecera municipal que tengan más de mil habitantes se establecerán **presidencias de comunidad, quienes actúan en sus respectivas circunscripciones como representantes de los Ayuntamientos**<sup>24</sup>.

En este ordenamiento, las Presidencias de Comunidad se erigen como órganos desconcentrados de la administración pública municipal subordinadas al Ayuntamiento del Municipio<sup>25</sup>, y duran –por regla general– en su cargo el tiempo en que esté en funciones el propio ayuntamiento<sup>26</sup>. Dentro de las obligaciones de las Presidencias de Comunidad se encuentra la de dar cuenta de los asuntos de su competencia al Presidente Municipal, quien dispondrá, si lo estima necesario, que lo hagan en una de las sesiones de cabildo<sup>27</sup>.

Asimismo, la ley antes mencionada establece en su numeral 116<sup>28</sup> que **las presidencias de comunidad pueden elegirse mediante el sistema de usos y costumbres**, de acuerdo con el catálogo que al efecto expida el Consejo General del Instituto Tlaxcalteca de Elecciones, además de que podrán representar comunidades, barrios o secciones. **Incluso, cuentan con la facultad, entre otras, de promover la**

<sup>20</sup> **Ley de Protección, Fomento y Desarrollo a la Cultura Indígena para el Estado de Tlaxcala**

**Artículo 1.** Esta ley tiene por objeto la protección de los derechos de los hombres y mujeres de las comunidades y pueblos indígenas en el Estado de Tlaxcala”.

<sup>21</sup> **Ley de Protección, Fomento y Desarrollo a la Cultura Indígena para el Estado de Tlaxcala**

**Artículo 2.** Esta ley garantiza el derecho a la libre determinación de las comunidades y pueblos indígenas en un marco constitucional de autonomía que asegure la unidad en lo cultural, económico, político y social, correspondiéndole al Gobierno del Estado, a la Comisión de Derechos y Cultura Indígena del Congreso del Estado y a los ayuntamientos a través de la Comisión Municipal de asuntos indígenas, el rescate, conservación y desarrollo de su cultura, así como el impulso de su desarrollo integral.

<sup>22</sup> **Ley de Protección, Fomento y Desarrollo a la Cultura Indígena para el Estado de Tlaxcala**

**Artículo 32.** El titular del Ejecutivo del Estado, sus dependencias, entidades y organismos auxiliares, los poderes Legislativo y Judicial y los ayuntamientos, respetarán y reconocerán la asignación de las autoridades, representantes o gobierno interno, que por sus procedimientos, prácticas tradicionales o usos y costumbres, hagan los pueblos indígenas.

**Artículo 33.** El titular del Ejecutivo del Estado y los ayuntamientos fomentarán y garantizarán que las comunidades indígenas elijan mediante sus procedimientos, tradiciones o usos y costumbres a sus autoridades, representantes o gobierno interno.

<sup>23</sup> **Ley Municipal del Estado de Tlaxcala**

**Artículo 113.** En los poblados distintos a la cabecera municipal que tengan más de mil habitantes se establecerán Presidencias de Comunidad, la declaratoria la hará el Congreso del Estado a solicitud del Ayuntamiento que corresponda.

<sup>24</sup> **Ley Municipal del Estado de Tlaxcala**

**Artículo 115.** Las Presidencias de Comunidad actuarán en sus respectivas circunscripciones como representantes de los Ayuntamientos y por consiguiente, tendrán de manera delegada las atribuciones que le sean necesarias para mantener en términos de esta Ley el orden, la tranquilidad y la seguridad de los vecinos del lugar de su jurisdicción”.

<sup>25</sup> **Ley Municipal del Estado de Tlaxcala**

**Artículo 117.** Las Presidencias de Comunidad como órganos desconcentrados de la administración pública municipal estarán subordinadas al Ayuntamiento del Municipio del que formen parte, sujetos a la coordinación con las dependencias y entidades de la administración pública municipal, en aquellas facultades administrativas que desarrollen dentro de su circunscripción”.

<sup>26</sup> **Ley Municipal del Estado de Tlaxcala**

**Artículo 118.** Los presidentes de comunidad durarán en su cargo el tiempo que, a su vez esté en funciones el Ayuntamiento, salvo costumbre en contrario, que en todo caso no podrá exceder del ejercicio constitucional”.

<sup>27</sup> **Ley Municipal del Estado de Tlaxcala**

**Artículo 119.** Los Presidentes de Comunidad darán cuenta de los asuntos de su competencia al Presidente Municipal y éste, si lo estima necesario, dispondrá que lo hagan en una de las sesiones de cabildo.

<sup>28</sup> **Ley Municipal del Estado de Tlaxcala**

**Artículo 116.** **Las presidencias de comunidad** son órganos desconcentrados de la administración pública municipal, **estarán a cargo de un Presidente de Comunidad**, el cual será electo cada tres años conforme a lo previsto en la Constitución Política del Estado Libre y Soberano de Tlaxcala, la Ley de Instituciones y Procedimientos Electorales para el Estado y las bases siguientes:

I. La elección de presidentes de comunidad se realizará en la misma fecha en que se celebre la elección de Ayuntamientos, El Consejo General del Instituto Tlaxcalteca de Elecciones, **determinará qué presidencias de comunidad se elegirán mediante el sistema de usos y costumbres**, de acuerdo al catálogo que para tal efecto expida.

Las casillas que reciban la votación de la elección de Ayuntamientos recibirán la respectiva para presidentes de comunidad conforme lo dispone la Ley de Instituciones y Procedimientos Electorales para el Estado de Tlaxcala;

II. El Consejo General del Instituto Tlaxcalteca de Elecciones expedirá la convocatoria para elegir Presidentes de Comunidad por voto universal, libre, secreto, personal y directo, en la misma fecha en que haga lo propio para la elección de Ayuntamientos.

En la convocatoria se establecerá con precisión: [...]

b) La relación de las comunidades, barrios o secciones, que eligen presidente de comunidad, por voto universal, libre, secreto, personal y directo.

**participación y cooperación de grupos indígenas**<sup>29</sup>, cuestión que se ratifica en el párrafo tercero del artículo 11<sup>30</sup> de la Ley de Instituciones y Procedimientos Electorales para el Estado de Tlaxcala.

Ejemplo de lo anterior, es el Municipio de Contla de Juan Cuamatzi, en la que 5 de los 12 Presidentes de Comunidad fueron electos por usos y costumbres, de acuerdo con su libre determinación y autonomía<sup>31</sup>.

En conclusión, las Presidencias de Comunidad representan, entre otros grupos de población, a las comunidades indígenas ante el ayuntamiento y a través de esta figura se les permite exponer sus problemas ante el cabildo municipal y participar en las decisiones del municipio. Incluso, puede ser el caso de que los titulares de dichas Presidencias sean elegidos por el sistema de usos y costumbres.

Así, la figura de las Presidencias de Comunidad está ligada a los pueblos y comunidades indígenas, y afromexicanas, como parte de su derecho a elegir y ser elegidos en la conformación, ejercicio y control del poder político de los ayuntamientos en donde se encuentran, bajo condiciones de igualdad.

Bajo esa consideración, estimo que cualquier aspecto que impacte en la regulación de los Presidentes de Comunidad debería ser consultado a los pueblos y comunidades indígenas, pues –insisto– esa figura jurídica está ligada a la representación que pueden tener los pueblos y comunidades indígenas en los Ayuntamientos en donde se encuentran ubicadas.

#### **IV. Inconstitucionalidad de los artículos 4, definición novena, y 120, fracción I, de la Ley Municipal del Estado de Tlaxcala.**

Los artículos 4, definición novena, y 120, fracción I, de la Ley Municipal del Estado de Tlaxcala, disponen lo siguiente:

**Artículo 4.** Para los efectos de esta Ley se entiende por:

(...)

**Presidente de Comunidad:** Al representante político de una comunidad, quien ejerce de manera delegada la función administrativa municipal **e integra el Cabildo con carácter similar al de regidor.**

**Artículo 120.** Son facultades y obligaciones de los presidentes de comunidad:

I. Acudir a las sesiones de cabildo con voz **y voto.**

Los municipios actores plantearon que esas disposiciones resultaban contrarias al artículo 115 de la Constitución Política de los Estados Unidos Mexicanos, por conceder a las Presidencias de Comunidad el derecho a integrar el Cabildo y concederles derecho a voto.

Aun cuando en principio pareciera ser que el anterior planteamiento se refiere únicamente a la integración del Cabildo, desde mi punto de vista se actualiza una incidencia directa a los derechos de los pueblos y comunidades indígenas y afromexicanas del Estado de Tlaxcala.

Como expliqué en los apartados anteriores, las Presidencias de Comunidad se vinculan con la libre determinación y autonomía de los pueblos y comunidades indígenas, así como afromexicanas, en tanto que se trata de un mecanismo que les permite participar de forma efectiva en la conformación, ejercicio y control del poder político de los ayuntamientos en donde se encuentran.

Incluso, en el recurso de reclamación 3/2018-CA interpuesto por presidentes de las comunidades de las secciones segunda, cuarta, quinta, séptima y novena del Municipio de Contla de Juan Cuamatzi, Estado De Tlaxcala, resuelto por la Primera Sala de Esta Suprema Corte en sesión de cuatro de abril de dos mil dieciocho, en el que fui Ponente, se precisó lo siguiente:

---

<sup>29</sup> **Ley Municipal del Estado de Tlaxcala**

**Artículo 120.** Son facultades y obligaciones de los presidentes de comunidad:[...] XVIII. Promover la participación y la cooperación de sus vecinos, la de grupos indígenas y marginados en programas de beneficio comunitario.

<sup>30</sup> **Ley de Instituciones y Procedimientos Electorales para el Estado de Tlaxcala Artículo 11.** Votar es un derecho y una obligación de la ciudadanía que se ejerce para cumplir la función estatal de integrar los órganos de gobierno y de representación popular.

El derecho a votar es universal; las restricciones que se le impongan serán aquellas establecidas por la Constitución y conforme a los criterios de los órganos jurisdiccionales federales en materia electoral. Su ejercicio será libre, secreto, personal, directo, por una sola opción entre todas las que sean presentadas en una misma boleta electoral, en el tipo de elección de que se trate.

**El derecho a votar en las elecciones de titulares de las presidencias de Comunidad por sistemas normativos internos o de usos y costumbres se ejercerá según las modalidades o las formas que dichos sistemas establezcan o las que la asamblea general o de Comunidad determine, siempre previamente al proceso electivo respectivo.**

<sup>31</sup> Catálogo de Presidencias de Comunidad que realizan elecciones mediante el sistema de usos y costumbres, disponible en: [http://iteltax.org.mx/PDF/Doc\\_Publicos/CATALOGO%20DE%20PRESIDENCIAS%20DE%20COMUNIDAD\\_final.pdf](http://iteltax.org.mx/PDF/Doc_Publicos/CATALOGO%20DE%20PRESIDENCIAS%20DE%20COMUNIDAD_final.pdf)

“... Como ya se mencionó, en el presente caso cuatro de **los presidentes de comunidades que interpusieron la controversia constitucional fueron electos mediante el sistema de usos y costumbres**, por ende puede pensarse que tales autoridades están en aptitud legal de demandar en vía de controversia constitucional que no se afecten las facultades que rigen su funcionamiento. Como ya se dijo, la reforma impugnada al artículo 120 de la Ley Municipal del Estado de Tlaxcala **consistió en suprimir el derecho de voto de los presidentes de comunidad en las sesiones del cabildo, por lo que es evidente que afecta su funcionamiento**. De ahí que no se surte un motivo manifiesto e indudable de improcedencia para desechar la demanda por acuerdo del ministro instructor.

De esta forma, será en la sentencia de la controversia constitucional en la que se defina el alcance de la facultad de representación de los presidentes de comunidad que conforman los municipios de Tlaxcala, y que de acuerdo con la Constitución del Estado su Gobierno tiene por objeto procurar el progreso y bienestar *de sus comunidades*. Para definir el alcance de la representación de los presidentes de comunidad **se deberá tener en cuenta que algunas de las comunidades eligen a su presidente mediante usos y costumbres, y que la medida impugnada incide directamente en las facultades de los presidentes de comunidad y en la libre determinación y autonomía de las comunidades indígenas, particularmente al privarles de voto en el cabildo**. Más aún, deberá tenerse en cuenta que los otros integrantes del ayuntamiento, entre ellos el síndico, se benefician de la supresión de su derecho de voto y, por ende, tienen intereses contradictorios para promover la controversia constitucional...”.

Es decir, desde la resolución del recurso de reclamación antes mencionado se había sostenido que las Presidencias de Comunidad están vinculadas con los derechos de participación y representación de los pueblos y comunidades indígenas, y afroamericanas, ya que sus titulares pueden elegirse a través del sistema de usos y costumbres.

Pero dicha figura también impacta en los derechos de participación y representación de los pueblos y comunidades indígenas y afroamericanas cuando no es electa a través del sistema de usos y costumbres, pues hay que tener en cuenta que ellas forman parte de la población de los municipios actores, por lo que pueden ocupar esos cargos y, por ende, **les resulta relevante la forma en que participarán en el ayuntamiento**, además de que cuentan con la facultad de **promover la participación y cooperación de grupos indígenas**.

Debo recordar que las situaciones sobre las que deben celebrarse las consultas son aquellas que puedan afectarse a los pueblos y comunidades de forma diferenciada respecto de otros individuos de la sociedad, la cual se presenta “... cuando la decisión se relaciona con los intereses o las condiciones específicas de determinados pueblos indígenas, incluso si la decisión tiene efectos más amplios, como es el caso de ciertas leyes...”<sup>32</sup>. Así, el deber de formular la consulta respectiva se encuentra en función “... del alcance de su impacto sobre los pueblos indígenas...”<sup>33</sup>.

Al respecto, es importante exponer que:

- En el comunicado de prensa número 392/2020, de 7 de agosto del 2020, del Instituto Nacional de Estadística, Geografía e Informática, se expuso que la **población hablante de lengua indígena** en el Estado de Tlaxcala asciende a 27,653<sup>34</sup>.

<sup>32</sup> Conforme al Informe A/HRC/12/34 del Relator Especial sobre la situación de los derechos humanos y las libertades fundamentales de los indígenas James Anaya, párrafo 43.

<sup>33</sup> Informe A/HRC/12/34, párrafo 45.

<sup>34</sup> **INFORMACIÓN SOBRE LENGUAS INDÍGENAS EN MÉXICO**

De acuerdo con el Censo de Población y Vivienda 2010, la población de 5 años de edad o más que habla alguna lengua indígena ascienden a 6 695 228, de las cuales 50.9% son mujeres y 49.1% hombres establecidos principalmente en el sur, oriente y sureste del territorio nacional: COMUNICACIÓN SOCIAL Oaxaca, Chiapas, Veracruz de Ignacio de la Llave, Puebla y Yucatán. Estas cinco entidades concentran 61.09% de la población total de habla indígena.

**Población hablante de lengua indígena por entidad federativa según sexo**

Entidad Federativa	Total	Hombres	Mujeres
(...)	(...)	(...)	(...)
Tlaxcala	27,653	50.2	49.8



- Conforme a los Indicadores Socioeconómicos de los Pueblos Indígenas de México, 2002, en los municipios de Contla de Juan Cuamatzi el total de la población indígena era de 11, 667 (de un total de 28,842), en Tlaxco ascendía a 495 (de un total de 33, 893) y en Yauhquemehcan era de 371 (de un total de 21, 555)<sup>35</sup>.
- En el Panorama sociodemográfico de Tlaxcala 2015, elaborado por el INEGI se expone que en el municipio de Contla de Juan Cuamatzi el 60.5% de la población se considera indígena, de un de un total de 38,330; respecto a los Municipios de Tlaxco y Yauhquemehcan se precisa que no hay muestra suficiente que permite identificarlos, pero en este último existe un 0.06% (de un total de 38,296), que se considera afrodescendiente.

Así, desde mi punto de vista, las disposiciones impugnadas en las presentes controversias constitucionales no inciden exclusivamente en la integración de los cabildos, como si se tratara de un aspecto ajeno a los derechos de los pueblos y comunidades indígenas, y afromexicanas, sino que los afecta de manera directa, en tanto que esos funcionarios, muchas veces electos a través de sistemas normativos internos, participan en la vida política del municipio.

En efecto, a través de los artículos 4, definición novena, y 120, fracción I, de la Ley Municipal del Estado de Tlaxcala se les reconoce una participación más activa a los titulares de las Presidencias de Comunidad, al permitirles integrar el cabildo municipal y participar en sus sesiones con derecho de voz y voto.

De tal suerte, que el contenido del Decreto impugnado constituye una medida legislativa que pudiera afectar a los pueblos y comunidades indígenas, y afromexicanas, por lo que para su emisión, el Congreso de Tlaxcala debió consultarles previamente.

Sin que obste para llegar a esa conclusión el que pudiera sostenerse que su contenido es contrario al artículo 115 de la Constitución General. La consulta de los pueblos y comunidades indígenas y afromexicanas es un requisito procedimental de validez de los actos legislativos que pudieren incidir en sus derechos e intereses de manera directa, por lo que su estudio es preferente al de fondo. Por otra parte, no podemos anticiparnos al producto que dicha consulta pudo haber tenido y entrar al fondo por un argumento de *economía*.

Por estas razones, en la sesión en que se discutieron los presentes asuntos voté por la inconstitucionalidad de las normas impugnadas, pero por vulnerar los numerales 2 de la Constitución General y 6 del Convenio 169 de la OIT, en relación con los diversos 18 y 19 de la Declaración de las Naciones Unidas sobre los Derechos de los Pueblos Indígenas.

El Ministro Presidente, **Arturo Zaldívar Lelo de Larrea**.- Firmado electrónicamente.

EL LICENCIADO **RAFAEL COELLO CETINA**, SECRETARIO GENERAL DE ACUERDOS DE LA SUPREMA CORTE DE JUSTICIA DE LA NACIÓN, CERTIFICA: Que esta fotocopia constante de once fojas útiles, concuerda fiel y exactamente con el original firmado electrónicamente del voto particular del señor Ministro Presidente Arturo Zaldívar Lelo de Larrea, en relación con la sentencia de tres de noviembre de dos mil veinte, dictada por el Pleno de este Alto Tribunal en la controversia constitucional 38/2019, promovida por el Municipio de Contla de Cuamatzi, Tlaxcala. Se certifica con la finalidad de que se publique en el Diario Oficial de la Federación.- Ciudad de México, a ocho de abril de dos mil veintiuno.- Rúbrica.

<sup>35</sup> CUADRO 1. POBLACIÓN TOTAL, POBLACIÓN INDÍGENA Y SUS CARACTERÍSTICAS POBLACIÓN TOTAL E INDÍGENA DE 5 AÑOS Y MÁS, TOTAL Y HABLANTES DE LENGUA INDÍGENA, SEGÚN CONDICIÓN DE HABLA ESPAÑOLA, LENGUAS PREDOMINANTES Y TIPO DE MUNICIPIO\*, MÉXICO, 2000 [1/58]

Cve. Cve. Edo. Mpio.	Municipio	POBLACIÓN DE 5 AÑOS Y MÁS												Tipo de mpio.*		
		Población		Población hablante de lengua indígena (HLI)												
		Total	Indígena Total %	Total	Total %	Monolingües <sup>1</sup> Total %	Bilingües <sup>1</sup> Total %	Lengua 1		Lengua 2						
<b>TOTAL NACIONAL</b>		<b>97 483 412</b>	<b>10 253 627</b>	<b>10.5</b>	<b>84 794 454</b>	<b>6 044 547</b>	<b>7.1</b>	<b>1 100 780</b>	<b>17.0</b>	<b>4 912 896</b>	<b>83.0</b>	<b>1 448 936</b>	<b>NÁHUATL</b>	<b>799 696</b>	<b>MAYA</b>	
<b>TLAXCALA 962 646</b>		<b>71 986</b>	<b>7 584 677</b>		<b>26 662</b>	<b>3 1445</b>		<b>1 725 290</b>		<b>98 323 737</b>		<b>NÁHUATL</b>	<b>1 210</b>	<b>TOTONACA</b>		
29 017	MAZATECOCHCO DE JOSÉ															
29 018	MARIÁ MORELOS	8 357	2 504	30.0	7 367	851	11.6	10	1.2	809	98.8	830	NÁHUATL	6	TOTONACA	E
29 019	CONTLA DE JUAN CUAMATZI	28 842	11 667	40.5	25 546	4 335	17.0	35	0.8	4 235	99.2	4 318	NÁHUATL	8	TOTONACA	B
29 020	TEPEITLIL DE LARDIZÁBAL	14 313	416	2.9	12 552	151	1.2	2	1.4	139	98.6	109	NÁHUATL	27	TOTONACA	E
29 033	TLAXCALA	73 230	2 981	4.1	65 005	1 150	1.8	11	1.0	1 086	99.0	625	NÁHUATL	339	TOTONACA	E
29 034	TLAXCO	33 893	495	1.5	29 528	212	0.7	0	0.0	164	100.0	159	NÁHUATL	33	HUASTECO	E
29 035	TOCATLÁN	4 735	53	1.1	4 133	13	0.3	0	0.0	13	100.0	12	NÁHUATL	1	TOTONACA	E
29 036	TOTOLAC	16 682	761	4.6	14 828	248	1.7	4	1.6	243	98.4	135	NÁHUATL	85	TOTONACA	E
29 037	ZITLALTEPEC DETRINIDAD															
29 038	SÁNCHEZ SANTOS	7 959	256	3.2	6 960	85	1.2	1	1.4	70	98.6	61	NÁHUATL	23	OTOMÍ	E
29 039	TZOMPANTEPEC	9 294	203	2.2	8 052	63	0.8	0	0.0	62	100.0	36	NÁHUATL	18	TOTONACA	E
29 040	XALOZTOC	16 857	193	1.1	14 753	59	0.4	0	0.0	52	100.0	45	NÁHUATL	3	OTOMÍ	E
29 041	XALTOCAN	7 418	101	1.4	6 536	40	0.6	0	0.0	37	100.0	35	NÁHUATL	2	MAZAHUA	E
29 042	PAPALOTLA DE XICOHTÉNCATL	22 288	1 609	7.2	19 643	488	2.5	1	0.2	462	99.8	411	NÁHUATL	40	TOTONACA	E
29 043	XICOHTZINCO	10 226	261	2.6	9 140	94	1.0	0	0.0	91	100.0	78	NÁHUATL	4	TOTONACA	E
29 044	YAUHQUEMECAN	21 555	371	1.7	18 880	134	0.7	0	0.0	123	100.0	96	NÁHUATL	16	OTOMÍ	E
29 044	ZACATELCO	31 915	567	1.8	28 284	188	0.7	0	0.0	179	100.0	140	NÁHUATL	17	TOTONACA	E

## CONSEJO DE LA JUDICATURA FEDERAL

**ACUERDO CCNO/2/2021 de la Comisión de Creación de Nuevos Órganos del Consejo de la Judicatura Federal, relativo a la exclusión del turno de nuevos asuntos mercantiles no orales, por tres meses, al Juzgado de Distrito en Materia Mercantil Federal en el Estado de Yucatán, con residencia en Mérida; así como a la competencia temporal de los Juzgados de Distrito en el Estado de Yucatán, con residencia en la misma ciudad para conocer de asuntos mercantiles no orales y comunicaciones oficiales en materia mercantil.**

Al margen un sello con el Escudo Nacional, que dice: Estados Unidos Mexicanos.- Consejo de la Judicatura Federal.- Secretaría Ejecutiva de Creación de Nuevos Órganos.

ACUERDO CCNO/2/2021 DE LA COMISIÓN DE CREACIÓN DE NUEVOS ÓRGANOS DEL CONSEJO DE LA JUDICATURA FEDERAL, RELATIVO A LA EXCLUSIÓN DEL TURNO DE NUEVOS ASUNTOS MERCANTILES NO ORALES, POR TRES MESES, AL JUZGADO DE DISTRITO EN MATERIA MERCANTIL FEDERAL EN EL ESTADO DE YUCATÁN, CON RESIDENCIA EN MÉRIDA; ASÍ COMO A LA COMPETENCIA TEMPORAL DE LOS JUZGADOS DE DISTRITO EN EL ESTADO DE YUCATÁN, CON RESIDENCIA EN LA MISMA CIUDAD PARA CONOCER DE ASUNTOS MERCANTILES NO ORALES Y COMUNICACIONES OFICIALES EN MATERIA MERCANTIL.

### CONSIDERANDO

**PRIMERO.** En términos de lo dispuesto por los artículos 94, párrafo segundo; 100, párrafos primero y noveno, de la Constitución Política de los Estados Unidos Mexicanos; y 68 y 81, fracción II, de la Ley Orgánica del Poder Judicial de la Federación, el Consejo de la Judicatura Federal es el órgano encargado de la administración, vigilancia, disciplina y carrera judicial de los Tribunales de Circuito y Juzgados de Distrito, con independencia técnica, de gestión y para emitir sus resoluciones; además, está facultado para expedir acuerdos generales que permitan el adecuado ejercicio de sus funciones;

**SEGUNDO.** El artículo 17, párrafo segundo, de la Constitución Política de los Estados Unidos Mexicanos establece que toda persona tiene derecho a que se le administre justicia por tribunales que estarán expeditos para impartirla en los plazos y términos que fijen las leyes;

**TERCERO.** El artículo 81, fracción XXIV, de la Ley Orgánica del Poder Judicial de la Federación otorga facultades al Consejo de la Judicatura Federal para dictar las disposiciones necesarias para regular el turno de los asuntos de la competencia de los Tribunales de Circuito o de los Juzgados de Distrito, cuando en un mismo lugar haya varios de ellos. Esta facultad se ejerce a través de la Comisión de Creación de Nuevos Órganos, en términos del artículo 42, fracción III, del Acuerdo General del Pleno del Consejo de la Judicatura Federal, que reglamenta la organización y funcionamiento del propio Consejo;

**CUARTO.** El veintisiete de septiembre de dos mil dieciocho se publicó en el Diario Oficial de la Federación el Acuerdo General 27/2018, del Pleno del Consejo de la Judicatura Federal, relativo a la denominación, residencia, competencia, jurisdicción territorial, domicilio y fecha de inicio de funciones del Juzgado de Distrito en Materia Mercantil Federal en el Estado de Yucatán, con residencia en Mérida; así como a la distribución de asuntos entre los juzgados de Distrito en la entidad federativa y residencia indicados.

El artículo tercero transitorio de ese Acuerdo señala que, a fin de equilibrar las cargas de trabajo que llegaren a presentarse en el Juzgado de Distrito en Materia Mercantil, la Comisión de Creación de Nuevos Órganos del Consejo de la Judicatura Federal podrá establecer la competencia temporal compartida por parte de los Juzgados de Distrito actualmente en funciones en la misma residencia, para conocer de asuntos mercantiles y comunicaciones relacionadas que se presenten en esa jurisdicción territorial, así como regular el turno, total o parcial, de éstos;

**QUINTO.** La Comisión de Creación de Nuevos Órganos advierte que el número de asuntos en trámite radicados en el Juzgado de Distrito en Materia Mercantil Federal en el Estado de Yucatán, con residencia en Mérida, es muy elevado, motivo por el que:

1. Se autoriza una exclusión de turno, por tres meses, de nuevos asuntos en materia mercantil no orales al Juzgado de Distrito referido; y
2. Se determina la competencia temporal compartida por parte de los Juzgados de Distrito en el Estado de Yucatán (Juzgados de Distrito Mixtos) para conocer de los asuntos mercantiles no orales y comunicaciones oficiales en materia mercantil.

Por lo anterior, se expide el siguiente:

### ACUERDO

**Artículo 1.** Se excluye, por tres meses, del turno de nuevos asuntos mercantiles no orales al Juzgado de Distrito en Materia Mercantil Federal en el Estado de Yucatán, con residencia en Mérida, a partir del 10 de mayo de 2021.

**Artículo 2.** Los nuevos asuntos mercantiles no orales que se presenten en la Oficina de Correspondencia Común de los Juzgados de Distrito en el Estado de Yucatán, con residencia en Mérida, a partir de la fecha señalada, se turnarán conforme al sistema computarizado que se utiliza para esos efectos, entre los cinco Juzgados de Distrito Mixtos en el Estado y residencia indicados.

Asimismo, las comunicaciones oficiales en materia mercantil que se presenten a partir de la fecha indicada se turnarán equitativamente entre los seis Juzgados de Distrito de la sede, cinco Mixtos y el especializado en materia Mercantil Federal.

**Artículo 3.** Se establece la competencia temporal de los Juzgados de Distrito Mixtos en el Estado de Yucatán, con residencia en Mérida, para conocer de los asuntos mercantiles no orales y comunicaciones oficiales en materia mercantil, a partir del 10 de mayo de 2021, por lo que contarán con la competencia material necesaria para conocer, tramitar y resolver dichos asuntos hasta su conclusión y archivo definitivo.

**Artículo 4.** Los Juzgados de Distrito en el Estado de Yucatán, con residencia en Mérida y el Juzgado de Distrito en Materia Mercantil Federal en el Estado de Yucatán, con residencia en la misma ciudad, deberán informar a la Secretaría Ejecutiva de Creación de Nuevos Órganos, dentro de los primeros cinco días hábiles de cada mes, los datos señalados en el cuadro siguiente:

**MOVIMIENTO TOTAL DE ASUNTOS MERCANTILES\*.**

**PERIODO DEL (DÍA) AL (DÍA) DE (MES) DE (AÑO).**

ÓRGANO	EXISTENCIA INICIAL	INGRESO	EGRESO	EXISTENCIA FINAL	
				TRÁMITE	PENDIENTES DE RESOLVER

**\*No incluir comunicaciones oficiales**

**Artículo 5.** La Comisión de Creación de Nuevos Órganos podrá concluir en cualquier momento la medida decretada en este Acuerdo.

**Artículo 6.** La Comisión de Creación de Nuevos Órganos, en el ámbito de su respectiva competencia, podrá interpretar y resolver las cuestiones administrativas que se susciten con motivo de la aplicación de este Acuerdo.

**TRANSITORIOS**

**PRIMERO.** El presente Acuerdo entrará en vigor el día de su aprobación.

**SEGUNDO.** Publíquese en el Diario Oficial de la Federación y, para su mayor difusión, en el Semanario Judicial de la Federación y su Gaceta, así como en el portal del Consejo de la Judicatura Federal en Intranet e Internet.

**TERCERO.** La Dirección General de Gestión Judicial, en coordinación con la Dirección General de Tecnologías de la Información, realizarán todos los ajustes y modificaciones necesarias en los Sistemas de Gestión del Poder Judicial de la Federación que correspondan, incluyendo los relativos al sistema SISE-OCC, instalado en la Oficina de Correspondencia Común de los Juzgados de Distrito en el Estado de Yucatán.

**CUARTO.** Los Juzgados de Distrito en el Estado de Yucatán, con residencia en Mérida; el Juzgado de Distrito en Materia Mercantil Federal en el Estado de Yucatán, y la Oficina de Correspondencia Común que les presta servicio, fijarán avisos en lugar visible con relación a la medida objeto del presente Acuerdo.

LA JUEZA ILEANA MORENO RAMÍREZ, SECRETARIA EJECUTIVA DE CREACIÓN DE NUEVOS ÓRGANOS DEL CONSEJO DE LA JUDICATURA FEDERAL, CERTIFICA: Que este Acuerdo CCNO/2/2021 de la Comisión de Creación de Nuevos Órganos del Consejo de la Judicatura Federal, relativo a la exclusión del turno de nuevos asuntos mercantiles no orales, por tres meses, al Juzgado de Distrito en Materia Mercantil Federal en el Estado de Yucatán, con residencia en Mérida; así como a la competencia temporal de los Juzgados de Distrito en el Estado de Yucatán, con residencia en la misma ciudad para conocer de asuntos mercantiles no orales y comunicaciones oficiales en materia mercantil, fue aprobado por la propia Comisión en sesión privada ordinaria celebrada el veintiuno de abril de dos mil veintiuno, por los señores Consejeros: Presidente Bernardo Bátiz Vázquez, Jorge Antonio Cruz Ramos y Sergio Javier Molina Martínez.- Ciudad de México, veintiuno de abril de dos mil veintiuno.- Conste.- Rúbrica.

## BANCO DE MEXICO

### **TIPO de cambio para solventar obligaciones denominadas en moneda extranjera pagaderas en la República Mexicana.**

Al margen un logotipo, que dice: Banco de México.- "2021: Año de la Independencia".

#### TIPO DE CAMBIO PARA SOLVENTAR OBLIGACIONES DENOMINADAS EN MONEDA EXTRANJERA PAGADERAS EN LA REPÚBLICA MEXICANA

El Banco de México, con fundamento en los artículos 8o. de la Ley Monetaria de los Estados Unidos Mexicanos; 35 de la Ley del Banco de México, así como 8o. y 10 del Reglamento Interior del Banco de México, y según lo previsto en el Capítulo V del Título Tercero de su Circular 3/2012, informa que el tipo de cambio obtenido el día de hoy fue de \$20.1838 M.N. (veinte pesos con un mil ochocientos treinta y ocho diezmilésimos moneda nacional) por un dólar de los EE.UU.A.

La equivalencia del peso mexicano con otras monedas extranjeras se calculará atendiendo a la cotización que rija para estas últimas contra el dólar de los EE.UU.A., en los mercados internacionales el día en que se haga el pago. Estas cotizaciones serán dadas a conocer, a solicitud de los interesados, por las instituciones de crédito del país.

Atentamente,

Ciudad de México, a 6 de mayo de 2021.- BANCO DE MÉXICO: La Directora de Disposiciones de Banca Central, Lic. **María Teresa Muñoz Arámburu**.- Rúbrica.- El Director de Operaciones Nacionales, Lic. **Juan Rafael García Padilla**.- Rúbrica.

### **TASAS de interés interbancarias de equilibrio.**

Al margen un logotipo, que dice: Banco de México.- "2021: Año de la Independencia".

#### TASAS DE INTERÉS INTERBANCARIAS DE EQUILIBRIO

El Banco de México, con fundamento en los artículos 8o. y 10o. del Reglamento Interior del Banco de México y de conformidad con el procedimiento establecido en el Capítulo IV del Título Tercero de su Circular 3/2012, informa que las Tasas de Interés Interbancarias de Equilibrio en moneda nacional (TIIE) a plazos de 28 y 91 días obtenidas el día de hoy, fueron de 4.2837 y 4.2600 por ciento, respectivamente.

Las citadas Tasas de Interés se calcularon con base en las cotizaciones presentadas por las siguientes instituciones de banca múltiple: BBVA Bancomer S.A., Banco Nacional de México S.A., Banco Inbursa S.A., Banca Mifel S.A., Banco Invex S.A., ScotiaBank Inverlat S.A. y Banco Mercantil del Norte S.A.

Ciudad de México, a 6 de mayo de 2021.- BANCO DE MÉXICO: La Directora de Disposiciones de Banca Central, Lic. **María Teresa Muñoz Arámburu**.- Rúbrica.- El Director de Operaciones Nacionales, Lic. **Juan Rafael García Padilla**.- Rúbrica.

### **TASA de interés interbancaria de equilibrio de fondeo a un día hábil bancario.**

Al margen un logotipo, que dice: Banco de México.- "2021: Año de la Independencia".

#### TASA DE INTERÉS INTERBANCARIA DE EQUILIBRIO DE FONDEO A UN DÍA HÁBIL BANCARIO

El Banco de México, con fundamento en los artículos 8o. y 10o. del Reglamento Interior del Banco de México y de conformidad con el procedimiento establecido en el Capítulo IV del Título Tercero de su Circular 3/2012, informa que la Tasa de Interés Interbancaria de Equilibrio (TIIE) de Fondeo a un día hábil bancario en moneda nacional determinada el día de hoy, fue de 4.02 por ciento.

Ciudad de México, a 5 de mayo de 2021.- BANCO DE MÉXICO: La Directora de Disposiciones de Banca Central, Lic. **María Teresa Muñoz Arámburu**.- Rúbrica.- El Director de Operaciones Nacionales, Lic. **Juan Rafael García Padilla**.- Rúbrica.

**EQUIVALENCIA de las monedas de diversos países con el dólar de los Estados Unidos de América, correspondiente al mes de abril de 2021.**

Al margen un logotipo, que dice: Banco de México.- "2021: Año de la Independencia".

**Equivalencia de las monedas de diversos países con el dólar de los Estados Unidos de América, correspondiente al mes de Abril de 2021**

El Banco de México, con fundamento en los artículos 8o. y 10 del Reglamento Interior del Banco de México, así como Único del Acuerdo de Adscripción de las Unidades Administrativas del Banco de México y de conformidad con lo señalado en el artículo 20 del Código Fiscal de la Federación, da a conocer para efectos fiscales la cotización de las monedas de diversos países contra el dólar de los EE.UU.A., observada en los mercados internacionales.

Las monedas de los países que se listan corresponden: i) a los principales socios comerciales de México, tanto en exportaciones como en importaciones, según datos del Instituto Nacional de Estadística y Geografía (INEGI)<sup>1\*</sup>, ii) a las divisas más operadas en el mercado de cambios a nivel mundial, de conformidad con la encuesta oficial publicada por el Banco de Pagos Internacionales (BIS)<sup>2\*\*</sup> y iii) a las divisas solicitadas a este Instituto Central para su publicación en el Diario Oficial de la Federación.

<b>País (1)</b>	<b>Moneda</b>	<b>Equivalencia de la moneda extranjera en dólares de los E.E.U.U.A</b>
<b>abr-2021</b>		
Arabia Saudita	Riyal	0.26670
Argelia	Dinar	0.00750
Argentina	Peso	0.01070
Australia	Dólar	0.77270
Bahamas	Dólar	1.00000
Barbados	Dólar	0.50000
Belice	Dólar	0.50000
Bermuda	Dólar	1.00000
Bolivia	Boliviano	0.14480
Brasil	Real	0.18440
Canadá	Dólar	0.81310
Chile	Peso	0.00140
China	Yuan Continental 4/	0.15454
China*	Yuan Extracontinental 5/	0.15460
Colombia	Peso 2/	0.26794
Corea del Sur	Won 2/	0.89910
Costa Rica	Colón	0.00163
Cuba	Peso	0.04170
Dinamarca	Corona	0.16191
Ecuador	Dólar	1.00000
Egipto	Libra	0.06390
El Salvador	Colón	0.11430
Emiratos Árabes Unidos	Dirham	0.27230
Estados Unidos de América	Dólar	1.00000
Federación Rusa	Rublo	0.01332
Fidji	Dólar	0.49260
Filipinas	Peso	0.02078
Gran Bretaña	Libra Esterlina	1.38495
Guatemala	Quetzal	0.12910
Guyana	Dólar	0.00483

<sup>1\*</sup> Conforme a los datos publicados por el INEGI se consideró el promedio de las importaciones y exportaciones de México de los últimos cinco años.

<sup>2\*\*</sup> De acuerdo al volumen operado durante abril de 2013 fecha correspondiente a la encuesta oficial publicada por el Banco de Pagos Internacionales (BIS).

Honduras	Lempira	0.04160
Hong Kong	Dólar	0.12876
Hungría	Florín	0.00334
India	Rupia	0.01350
Indonesia	Rupia 2/	0.06923
Irak	Dinar	0.00069
Israel	Shekel	0.30836
Jamaica	Dólar	0.00650
Japón	Yen	0.00915
Kenia	Chelín	0.00930
Kuwait	Dinar	3.32060
Malasia	Ringgit	0.24460
Marruecos	Dirham	0.11190
Nicaragua	Córdoba	0.02830
Nigeria	Naira	0.00244
Noruega	Corona	0.12040
Nueva Zelanda	Dólar	0.71765
Panamá	Balboa	1.00000
Paraguay	Guaraní 2/	0.15180
Perú	Nuevo Sol	0.26366
Polonia	Zloty	0.26400
Puerto Rico	Dólar	1.00000
Rep. Checa	Corona	0.04653
Rep. De Sudáfrica	Rand	0.06894
Rep. Dominicana	Peso	0.01760
Rumania	Leu	0.24430
Singapur	Dólar	0.75170
Suecia	Corona	0.11832
Suiza	Franco	1.09650
Tailandia	Baht	0.03210
Taiwan	Nuevo Dólar	0.03584
Trinidad y Tobago	Dólar	0.14730
Turquía	Lira	0.12044
Ucrania	Hryvnia	0.03590
Unión Monetaria Europea	Euro 3/	1.20405
Uruguay	Peso	0.02280
Venezuela	Bolívar Soberano	0.00000
Vietnam	Dong 2/	0.04338
Derecho Especial de Giro	DEG	1.43599

1\El nombre con el que se mencionan los países no necesariamente coincide con su nombre oficial y se listan sin perjuicio del reconocimiento que en su caso se les otorgue como país independiente.

2\El tipo de cambio está expresado en dólares por mil unidades domésticas.

3\Los países que utilizan el Euro como moneda son: Alemania, Austria, Bélgica, Chipre, Eslovaquia, Eslovenia, España, Estonia, Finlandia, Francia, Grecia, Irlanda, Italia, Letonia, Lituania, Luxemburgo, Malta, Portugal y Países Bajos.

4\A partir del 2008 el Bolívar fue sustituido por el Bolívar Fuerte. Para cotizaciones anteriores al 2008 el tipo de cambio está expresado en dólares por mil unidades domésticas.

\*Corresponde al tipo de cambio cuya cotización es realizada fuera de China continental

Ciudad de México, a 30 de abril de 2021.- BANCO DE MEXICO: La Directora de Disposiciones de Banca Central, Lic. **María Teresa Muñoz Arámburu**.- Rúbrica.- El Director de Operaciones Internacionales, Lic. **Joaquín Tapia Macías**.- Rúbrica.

## COMISION FEDERAL DE COMPETENCIA ECONOMICA

### ACUERDO delegatorio de facultades al Director General de Administración de la Comisión Federal de Competencia Económica.

Al margen un sello con el Escudo Nacional, que dice: Estados Unidos Mexicanos.- Comisión Federal de Competencia Económica.- Presidencia.- Oficio No. PRES-CFCE-2021-0050.

#### ACUERDO DELEGATORIO DE FACULTADES AL DIRECTOR GENERAL DE ADMINISTRACIÓN DE LA COMISIÓN FEDERAL DE COMPETENCIA ECONÓMICA

Ciudad de México a 16 de abril de dos mil veintiuno.- ALEJANDRA PALACIOS PRIETO, Comisionada Presidenta de la Comisión Federal de Competencia Económica, con fundamento en lo dispuesto por los artículos 19 y 20, fracciones I, II y XII de la Ley Federal de Competencia Económica, publicada en el Diario Oficial de la Federación (DOF) el veintitrés de mayo de dos mil catorce<sup>1</sup>; y los artículos 12, fracción II, y 13 primer párrafo del Estatuto Orgánico de la Comisión Federal de Competencia Económica, publicado en el DOF el ocho de julio de dos mil catorce<sup>2</sup>.

#### CONSIDERANDOS

Que el once de junio de dos mil trece, se publicó en el DOF, el "*Decreto por el que se reforman y adicionan diversas disposiciones de los artículos 6o., 7o., 27, 28, 73, 78, 94 y 105 de la Constitución Política de los Estados Unidos Mexicanos, en materia de telecomunicaciones*", por medio del cual se creó un nuevo órgano constitucional autónomo denominado Comisión Federal de Competencia Económica.

Que la Comisión Federal de Competencia Económica es un órgano constitucional autónomo, con personalidad jurídica y patrimonio propio, independiente en sus decisiones y funcionamiento, profesional en su desempeño, imparcial en sus actuaciones y ejercerá su presupuesto de forma autónoma, el cual tiene por objeto garantizar la libre concurrencia y competencia económica, así como prevenir, investigar y combatir los monopolios, las prácticas monopólicas, las concentraciones y demás restricciones al funcionamiento eficiente de los mercados.

Que el artículo 20, fracción II de la Ley Federal de Competencia Económica establece que el Comisionado Presidente podrá acordar la delegación de las facultades que correspondan, en los términos que establezca el Estatuto Orgánico de la Comisión Federal de Competencia Económica;

Que el artículo 13 primer párrafo del Estatuto Orgánico de la Comisión Federal de Competencia Económica dispone que el Comisionado Presidente podrá delegar, mediante acuerdo de delegación respectivo, sus facultades en los servidores públicos de la Comisión a él adscritos.

Que los artículos 4, fracción II, apartado A. 37 y 38 fracción XXVI establecen que el Director General de Administración dependerá jerárquicamente del Comisionado Presidente de la Comisión y que, entre otras cosas, establecerá y aplicará las medidas técnicas y administrativas en materia de recursos humanos, quien también podrá fungir previa delegación del Comisionado Presidente, como representante legal de la Comisión en los asuntos tendientes al cumplimiento de sus funciones.

Que el principio de publicidad de los actos administrativos tiene como propósito velar y proteger las garantías de seguridad y certidumbre jurídicas de todo gobernado.

Que a efecto de procurar la mejor organización del trabajo y agilizar el despacho de los asuntos competencia de esta Comisión Federal de Competencia Económica, he tenido a bien expedir el siguiente:

#### ACUERDO POR EL QUE SE DELEGAN FACULTADES AL DIRECTOR GENERAL DE ADMINISTRACIÓN DE LA COMISIÓN FEDERAL DE COMPETENCIA ECONÓMICA

**Primero.-** Se delega en el Director General de Administración de la Comisión Federal de Competencia Económica, la facultad prevista en la fracción XXVI del artículo 38 del Estatuto Orgánico de la Comisión Federal de Competencia Económica, en materias de Recursos Humanos y Gestión de Talento, Presupuesto y Finanzas, Recursos Materiales, Adquisiciones y Servicios y Tecnologías de la Información y Comunicaciones.

**Segundo.-** La delegación de facultades a que se refiere el presente Acuerdo no excluye la capacidad de su ejercicio directo por parte de la Comisionada Presidente.

**Tercero.-** Publíquese el presente Acuerdo en el DOF.

#### Transitorios

**Primero.-** El presente Acuerdo delegatorio entrará en vigor a partir del día de su publicación en el DOF.

La Comisionada Presidenta, **Alejandra Palacios Prieto**.- Rúbrica.

<sup>1</sup> Modificada mediante publicación realizada en el DOF el veintisiete de enero de dos mil diecisiete.

<sup>2</sup> Modificado mediante publicación realizada en el DOF el tres de julio de dos mil veinte.

---

## SECCION DE AVISOS

---

---

### AVISOS JUDICIALES

---

**Estados Unidos Mexicanos**  
**Poder Judicial de la Federación**  
**Quinto Tribunal Colegiado del Decimoquinto Circuito en el Estado de Baja California**  
**EDICTO**

En los autos del juicio de amparo directo número 246/2020, promovido por Fernando Juárez Mendoza, contra la sentencia de doce de marzo de dos mil quince, emitida por los magistrados integrantes de la Cuarta Sala del Tribunal Superior de Justicia del Estado de Baja California, con sede en esta ciudad, dentro del toca penal 2420/2014, por auto de fecha diez de marzo de dos mil veintiuno, el magistrado presidente del Quinto Tribunal Colegiado del Decimoquinto Circuito, ordenó se emplazara por medio de EDICTOS a los terceros interesados Arturo Cázares Alvarado y Rodrigo Magaña Rodríguez; para que dentro del término de treinta días contados a partir del día siguiente al de la última publicación, comparezcan ante este Tribunal Colegiado, en defensa de sus intereses si así lo estiman conveniente, haciendo de su conocimiento que queda a su disposición en la Secretaría de este tribunal, copia simple de la demanda de garantías. Los presentes edictos deberán publicarse por tres veces, de siete en siete días hábiles, en el Diario Oficial de la Federación y en uno de los periódicos de mayor circulación de la República, se expide lo anterior en cumplimiento a lo dispuesto por los artículos 27, fracción III, inciso c) de la Ley de Amparo y 315 del Código Federal de Procedimientos Civiles de aplicación supletoria a la Ley de Amparo.

Mexicali, Baja California, 10 de marzo del 2021.  
El Secretario del Quinto Tribunal Colegiado del Decimoquinto Circuito  
**Juan Ramón Quiñonez Salcido.**  
Rúbrica.

**(R.- 504750)**

---

**Estados Unidos Mexicanos**  
**Primer Tribunal Colegiado en Materia Penal del Tercer Circuito**  
**con residencia en Zapopan, Jalisco**  
**EDICTO**

En los autos del juicio de amparo directo 23/2020, promovido por el quejoso Servando Valdivia Muñoz, con fundamento en el artículo 27, fracción III, inciso c), de la Ley de Amparo, así como 315 del Código Federal de Procedimientos Civiles, de aplicación supletoria a la Ley de la Materia, se ordena emplazar por este medio a la tercera interesada Erika Parra Bernabé, por sí y en representación de su menores hijos también terceros interesados A.M.B.P. y F.V.P., quienes deberán presentarse dentro del término de treinta días, contados a partir del día siguiente al de la última publicación, a hacer valer sus derechos en el presente juicio, apercibidos que de no hacerlo, se seguirá el procedimiento en sus etapas, haciéndose las subsecuentes notificaciones por lista, que se fije en los estrados de este Tribunal Colegiado, en términos de lo dispuesto en los artículos 26, fracción III, y 27 de la Ley de Amparo. Quedan a su disposición en la Secretaría de Acuerdos de este Órgano Jurisdiccional, la copia de la demanda de amparo.

Atentamente.  
Zapopan, Jalisco, a veintinueve de marzo de dos mil veintiuno.  
El Secretario de Acuerdos del Primer Tribunal Colegiado en Materia Penal del Tercer Circuito.

**Lic. Agustín Jaime Gutiérrez Corona.**

Rúbrica.

**(R.- 505325)**



**Estados Unidos Mexicanos**  
**Poder Judicial de la Federación**  
**Juzgado Decimosegundo de Distrito en Materias Administrativa, Civil y de Trabajo en el Estado de Jalisco**  
**EDICTOS A:**

LILIANA PATRICIA MAGAÑA DE AGUINAGA

En el juicio de amparo 944/2020, promovido por Arturo Gutiérrez Martínez, contra el acto del **Juez Tercero de lo Civil del Primer Partido Judicial del Estado de Jalisco**, consistente en la resolución de veintidós de julio de dos mil veinte y en la falta de llamamiento al juicio civil sumario hipotecario **300/2014**; se ordena emplazarle por medio de edictos, para que comparezca dentro de treinta días contados a partir del siguiente al de la última publicación; de no comparecer, las ulteriores notificaciones le serán practicadas por medio de lista de acuerdos que se fije en los estrados del Juzgado. Para la celebración de la audiencia constitucional se fijaron las **nueve horas con cuarenta minutos del seis de abril de dos mil veintiuno**.

**Para publicarse por tres veces, de siete en siete días, tanto en el Diario Oficial de la Federación, así como en el periódico de mayor circulación de la República.**

Zapopan, Jalisco, once de marzo de dos mil veintiuno.

La Secretaria.

**María Ruth Molina Alvarado.**

Rúbrica.

**(R.- 505332)**

---

**Estados Unidos Mexicanos**  
**Poder Judicial de la Federación**  
**Primer Tribunal Colegiado en Materia Penal del Segundo Circuito**  
**EDICTO**

En los autos del juicio de amparo directo 108/2020, promovido SALVADOR ROSALES MIRANDA, contra el acto reclamado al Primer Tribunal de Alzada en Materia Penal de Toluca, del Tribunal Superior de Justicia del Estado de México, consistente en la sentencia dictada el diecisiete de mayo de dos mil siete, en el toca de apelación 321/2007, se ordenó correr traslado a la moral Comercio Morelos Sociedad Anónima de Capital Variable (tercera interesada), por medio de edictos, para que dentro del término de treinta días, contados a partir del día siguiente al de la última publicación, a través de su representante legal, comparezca ante este Tribunal, en defensa de sus intereses si así lo estima conveniente, apercibida que de no hacerlo, dentro del término referido, se tendrá por hecho el emplazamiento y las ulteriores notificaciones se le harán por lista que se fije en un lugar visible y de fácil acceso a este Tribunal. Queda a su disposición en la Secretaría de Acuerdos del Tribunal, copia simple de la demanda de amparo.

Toluca, Estado de México, 25 de marzo de 2021.

Secretaria de Acuerdos del Primer Tribunal Colegiado en Materia Penal del Segundo Circuito.

**Licenciada Rosalva Carranza Peña.**

Rúbrica.

**(R.- 505461)**

---

**Estados Unidos Mexicanos**  
**Poder Judicial de la Federación**  
**Tercer Tribunal Colegiado en Materia Penal del Segundo Circuito**  
**Toluca, Edo. de México**  
**EDICTO**

En el juicio de amparo directo 42/2020, promovido por Jesús Tomás Ramos Ramírez, contra el acto que reclamó al Primer Tribunal de Alzada en Materia Penal de Tlalnepantla del Tribunal Superior de Justicia del Estado de México, consistente en la sentencia dictada el veintitrés de abril de dos mil diecinueve, en el toca penal 84/2015, formado con motivo del recurso de apelación interpuesto contra la sentencia condenatoria emitida el diecinueve de febrero de dos mil catorce, por el entonces Juez Segundo Penal de Primera Instancia del Distrito Judicial de Tlalnepantla, Estado de México, en la causa penal 565/2012 (actualmente del Juzgado Penal de Primera Instancia del Distrito Judicial de Tlalnepantla, Estado de México, registrada con el número 206/2015), instruida por el delito robo cometido a interior de casa habitación con violencia, se dictó un acuerdo

el trece de agosto de dos mil veinte, en el cual se ordenó emplazar al tercero interesado Nicolás Falcón Estrada, en virtud de ignorar su domicilio; por lo que se le hace saber la instauración del juicio de amparo por medio de este edicto, mismo que se publicará por tres veces, de siete en siete días, en el Diario Oficial de la Federación y en uno de los periódicos de mayor circulación en la República Mexicana; asimismo, se hace de su conocimiento que deberá presentarse en este tribunal a hacer valer sus derechos, dentro del término de quince días, contados a partir del siguiente al de la última publicación, en el entendido de que, en caso de no hacerlo, las ulteriores notificaciones se le harán por lista que se fija en los estrados de este órgano colegiado, con fundamento en el artículo 26, fracción III, en relación con el 29, ambos de la Ley de Amparo y 315 del Código Federal de Procedimientos Civiles, de aplicación supletoria.

Atentamente.  
Toluca, Edo. de México, 22 de marzo de 2021.  
Secretaría de Acuerdos.  
**Licenciada Angélica González Escalona.**  
Rúbrica.

(R.- 505064)

---

Estados Unidos Mexicanos  
Poder Judicial de la Federación  
Octavo Tribunal Colegiado en Materia Civil del Primer Circuito  
Ciudad de México  
"EDICTOS"

En los autos del juicio de amparo directo civil **D.C. 179/2020-III**, promovido por **Carlos Muro Pérez**, contra el acto de la **Primera Sala Civil del Tribunal Superior de Justicia de la Ciudad de México**, consistente en la sentencia de veintitrés de enero de dos mil veinte, dictada en el toca 35/2019/01, relativo al juicio ordinario civil, promovido por **Carlos Muro Pérez**, en contra de **Teresa Ávila Muñoz, Jorge, Salvador, Eduardo, Yolanda, Teresa, Blanca Rosa, todos de apellidos Hernández Ávila y Director del Registro Público de la Propiedad y de Comercio de la Ciudad de México**, expediente **1145/2017**, del índice del **Juzgado Cuadragésimo Primero de lo Civil de la Ciudad de México**; por auto de veinticuatro de marzo de dos mil veintiuno, se ordenó emplazar por edictos a los terceros interesados **Teresa Ávila Muñoz, Salvador, Jorge, Teresa y Blanca Rosa, todos de apellidos Hernández Ávila**, haciéndoles saber que se pueden apersonar dentro del término de treinta días.

Ciudad de México, a ocho de abril de 2021.  
La Secretaría de Acuerdos del Octavo Tribunal Colegiado en Materia Civil del Primer Circuito.  
**Lic. Aída Patricia Guerra Gasca.**  
Rúbrica.

(R.- 505597)

---

Estados Unidos Mexicanos  
Poder Judicial de la Federación  
Primer Tribunal Colegiado en Materias Penal y de Trabajo del Décimo Tercer Circuito,  
con residencia en San Bartolo Coyotepec, Oaxaca  
EDICTO

A Librada Beatris Ruiz González.

Hago de su conocimiento que en el juicio de **amparo directo 108/2019** del índice del Primer Tribunal Colegiado en Materias Penal y de Trabajo del Décimo Tercer Circuito, con residencia en el municipio de San Bartolo Coyotepec, Oaxaca, promovido por el quejoso Eutimio Hilario Castellanos Bautista, contra la sentencia de **veintinueve de junio de dos mil dieciocho**, dictada en el **toca penal 66/2018**, por la **Primera Sala Penal y Especializada en Justicia para Adolescentes del Tribunal Superior de Justicia del Estado**, en esta fecha se dictó un acuerdo en el que se ordenó emplazar a juicio constitucional a la tercera interesada Librada Beatris Ruiz González, por edictos que se publicarán por tres veces, de siete en siete días hábiles, en el Diario Oficial de la Federación y en uno de los periódicos de mayor circulación en la República Mexicana, haciendo de su conocimiento que queda a su disposición en la secretaría de este Tribunal Colegiado la copia simple de la demanda de amparo y que cuenta con un término de quince días, contados a partir de la última publicación de estos edictos, para que a sus intereses conviene formule alegatos o promueva amparo adhesivo.

San Bartolo Coyotepec, Oaxaca, siete de abril de dos mil veintiuno.  
La Secretaría de Acuerdos del Primer Tribunal Colegiado en  
Materias Penal y de Trabajo del Décimo Tercer Circuito.  
**Lic. Inés Nahacely Canseco Rafael.**  
Rúbrica.

(R.- 505705)

**Estados Unidos Mexicanos**  
**Centro de Justicia Penal Federal en el Estado de Guerrero, con sede en Acapulco**  
**“2021, Año de la Independencia”**  
**EDICTO**

Citación para la persona interesada -jurídicamente-

Acapulco de Juárez, Guerrero, a veintiséis de marzo de dos mil veintiuno, en cumplimiento a lo ordenado el día de la fecha, en los autos de la declaratoria de abandono 1/2020, el Agente del Ministerio Público Federal, en relación a la carpeta de investigación FED/GRO/CHILP/0000841/2017, relacionada con el abandono del vehículo Nissan, Tipo Xtrail, Color Negra, Modelo 2015, Número De Serie E643r-000415, con placas de circulación Mss4863, del Estado de México y vehículo marca Dodge, Tipo Ram 2500, Color Blanca, con blindaje modelo 2009, Número de serie, 1D3HV13T69S814016, con Placas De Circulación SI51814 Del Estado De Puebla, se señalaron las ONCE HORAS CON TREINTA MINUTOS DEL DIECISIETE DE MAYO DE DOS MIL VEINTIUNO, para celebrar la audiencia peticionada, la cual será presidida por el Juez de Distrito Especializado en el Sistema Penal Acusatorio, en la sala de audiencias de este Centro de Justicia Penal Federal en el Estado de Guerrero, sito en Boulevard de las Naciones número 640, colonia Granjas del Marqués, edificio C, tercer piso, código postal 39890, en esta ciudad; en el entendido que deberá comparecer identificado, por lo menos con treinta minutos de anticipación.

Atentamente,  
Administrador del Centro de Justicia Penal Federal en el Estado de Guerrero.  
**Jorge Isaac Ramírez Cruz.**  
Rúbrica.

**(R.- 505712)**

---

**Estados Unidos Mexicanos**  
**Centro de Justicia Penal Federal en el Estado de Guerrero, con sede en Acapulco**  
**EDICTO**

Citación para la persona interesada -jurídicamente-

Acapulco de Juárez, Guerrero, a veintiséis de marzo de dos mil veintiuno, en cumplimiento a lo ordenado el día de la fecha, en los autos de la declaratoria de abandono 2/2020, el Agente del Ministerio Público Federal, en relación a la carpeta de investigación FED/GRO/CHILP/0001098/2017, relacionada con el abandono del vehículo marca Chevrolet, color gris, modelo Traverse, modelo 2009, número niv igner23d79s141338, con placas de circulación 950-zlb del Distrito Federal, se señalaron las DIEZ HORAS DEL DIECISIETE DE MAYO DE DOS MIL VEINTIUNO, para celebrar la audiencia peticionada, la cual será presidida por el Juez de Distrito Especializado en el Sistema Penal Acusatorio, en la sala de audiencias de este Centro de Justicia Penal Federal en el Estado de Guerrero, sito en Boulevard de las Naciones número 640, colonia Granjas del Marqués, edificio C, tercer piso, código postal 39890, en esta ciudad; en el entendido que deberá comparecer identificado, por lo menos con treinta minutos de anticipación.

Atentamente,  
Administrador del Centro de Justicia Penal Federal en el Estado de Guerrero.  
**Jorge Isaac Ramírez Cruz.**  
Rúbrica.

**(R.- 505714)**

---

**Estados Unidos Mexicanos**  
**Poder Judicial de la Federación**  
**Juzgado Decimoprimer de Distrito en el Estado de México,**  
**con residencia en Naucalpan de Juárez**  
**EDICTO**

Al margen un sello con el escudo nacional que dice: Estados Unidos Mexicanos.

Tercera interesada: Dorotea Reséndiz Fonseca.

“Inserto: Se comunica a la tercera interesada Dorotea Reséndiz Fonseca, que en el Juzgado Decimoprimer de Distrito en el Estado de México con residencia en Naucalpan de Juárez, en proveído de cinco de agosto de dos mil veinte, se admitió la demanda de amparo promovida por María Concepción y Mario, ambos de apellidos Reséndiz Fonseca, por propio derecho, misma que se registró con el número de juicio de amparo 295/2020-II, contra actos del Juez Primero Civil y de Extinción de Dominio de Tlalnepantla, Estado de México y otra autoridad, a las que se les atribuyó como actos reclamados: la sentencia interlocutoria de veintiuno de febrero de dos mil veinte, dictada por la Jueza Primero Civil y de Extinción de

Dominio de Tlalhepan, Estado de México, en el expediente 562/2018 el cual confirmó el auto de cinco de febrero de mismo año en el que ordenó que el inicio del cómputo del plazo para la entrega voluntaria, quede sujeto a un requerimiento ilegal, haciéndole de su conocimiento que en la secretaría del juzgado queda a su disposición copia simple de la demanda de amparo; asimismo que cuenta con el término de treinta días hábiles, contado a partir de la última publicación de este edicto, para que ocurra a este juzgado a hacer valer sus derechos.”

Para su publicación en el periódico de mayor circulación y en el diario oficial de la federación, por tres veces de siete en siete días hábiles.

Atentamente,

Secretario del Juzgado Decimoprimer de Distrito en el Estado de México,  
con residencia en Naucalpan de Juárez.

**Mario Arroyo Contreras**

Rúbrica.

(R.- 505443)

---

**Estados Unidos Mexicanos**  
**Poder Judicial de la Federación**  
**Centro de Justicia Penal Federal en el Estado de Guerrero, con sede en Acapulco**  
EDICTO

Citación para la persona interesada -jurídicamente-.

Acapulco de Juárez, Guerrero, a veintiséis de marzo de dos mil veintiuno, en cumplimiento a lo ordenado el día de la fecha, en los autos de la declaratoria de abandono 3/2020, el Agente del Ministerio Público Federal, en relación a la carpeta de investigación FED/GRO/IGUA/0000216/2017, solicitó audiencia de declaratoria de abandono del vehículo marca dodge, tipo pick up, doble cabina, modelo dakota, quad cab, placas de circulación HCU-72-53, del Estado de Guerrero, identificación vehicular 1B7GG2AX71S222557, de procedencia extranjera, año y modelo 2001, por lo que se señalaron las DIEZ HORAS CON CUARENTA Y CINCO MINUTOS DEL DIECISIETE DE MAYO DE DOS MIL VEINTIUNO , para celebrar la audiencia peticionada, la cual será presidida por el Juez de Distrito Especializado en el Sistema Penal Acusatorio, en la sala de audiencias de este Centro de Justicia Penal Federal en el Estado de Guerrero, sito en Boulevard de las Naciones número 640, colonia Granjas del Marqués, edificio C, tercer piso, código postal 39890, en esta ciudad; en el entendido que deberá comparecer identificado, por lo menos con treinta minutos de anticipación.

Atentamente,

Administrador del Centro de Justicia Penal Federal en el Estado de Guerrero.

**Jorge Isaac Ramírez Cruz.**

Rúbrica.

(R.- 505717)

---

**Estados Unidos Mexicanos**  
**Poder Judicial de la Federación**  
**Centro de Justicia Penal Federal en el Estado de Guerrero, con sede en Acapulco**  
EDICTO

Citación para la persona interesada -jurídicamente-.

Acapulco de Juárez, Guerrero, a veintiséis de marzo de dos mil veintiuno, en cumplimiento a lo ordenado el día de la fecha, en los autos de la declaratoria de abandono 4/2020, el Agente del Ministerio Público Federal, en relación a la carpeta de investigación FED/GRO/CHILP/0000784/2018, solicitó audiencia de declaratoria de abandono del vehículo tipo pickup, marca ford, submarca ranger color café, modelo 1991, con placas de circulación, nm05465, del estado de michoacán, con número de serie 1ftcr10u1mta24307, motor hecho en usa, por lo que se señalaron las ONCE HORAS CON TREINTA MINUTOS DEL DIECISIETE DE MAYO DE DOS MIL VEINTIUNO, para celebrar la audiencia peticionada, la cual será presidida por el Juez de Distrito Especializado en el Sistema Penal Acusatorio, en la sala de audiencias de este Centro de Justicia Penal Federal en el Estado de Guerrero, sito en Boulevard de las Naciones número 640, colonia Granjas del Marqués, edificio C, tercer piso, código postal 39890, en esta ciudad; en el entendido que deberá comparecer identificado, por lo menos con treinta minutos de anticipación.

Atentamente,

Administrador del Centro de Justicia Penal Federal en el Estado de Guerrero.

**Jorge Isaac Ramírez Cruz.**

Rúbrica.

(R.- 505718)

**Estados Unidos Mexicanos**  
**Tercer Tribunal Colegiado en Materia Penal del Tercer Circuito**  
**Zapopan, Jalisco**  
**EDICTO.**

“SANDRA LUZ ESTEBAN GARCÍA”

“En auto doce marzo dos mil veintiuno, dictado juicio amparo 62/2020, promovido *RICARDO LIMÓN Y/O ROBERTO GARCÍA PÉREZ*, contra actos Décimo Primera Sala del Supremo Tribunal de Justicia del Estado de Jalisco, se hace de su conocimiento que tiene carácter tercero interesado, en términos artículo 5°, fracción III, inciso c) Ley Amparo; se ordena emplazamiento por edictos a juicio, para que si a sus intereses conviniera se apersona en Anillo Periférico Poniente Manuel Gómez Morín, número 7727, Edificio XD, piso 3°, Ciudad Judicial, Zapopan, Jalisco, deducir derechos dentro término treinta días, a partir día siguiente última publicación del edicto; apercibida no comparecer lapso indicado, ulteriores notificaciones aún personales surtirán efectos por lista publique en estrados. A su disposición en Secretaría de Acuerdos copia simple demanda amparo”.

Para su publicación por tres veces de siete en siete días en Diario Oficial de la Federación y en periódico de mayor circulación en la República Mexicana. Se expide en Zapopan, Jalisco, a veintinueve de marzo dos mil veintiuno.- Doy fe.

Secretaria de Tribunal  
**María de los Ángeles Estrada Sedano**  
 Rúbrica.

(R.- 505738)

---

**Estados Unidos Mexicanos**  
**Poder Judicial de la Federación**  
**Juzgado Decimosegundo de Distrito en Materias Administrativa, Civil y de Trabajo en el Estado de Jalisco**  
**EDICTOS A:**

**LIDUBINA MOJARRO LAMAS Y ALEJANDRO LLAMAS MONTES**

En el juicio de amparo 1034/2020, promovido por Elías Llamas Montes, contra actos del **Juez Primero de lo Civil del Primer Partido Judicial del Estado de Jalisco y Notificador de su adscripción**, consistentes en el emplazamiento practicado en el juicio 162/2019 y todo lo actuado, como lo es la desposesión del inmueble 101, de la calle 6 de enero, fraccionamiento México Nuevo, sección Tesistán, Zapopan Jalisco; se ordena emplazarlos por medio de edictos, para que comparezcan dentro de treinta días contados a partir del siguiente al de la última publicación; de no comparecer, las ulteriores notificaciones les serán practicadas por medio de la lista de acuerdos que se fije en los estrados del Juzgado. Para la celebración de la audiencia constitucional se fijaron las **nueve horas con cuarenta minutos del veinte de abril de dos mil veintiuno.**

**Para publicarse por tres veces, de siete en siete días, tanto en el Diario Oficial de la Federación, así como en el periódico de mayor circulación de la República.**

Zapopan, Jalisco, nueve de abril de dos mil veintiuno.

La Secretaria.

**María Ruth Molina Alvarado.**

Rúbrica.

(R.- 505832)

---

**Estados Unidos Mexicanos**  
**Poder Judicial de la Federación**  
**Juzgado Cuarto de Distrito en el Estado**  
**San Luis Potosí, S.L.P.**  
**Edificio Sede del Poder Judicial de la Federación**  
**Calle Palmira 905, Ala B, Cuarto Piso, Col. Desarrollos del Pedregal, C.P. 78295. San Luis Potosí, S.L.P.**  
**<http://www.cjf.gob.mx/> correo electrónico: 4jdo9cto@correo.cjf.gob.mx**  
**EDICTO**

**GCID PARTES AUTOMOTRICES SOCIEDAD ANÓNIMA DE CAPITAL VARIABLE**

En cumplimiento a lo ordenado en proveído de esta fecha, dictado en el **juicio de amparo 900/2020-VIII**, promovido por Guillermo Alejandro Guerra Cordero, contra actos de la Cuarta Sala del Supremo Tribunal de Justicia del Estado de San Luis Potosí y otra autoridad, y de acuerdo a lo dispuesto en la fracción III, inciso b), segundo párrafo, del artículo 27 de la Ley de Amparo, **se emplaza** a GCID Partes Automotrices sociedad anónima de capital variable, tercero interesado, por medio de edictos, los cuales se publicarán por tres veces, de siete en siete días, para lo cual, se procede a hacer una relación sucinta de la demanda de amparo con que se formó este juicio, en cumplimiento a lo dispuesto en el numeral 315 del Código Federal de Procedimientos Civiles, aplicado supletoriamente a la Ley de Amparo, en los términos siguientes:

El presente juicio de amparo lo promueve Guillermo Alejandro Guerra Cordero, contra actos de la Cuarta Sala del Supremo Tribunal de Justicia del Estado de San Luis Potosí y otra autoridad, de quienes reclama:

"[...] **IV.1.-** La sentencia emitida el 18 dieciocho de septiembre de 2020 dos mil veinte, por la Cuarta Sala del Supremo Tribunal de Justicia del Estado en el Toca de Apelación 184-2020, promovido por Jorge Casillas Ramírez en su carácter de abogado autorizado de MARIO ADOLFO MAYA ZULAICA, quien es Cesionario de los derechos litigiosos de la parte actora original, Grupo Desarrollador Cima, S.A. de C.V. en el Juicio Extraordinario Civil, expediente 1807/2009 del Juzgado Cuarto de lo Mercantil en contra de la diversa resolución de fecha 10 diez de diciembre de 2019 que aprobó la Sexta Almoneda de Remate celebrada en tal Juicio y que en su resolutive Primero ordenó que se adjudicaran los bienes sujetos a remate al señor Mario Adolfo Maya Zulaica, **quedando subsistente la anotación preventiva de demanda que obra en los inmuebles, que se refiere a diverso litigio que promueve el Quejoso en contra de las dos partes del Juicio del que emana el acto reclamado.**

**IV.2.-** Todas y cada una de las consecuencias que deriven del anterior acto reclamado [...]."

Hágase saber al tercero interesado GCID Partes Automotrices sociedad anónima de capital variable -por conducto de quien legalmente lo represente-, por dicho medio, que deberá presentarse ante este Juzgado Cuarto de Distrito en el Estado, dentro del término de **treinta días** contado a partir del siguiente al de la última publicación, que queda a su disposición en la Secretaría de este Juzgado copia de la demanda de amparo y que en caso de no comparecer las subsecuentes notificaciones, aun las de carácter personal, se le practicarán por medio de lista que se fije en los estrados de este órgano jurisdiccional federal.

Colóquese en la puerta de este Juzgado copia íntegra del presente acuerdo por todo el tiempo que dure el emplazamiento.

**Notifíquese personalmente y por edictos al tercero interesado GCID Partes Automotrices sociedad anónima de capital variable.**

Así lo acordó y firma **Dante Orlando Delgado Carrizales**, Juez Cuarto de Distrito en el Estado de San Luis Potosí, asistido de **Lourdes Viridiana Soto González**, Secretaria con quien actúa y da fe.

Lo que transcribo a usted para su conocimiento y efectos legales conducentes.

San Luis Potosí, San Luis Potosí, treinta de marzo de dos mil veintiuno.

Secretario del Juzgado

**Yuri Gagarin Saldaña Alonso**

Rúbrica.

**(R.- 505679)**

Estados Unidos Mexicanos

Juzgado Segundo de Distrito de Materia de Amparo y Juicios Federales

en el Estado de Baja California con residencia en Tijuana

Tijuana, B.C.

EDICTO

Emplazamiento a Fraccionamiento Misión del Sol, Sociedad Anónima.

En los autos del juicio de amparo 413/2020 promovido por María De Lourdes Núñez Romero, en su carácter de albacea de la Sucesión Intestamentaria a bienes de Antonio A. Núñez, también conocido como Antonio Núñez Adrián, también conocido como Antonio Núñez, también conocido como Antonio Núñez A., y Sucesión Intestamentaria a bienes de Elvira Romero Tavares; también conocida como Elvira Romero de Núñez, también conocida como María Elvira Romero Tabares, también conocida como Elvira Romero, también conocida como Elvira R. De Núñez, contra actos del Juez Segundo de lo Civil de este Partido Judicial de Tijuana, Baja California y otras autoridades, en lo substancial se reclama todo lo actuado y la falta de llamamiento al juicio 1313/2005, del índice del Juzgado Segundo Civil de esta ciudad de Tijuana.

Se ordenó emplazar a la moral tercero interesada Fraccionamiento Misión del Sol, Sociedad Anónima, por EDICTOS haciéndole saber que podrá presentarse dentro de treinta días contados al siguiente de la última publicación apercibida que de no hacerlo las posteriores notificaciones, aun las de carácter personal, se le practicarán por lista en los estrados de este juzgado en términos del artículo 26, fracción III, de la Ley de Amparo. En el entendido que se encuentran señaladas las diez horas con treinta y tres minutos del veinticuatro de marzo de dos mil veintiuno, para la celebración de la audiencia constitucional en este juicio; sin que ello impida que llegada la fecha constituya un impedimento para la publicación de los edictos, ya que este órgano jurisdiccional vigilará que no se deje en estado de indefensión a la tercero interesada de referencia.

Atentamente

Tijuana, Baja California, 17 de marzo de 2021.

Secretario del Juzgado Segundo de Distrito en Materia de Amparo  
y de Juicios Federales en el Estado de Baja California.

**Marco Antonio Arreola Herrera**

Rúbrica.

**(R.- 505343)**

**Estados Unidos Mexicanos**  
**Juzgado Segundo de Distrito de Amparo en Materia Penal en el Estado de Jalisco**  
**EDICTO.**

Al margen, un sello con el escudo nacional y la leyenda Estados Unidos Mexicanos, Poder Judicial de la Federación.

En términos de los artículos 27, fracción III, inciso c) de la Ley de Amparo y 315 del Código Federal de Procedimientos Civiles, se le emplaza al tercero interesado Miguel Ángel Morales Aguilar, dentro del juicio de amparo 705/2020-VI, mediante escrito presentado el cuatro de noviembre de dos mil veinte, compareció Fernando Antonio López Pamplona en su carácter de asesor jurídico de las víctimas a solicitar el amparo y protección de la Justicia Federal en favor de Martha Lorena Ambriz Valencia y D.M.A., por ese motivo se inició a trámite el juicio de amparo 705/2020.

Por desconocer su domicilio, se le informa del juicio por medio del presente edicto, a cuyo efecto la copia de la demanda queda a su disposición en la secretaría y se le hace saber que deberá:

Presentarse ante este órgano judicial, dentro del término de treinta días, contado a partir del siguiente al de la última publicación de este edicto, sito en el edificio X4, nivel 3, de la Ciudad Judicial, ubicada en Av. Periférico Poniente Manuel Gómez Morín número 7727, Fraccionamiento Cerro del Colli Cd. Judicial, municipio de Zapopan, Jalisco, a promover lo que a su interés estime pertinente.

Señalar domicilio en la Zona Metropolitana de Guadalajara, Jalisco, para recibir notificaciones personales, apercibido que de incumplir, las subsecuentes se le harán por medio de lista que se fije en los estrados de este juzgado.

Atentamente  
Zapopan, Jalisco, veinticinco de marzo de dos mil veintiuno.  
Secretario del Juzgado Segundo de Distrito de Amparo  
en Materia Penal en el Estado de Jalisco.  
**Juan Carlos Sánchez Ochoa.**  
Rúbrica.

**(R.- 505472)**

---

**Estados Unidos Mexicanos**  
**Poder Judicial de la Federación**  
**Juzgado Decimocuarto de Distrito en el Estado de México**  
**Naucalpan de Juárez**  
**EDICTO**

Al margen un sello con el escudo nacional que dice: Estados Unidos Mexicanos. Poder Judicial de la Federación, Juzgado 14o de Distrito en el Estado de México, con residencia en Naucalpan de Juárez. A: veintiséis de noviembre de dos mil veinte. En el juicio de amparo **473/2020-III-B**, promovido por Gad Levy Achar, se ordenó emplazar al tercero interesado Mauricio Gutiérrez Villarreal, para que, si a su interés conviene, comparezca a ejercer los derechos que le corresponda en el juicio de amparo citado. En la demanda se señaló como acto reclamado la resolución de dieciocho de marzo de dos mil veinte, dictada en el toca 135/2020, que confirma la diversa de trece de diciembre de dos mil diecinueve, en el juicio ordinario mercantil 446/2014; autoridad responsable Sala Unitaria Civil de Tlalnepantla, Estado de México y otra, y como preceptos constitucionales violados, los artículos 14 y 16. Se hace del conocimiento del tercero interesado que la audiencia constitucional se fijó para las nueve horas con diecisiete minutos del dos de diciembre de dos mil veinte, la cual se diferirá hasta en tanto el expediente esté debidamente integrado. Teniendo 30 días hábiles para comparecer a partir de la última publicación. Queda a su disposición copia de la demanda correspondiente.

La Secretaria.  
**Miriam Moreno García.**  
Rúbrica.

**(R.- 506112)**

---

**AVISO AL PÚBLICO**

Se comunica que para la publicación de los estados financieros éstos deberán ser capturados en cualquier procesador de textos Word y presentados en medios impreso y electrónico.

Atentamente  
**Diario Oficial de la Federación**

**Estados Unidos Mexicanos**  
**Poder Judicial de la Federación**  
**Juzgado Cuarto de Distrito del Trigésimo Circuito**  
**Aguascalientes, Aguascalientes**  
**Amparo indirecto 810/2020**  
**EDICTO.**

PRIMERA, SEGUNDA Y TERCERA PUBLICACIÓN

En el juicio de amparo número 810/2020-III, promovido por Gustavo Enrique Martínez Estébanez, apoderado general para pleitos y cobranzas de la institución bancaria denominada Banco Nacional de México, sociedad anónima, contra actos de la sala civil del supremo tribunal de justicia del Estado de Aguascalientes y otra autoridad, se ordenó emplazar por medio de edictos como lo establece el artículo 27, fracción III, de la Ley de Amparo, al tercero interesado José Luis Fuentes Montes. En consecuencia, se le hace de su conocimiento que de conformidad con el artículo 315, del Código Federal de Procedimiento Civiles, de aplicación supletoria a la Ley de Amparo, según su numeral 2º, deberá presentarse al juzgado cuarto de distrito en el Estado de Aguascalientes, con residencia en la ciudad del mismo nombre, ubicado en fracción número 2, predio "El Ranchito", carretera Aguascalientes-Calvillo, kilómetro 5, Boulevard Adolfo Ruiz Cortines, número 2311-A, código postal 20310, Aguascalientes, Aguascalientes, dentro del término de treinta días, contado a partir del día siguiente al de la última publicación del presente edicto; asimismo, se le requiere para que señale domicilio en esta ciudad de Aguascalientes para oír y recibir notificaciones, apercibiéndolo que en caso de no hacerlo, las subsecuentes notificaciones, aún las de carácter personal, se le harán por medio de lista que se fije en los estrados del juzgado cuarto de distrito de referencia, en términos de la fracción II, del numeral 27, de la Ley de Amparo, y que si pasado ese término de treinta días no comparece, se seguirá con la prosecución del juicio de amparo en cita. Quedan a su disposición, en la secretaría del juzgado federal en cita, copia de la demanda de amparo para que comparezca al juicio de amparo de referencia, si a sus intereses conviniere.

PARA PUBLICARSE POR TRES VECES DE SIETE EN SIETE DÍAS.

Aguascalientes, Aguascalientes, a 16 de marzo de 2021.  
 Secretario del Juzgado Cuarto de Distrito en el Estado de Aguascalientes.  
**Lic. Jesús Adolfo Ortiz Palomar.**  
 Rúbrica.

(R.- 505560)

**Estados Unidos Mexicanos**  
**Poder Judicial de la Federación**  
**Juzgado Primero de Distrito de Amparo en Materia Penal en la Ciudad de México**  
**Pral. 421/2020-IX**  
**EDICTO**

**AL MARGEN. EL ESCUDO NACIONAL QUE DICE: ESTADOS UNIDOS MEXICANOS.- PODER JUDICIAL DE LA FEDERACIÓN.- JUZGADO PRIMERO DE DISTRITO DE AMPARO EN MATERIA PENAL EN LA CIUDAD DE MÉXICO.**

TERCERO INTERESADO:

**Yael Juan Jesús Ortiz Becerra**

En los autos del juicio de amparo **421/2020-IX-B**, promovido por **CARLOS ISRAEL HERNÁNDEZ Y LUIS EDUARDO ARIAS MONTAÑO**, contra actos del JUEZ DE CONTROL DEL SISTEMA PROCESAL PENAL ACUSATORIO DE LA CIUDAD DE MÉXICO CON SEDE EN EL RECLUSORIO ORIENTE (MTRO. CARLOS CUEVAS ORTIZ); al ser señalada como tercero interesado y desconocerse su domicilio actual, con fundamento en el artículo 27, fracción III, inciso b, segundo párrafo, de la Ley de Amparo, en relación con el diverso 315 del Código Federal de Procedimientos Civiles, de aplicación supletoria a la Ley de Amparo, se ordena su emplazamiento, por medio edictos, los que se publicarán **por tres veces, de siete en siete días**, en el Diario Oficial de la Federación y en un periódico de mayor circulación en la República, haciendo de su conocimiento que en la Secretaría de este Juzgado queda a su disposición copia simple de la demanda de amparo y que dispone de un término de treinta días, contado a partir de la última publicación de tales edictos, para que ocurra a este órgano constitucional por propio derecho o a través de su representante, a hacer valer sus derechos.

Atentamente

Ciudad de México, nueve de abril de dos mil veintiuno.  
 El Secretario del Juzgado Primero de Distrito de Amparo en Materia Penal en la Ciudad de México  
**Juan Manuel Marín de la Garza**  
 Rúbrica.

(R.- 505588)



**Estados Unidos Mexicanos**  
**Poder Judicial de la Federación**  
**Juzgado Cuarto de Distrito en el Estado de México,**  
**con residencia en Naucalpan**  
**Quejoso: Alberto Hernández Hernández**  
**EDICTO**

“...Inserto: Se comunica al tercero interesado José Enrique Santillán y Valle, por conducto de su sucesión o por conducto de quien legalmente lo represente, que en auto de diez de diciembre de dos mil diecinueve, se admitió la demanda de amparo promovida por Alberto Hernández Hernández, por propio derecho, registrada con el número de juicio de amparo **1542/2019-III-B**, en el que señaló como acto reclamado el negarle el acceso a los registros originales de la carpeta de investigación 484290620014314, la omisión del ministerio público de no notificarle formalmente el no ejercicio de la acción penal, la omisión de no dar contestación a sus peticiones de cinco de agosto y veintidós de octubre de dos mil diecinueve, la omisión de no expedir copia certificada de la carpeta de investigación, así como del oficio de requerimiento de copias certificadas del expediente médico de la persona José Enrique Santillan, y copias certificadas del oficio exhibido quien se ostenta como apoderado legal de PEMEX, las omisiones de expedir copia certificada del expediente médico a nombre de José Enrique Santillan y la omisión de no salvaguardar su derecho de audiencia ante el Juez de Control para impugnar ante la autoridad judicial las omisiones del ministerio público en la carpeta de investigación. Se le hace de su conocimiento el derecho que tienen de apersonarse dentro del término de treinta días, contados a partir de la última publicación y que la audiencia constitucional se encuentra fijada para las nueve horas con cuarenta minutos del veintiocho de abril de dos mil veintiuno.”

Atentamente.

Naucalpan de Juárez, Estado de México, veintiséis de marzo de dos mil veintiuno.  
Secretaría del Juzgado Cuarto de Distrito en el Estado de México, con residencia en Naucalpan de Juárez.  
**Teresa de Jesús Serrano Jiménez.**  
Rúbrica.

**(R.- 505666)**

---

**Estados Unidos Mexicanos**  
**Poder Judicial de la Federación**  
**Juzgado Quinto de Distrito en Materia Civil en la Ciudad de México**  
**EDICTO**

**AL MARGEN, EL ESCUDO NACIONAL QUE DICE: ESTADOS UNIDOS MEXICANOS. PODER JUDICIAL DE LA FEDERACION.**

**JUZGADO QUINTO DE DISTRITO EN**  
**MATERIA CIVIL EN LA CIUDAD DE MÉXICO**

**TERCERA INTERESADA:** ALIMENTOS BÁSICOS Y BALANCEADOS DE CARDENAS, SOCIEDAD ANÓNIMA DE CAPITAL VARIABLE, LUIS GEOVANY HEREDIA FRITZ y CECILIA DEL CARMEN RODRIGUEZ.

EN LOS AUTOS DEL JUICIO DE AMPARO NÚMERO **689/2020-IV**, PROMOVIDO POR **BANCO DEL BAJIO, SOCIEDAD ANONIMA, INSTITUCION DE BANCA MULTIPLE POR CONDUCTO DE SU APODERADO LEGAL VICTORIA GABRIELA GONZALEZ ALVARADO**, CONTRA ACTOS DE LAS AUTORIDADES DENOMINADAS: **DÉCIMA SALA Y DEL JUEZ SEGUNDO, AMBOS DEL TRIBUNAL SUPERIOR DE JUSTICIA DE LA CIUDAD DE MÉXICO**; SE ORDENÓ EMPLAZAR POR EDICTOS A LAS **TERCERAS INTERESADAS** ALIMENTOS BÁSICOS Y BALANCEADOS DE CARDENAS, SOCIEDAD ANÓNIMA DE CAPITAL VARIABLE, LUIS GEOVANY HEREDIA FRITZ Y CECILIA DEL CARMEN RODRIGUEZ, LOS QUE SE PUBLICARAN POR TRES VECES, DE SIETE EN SIETE DÍAS EN EL DIARIO OFICIAL DE LA FEDERACIÓN Y EN UNO DE LOS PERIÓDICOS DE MAYOR CIRCULACIÓN EN LA REPÚBLICA MEXICANA, ELLO EN ATENCIÓN A LO DISPUESTO POR EL ARTÍCULO 315 DEL CÓDIGO FEDERAL DE PROCEDIMIENTOS CIVILES, DE APLICACIÓN SUPLETORIA A LA LEY DE AMPARO. QUEDAN A SU DISPOSICIÓN, EN LA SECRETARÍA DE ESTE TRIBUNAL, COPIA SIMPLE DE LA

DEMANDA; ASIMISMO, SE LES HACE SABER QUE CUENTAN CON EL PLAZO DE TREINTA DÍAS, CONTADO A PARTIR DE LA ÚLTIMA PUBLICACIÓN DE LOS EDICTOS DE MÉRITO, PARA QUE OCURRAN ANTE ESTE JUZGADO FEDERAL A HACER VALER SUS DERECHOS SÍ A SUS INTERESES CONVINIERE, Y SEÑALEN DOMICILIO PARA OÍR Y RECIBIR NOTIFICACIONES EN ESTA CIUDAD CAPITAL, APERCIBIDAS QUE DE NO HACERLO, LAS ULTERIORES NOTIFICACIONES, AUN LAS DE CARÁCTER PERSONAL, **SE LES HARÁN POR LISTA DE ACUERDOS DE ESTE JUZGADO.**

Atentamente

Ciudad de México, dieciséis de abril de dos mil veintiuno.

El Secretario del Juzgado Quinto de Distrito en Materia Civil en la Ciudad de México.

**Lic. Jorge Luis Zarate Solis.**

Rúbrica.

**(R.- 505708)**

Estados Unidos Mexicanos

Poder Judicial de la Federación

Juzgado Décimo de Distrito en Materia Civil en la Ciudad de México

-EDICTO-

AL MARGEN, EL ESCUDO NACIONAL QUE DICE: ESTADOS UNIDOS MEXICANOS. PODER JUDICIAL DE LA FEDERACIÓN. JUZGADO DÉCIMO DE DISTRITO EN MATERIA CIVIL EN LA CIUDAD DE MÉXICO.

**Terceras Interesadas: Inmoquantum e Inmoglobal, ambas sociedades anónimas de capital variable.**

En los autos del juicio de amparo **330/2020-III**, promovido por **AMVIS, Sociedad Anónima de Capital Variable, Sociedad Financiera de Objeto Múltiple, Entidad No Regulada**, contra actos del **Juez Vigésimo Primero de lo Civil del Tribunal Superior de Justicia de la Ciudad de México**, por auto de doce de marzo de dos mil veintiuno, este juzgado, al haber agotado la investigación correspondiente y al desconocer el domicilio actual de las terceras interesadas **Inmoquantum e Inmoglobal, ambas sociedades anónimas de capital variable**; con fundamento en los artículos 27, fracción III, de la Ley de Amparo y 315 del Código Federal de Procedimientos Civiles, de aplicación supletoria a la citada ley, se ordenó su emplazamiento al presente sumario por medio de edictos que se publicarán por tres veces, de siete en siete días, en el Diario Oficial de la Federación y en uno de los periódicos de mayor circulación en la República, lo anterior para que en el término de treinta días, contados a partir del siguiente al de la última publicación, las terceras interesadas ocurran ante este tribunal y hagan valer sus derechos, por lo que se les hace de su conocimiento que ante la secretaria de este juzgado queda a su disposición copia simple de la demanda de amparo, apercibidas que en caso de no señalar domicilio para oír y recibir notificaciones en esta ciudad, éstas se les harán por medio de lista.

En consecuencia, se hace la relación sucinta de la demanda, consistente en que la quejosa por **AMVIS, Sociedad Anónima de Capital Variable, Sociedad Financiera de Objeto Múltiple, Entidad No Regulada**, promovió el presente juicio en contra del **Juez Vigésimo Primero de lo Civil del Tribunal Superior de Justicia de la Ciudad de México**, reclamando *la resolución de cuatro de marzo de dos mil veinte, dictada dentro del expediente 299/2019.*

Atentamente

Ciudad de México, 26 de abril de 2021.

Secretaria del Juzgado Décimo de Distrito en Materia Civil en la Ciudad de México.

**Lic. Deyanira Irazú Herrera Alejandro**

Rúbrica.

**(R.- 505882)**

**Estados Unidos Mexicanos**  
**Poder Judicial de la Federación**  
**Juzgado Séptimo de Distrito en el Estado de Tamaulipas**  
**Cd. Reynosa, Tamaulipas**  
**EDICTO**

Al público en general:

Terceros interesados: 1. Juan Diego Compean González; 2. William Martínez Márquez; 3. Silvano Santiago Martínez; 4. Fernando Sánchez Sepúlveda; 5. Jorge Armando González López; 6. Luis Alberto de la Rosa Arellano; 7. Faustino Vázquez Moreno; 8. Sergio Santiago Martínez; 9. Edy Efraín Lucio Rodríguez; 10. Claudio Bautista Benito; y 11. Santos Guzmán Bello.

En el juicio de amparo 625/2018, promovido por Mario Gerardo Cordero Zamora, se les ha señalado como terceros interesados, y en veintitrés de febrero de dos mil veintiuno, se ordenó emplazarlos por EDICTOS, a costa del Consejo de la Judicatura Federal, mismos que deberán publicarse por tres veces de siete en siete días naturales, en el Diario Oficial de la Federación, y en uno de los periódicos de mayor circulación en la República, de conformidad con el artículo 27, fracción III, inciso b), de la Ley de Amparo, y 315 del Código Federal de Procedimientos Civiles, aplicado supletoriamente a la ley invocada, por lo que por este edicto se les emplaza:

Amparo indirecto 625/2018. Quejoso: Mario Gerardo Cordero Zamora; Terceros interesados: 1. Juan Diego Compean González; 2. William Martínez Márquez; 3. Silvano Santiago Martínez; 4. Fernando Sánchez Sepúlveda; 5. Jorge Armando González López; 6. Luis Alberto de la Rosa Arellano; 7. Faustino Vázquez Moreno; 8. Sergio Santiago Martínez; 9. Edy Efraín Lucio Rodríguez; 10. Claudio Bautista Benito; y 11. Santos Guzmán Bello, y otros (ya emplazados en el juicio); Autoridades responsables: Director del Departamento de Catastro Municipal de Rio Bravo, Tamaulipas; Presidente de la Junta Especial Número Cinco de la Local de Conciliación y Arbitraje en el Estado de Tamaulipas, y Actuario adscrito a dicha Junta; Director del Instituto Registral y Catastral, ambos residente en esta Reynosa, Tamaulipas; Acto reclamado: La orden de escrituración, de adjudicación, entrega y desposesión de los inmuebles rematados en el juicio laboral 592/5/2010, del índice de la Junta responsable.

Antecedentes del acto reclamado: Bajo protesta de decir verdad, el quejoso expresó básicamente los siguientes antecedentes del acto reclamado: 1).- La Junta Especial Número Cinco de la local Conciliación y Arbitraje en Tamaulipas, con sede en Reynosa, radicó el juicio laboral 592/5/2010, promovido por Jesús Hernández Charles, Hilario Cruz Cruz, Juan Diego Compean González, Rey David Gonzalez Olivares, Cipriano Bonilla Franco, William Martinez Márquez, Silvano Santiago Martinez, Miguel Islas Mendoza, Fernando Sánchez Sepúlveda, Ricardo Garcés Medellín, Miguel Angel Mejorado Martinez, Jorge Armando González López, Luis Alberto De La Rosa Arellano, Rodrigo García Arévalo, Faustino Vázquez Moreno, Saúl Rincón Zamora, Sergio Santiago Martinez, Martin Martinez Rodriguez, Fidel Reynaga Ramos, Edy Efraín Lucio Rodríguez, Claudio Bautista Benito, Santos Guzmán Bello, Micaela Rojo González y José Alfredo Perez Cruz, en contra de Restaurant Bar ¡Ay Jalisco! y/o Mario Gerardo Cordero Zamora y/o Domitila Silva Pérez y/o Alberto Cordero Zamora y/o quien resulte responsable de la fuente de trabajo, por concepto de indemnización constitucional y otras prestaciones laborales demandadas. 2).- En ese juicio laboral se dictó laudo, se inició su ejecución y se embargaron los siguientes inmuebles: finca urbana del lote 722, de la manzana 36, con superficie de 159.00 m<sup>2</sup>; finca urbana compuesta de una fracción de los lotes 699 y 701, de la manzana 35, con superficie de 228.90 m<sup>2</sup>; finca urbana del lote 720 ABC, de la manzana 36, con superficie de 564.00 m<sup>2</sup>; y finca urbana del lote 238, de la manzana 27, con superficie de 118.50 m<sup>2</sup>; que se ubican en la zona centro del Poblado de Nuevo Progreso, municipio de Rio Bravo, Tamaulipas; dice el quejoso que los adquirió bajo el régimen de sociedad conyugal con su extinta cónyuge Domitila Silva Perez. 3).- Que el dieciocho de junio de dos mil dieciocho, el quejoso tuvo conocimiento que se había realizado el cambio de propietario de esas fincas, a nombre del actual titular Ricardo Garcés Medellín, y otras personas, porque fueron rematadas en el juicio laboral; sin embargo, el quejoso estima que se violaron las leyes del procedimiento de ejecución de remate y que se le dejó en estado de indefensión, al ser violados en su perjuicio los artículos 14, 16, y 17 la Constitución Política de los Estados Unidos Mexicanos.

Hágaseles del conocimiento que se encuentran señaladas las once horas con cuarenta minutos del once de abril de dos mil veintiuno, para el verificativo de la audiencia constitucional.

Hágaseles saber que cuentan con un término de treinta días, contados a partir del siguiente al de la última publicación, para que ocurran ante este juzgado federal a hacer valer sus derechos; con el apercibimiento que de no apersonarse a juicio, las subsecuentes notificaciones se le practicarán por medio de lista a quien no se apersona, de conformidad con el artículo 27, fracción 1, inciso b), de la Ley de Amparo, sin que para ello se realice mayor trámite.

Reynosa, Tamaulipas, veintitrés de febrero de dos mil veintiuno.  
Juez Séptimo de Distrito en Tamaulipas, con residencia en Reynosa.  
**Héctor Gastón Solórzano Valenzuela.**

Rúbrica.  
Secretario.  
**Jaime Izaguirre Revilla**  
Rúbrica.

**(R.- 505710)**

## AVISOS GENERALES

Estados Unidos Mexicanos  
Poder Legislativo Federal  
México  
Auditoría Superior de la Federación  
Cámara de Diputados  
EDICTO

En los autos del procedimiento para el fincamiento de responsabilidad resarcitoria número **DGRRFEM/A/04/2021/15/041**, que se sigue con motivo de la falta de solventación del Pliego de Observaciones número **PO1202/17**, formulado al municipio de Ocozocoautla de Espinosa, Chiapas, como resultado de la revisión de la Cuenta Pública 2015, se ha considerado como presuntos responsables, a los contratistas **ROMINA CANSECO FUENTES, NUCAMENDI GARCÍA Y ASOCIADOS, S.A. DE C.V.** y **COORPORATIVO DE SERVICIOS DE INGENIERÍA RLH S.A. DE C.V.**, por los actos u omisiones que se detallan en los oficios citatorios números **DGRRFEM-A-3049/21, DGRRFEM-A-3050/21 y DGRRFEM-A-3051/21**, todos de fecha 14 de abril de 2021 y que consisten en:

**C. ROMINA CANSECO FUENTES**, dentro del procedimiento DGRRFEM/A/04/2021/15/041, se desprende la irregularidad presuntamente cometida por usted el día **15 de mayo de 2016**, como contratista encargada de la realización de las obras denominadas "Mejoramiento de Vivienda" con números de contrato MOE/DOPM/FISMDF-SEDEM-FONHAPO-003/2015, MOE/DOPM/FISMDF-SEDEM-FONHAPO-005/2015, MOE/DOPM/FISMDF-SEDEM-FONHAPO-006/2015 y MOE/DOPM/FISMDF-SEDEM-FONHAPO-007/2015, no cubrió las penas convencionales por una cantidad de 3% del importe de los trabajos de las obras de los referidos contratos, que no se ejecutaron en el plazo establecido, los cuales fueron financiados con recursos del Fondo de Aportaciones para la Infraestructura Social Municipal y de las Demarcaciones Territoriales del Distrito Federal del ejercicio 2015, incumpliendo con los objetivos del mismo y no fueron reintegrados a la cuenta del Fondo aludido; causando en consecuencia un probable perjuicio al Estado en su Hacienda Pública Federal por la cantidad de **\$147,609.00 (CIENTO CUARENTA Y SIETE MIL SEISCIENTOS NUEVE PESOS 00/100 M.N.)**; conducta irregular que, de acreditarse, constituiría una infracción a lo dispuesto en los artículos 7, párrafo primero del Presupuesto de Egresos de la Federación para el ejercicio Fiscal 2015; 25, párrafo primero, fracción III y penúltimo párrafo, 33, párrafo primero, apartado A, numeral I y 49, párrafos primero y segundo de la Ley de Coordinación Fiscal; 115 de la Ley Federal de Presupuesto y Responsabilidad Hacendaria; 80, fracción XI, de la Ley de Obra Pública del Estado de Chiapas; 129 y 130 del Reglamento de la Ley de Obra Pública del Estado de Chiapas; vigentes al momento de los hechos irregulares, así como las Cláusulas Tercera y Décima Cuarta párrafos primero y cuarto de los Contratos de obra pública números MOE/DOPM/FISMDF-SEDEM-FONHAPO-003/2015, MOE/DOPM/FISMDF-SEDEM-FONHAPO-005/2015, MOE/DOPM/FISMDF-SEDEM-FONHAPO-006/2015 y MOE/DOPM/FISMDF-SEDEM-FONHAPO-007/2015, todos de fecha 27 de noviembre de 2015 y Clausula Segunda de los segundos Convenios Modificatorios del plazo de ejecución respectivo, de fecha 12 de febrero de 2016.

**NUCAMENDI GARCÍA Y ASOCIADOS, S.A. DE C.V.**, dentro del procedimiento DGRRFEM/A/04/2021/15/041, se desprende la irregularidad presuntamente cometida por usted el día **15 de mayo de 2016**, como contratista encargado de la realización de las obras denominadas "Mejoramiento de Vivienda" con números de contrato MOE/DOPM/FISMDF-SEDEM-FONHAPO-001/2015 y MOE/DOPM/FISMDF-SEDEM-FONHAPO-002/2015, no cubrió las penas convencionales por una cantidad de 3% del importe de los trabajos de las obras de los referidos contratos, que no se ejecutaron en el plazo establecido, los cuales fueron financiados con recursos del Fondo de Aportaciones para la Infraestructura Social Municipal y de las Demarcaciones Territoriales del Distrito Federal del ejercicio 2015, incumpliendo con los objetivos del mismo y no fueron reintegrados a la cuenta del Fondo aludido; causando en consecuencia un probable perjuicio al Estado en su Hacienda Pública Federal por la cantidad de **\$208,761.30 (DOSCIENTOS OCHO MIL SETECIENTOS SESENTA Y UN PESOS 30/100 M.N.)**, conducta irregular que, de acreditarse, constituiría una infracción a lo dispuesto en los artículos 7, párrafo primero del Presupuesto de Egresos de la Federación para el ejercicio Fiscal 2015; 25, párrafo primero, fracción III y penúltimo párrafo, 33, párrafo primero, apartado A, numeral I y 49, párrafos primero y segundo de la Ley de Coordinación Fiscal; 115 de la Ley Federal de Presupuesto y Responsabilidad Hacendaria; 80, fracción XI, de la Ley de Obra Pública del Estado de Chiapas; 129 y 130 del Reglamento de la Ley de Obra Pública del Estado de Chiapas; vigentes al momento de los hechos irregulares, así como las Cláusulas Tercera y Décima Cuarta, párrafos primero y cuarto de los Contratos de obra pública números MOE/DOPM/FISMDF-SEDEM-FONHAPO-001/2015 y MOE/DOPM/FISMDF-SEDEM-FONHAPO-002/2015, ambos de fecha 27 de noviembre de 2015 y Clausula Segunda de los segundos Convenios Modificatorios del plazo de ejecución respectivo, de fecha 12 de febrero de 2016.

**COORPORATIVO DE SERVICIOS DE INGENIERÍA RLH S.A. DE C.V.**, dentro del procedimiento DGRRFEM/A/04/2021/15/041, se desprende la irregularidad presuntamente cometida por usted el día **15 de mayo de 2016**, como contratista encargado de la realización de las obras denominadas “Mejoramiento de Vivienda” con número de contrato MOE/DOPM/FISMDF-SEDEM-FONHAPO-004/2015, no cubrió la pena convencional por una cantidad igual al 3% del importe de los trabajos de las obras del referido contrato que no se ejecutaron en el plazo establecido, los cuales fueron financiados con recursos del Fondo de Aportaciones para la Infraestructura Social Municipal y de las Demarcaciones Territoriales del Distrito Federal del ejercicio 2015; causando en consecuencia un probable perjuicio al Estado en su Hacienda Pública Federal por la cantidad de **\$12,652.20 (DOCE MIL SEISCIENTOS CINCUENTA Y DOS PESOS 20/100 M.N.)**, conducta irregular que, de acreditarse, constituiría una infracción a lo dispuesto en los artículos 7, párrafo primero del Presupuesto de Egresos de la Federación para el ejercicio Fiscal 2015; 25, párrafo primero, fracción III y penúltimo párrafo, 33, párrafo primero, apartado A, numeral I y 49, párrafos primero y segundo de la Ley de Coordinación Fiscal; 115 de la Ley Federal de Presupuesto y Responsabilidad Hacendaria; 80, fracción XI, de la Ley de Obra Pública del Estado de Chiapas; 129 y 130 del Reglamento de la Ley de Obra Pública del Estado de Chiapas, vigentes al momento de los hechos irregulares, así como las Cláusulas Tercera y Décima Cuarta, párrafo primero y cuarto del Contrato de obra pública número MOE/DOPM/FISMDF-SEDEM-FONHAPO-004/2015, de fecha 27 de noviembre de 2015 y Clausula Segunda del segundo Convenio Modificadorio del plazo de ejecución respectivo, de fecha 12 de febrero de 2016.

En tal virtud, de conformidad con lo previsto en el artículo 57, fracción I de la Ley de Fiscalización y Rendición de Cuentas de la Federación (LFRCF), publicada en el Diario Oficial de la Federación el 29 de mayo de 2009, en relación con los artículos PRIMERO y CUARTO Transitorios del Decreto por el que se expide la LFRCF; y se reforman el artículo 49 de la Ley de Coordinación Fiscal, y el artículo 70 de la Ley General de Contabilidad Gubernamental, publicado en el Diario Oficial de la Federación el 18 de julio de 2016, así como en el Acuerdo del 23 de abril de 2021, emitido en el procedimiento resarcitorio aludido, por desconocerse el domicilio actual de los citados presuntos responsables, se les notifica por edictos el procedimiento de mérito, con fundamento en los artículos 35, fracción III, 37 y 38, último párrafo de la Ley Federal de Procedimiento Administrativo, de aplicación supletoria al presente procedimiento resarcitorio, de acuerdo a lo previsto en el artículo 64 de la LFRCF antes referida, los que se publicarán por tres días consecutivos en el Diario Oficial de la Federación y en uno de los periodicos diarios de mayor circulación en el territorio nacional y se les cita para que comparezcan **personalmente** a las respectivas audiencia de ley, que se celebrarán, por lo que hace a la **C. ROMINA CANSECO FUENTES** a las **10:00 horas del 7 DE JUNIO DE DOS MIL VEINTIUNO**; por lo que hace a **NUCAMENDI GARCÍA Y ASOCIADOS, S.A. DE C.V.**, a las **10:00 HORAS del 8 DE JUNIO DE DOS MIL VEINTIUNO** y por lo que hace a **COORPORATIVO DE SERVICIOS DE INGENIERÍA RLH S.A. DE C.V.**, a las **10:00 HORAS del 9 DE JUNIO DE DOS MIL VEINTIUNO**, en las oficinas que ocupa esta Dirección General, ubicadas en la Carretera Picacho Ajusco, 167, Edificio A, Piso 7, Colonia Ampliación Fuentes del Pedregal, C.P. 14110, Tlalpan, Ciudad de México, poniéndose a la vista en el citado domicilio, en un horario de las 9:00 a las 14:00 horas en días hábiles, las constancias que integran el expediente de referencia, a fin de que manifiesten lo que a su derecho convenga en relación a los hechos que se les imputan, ofrezcan pruebas y formulen los alegatos en la audiencia a la que podrán asistir acompañados de su abogado o persona de su confianza, apercibidos que de no comparecer sin justa causa, se tendrán por ciertos los hechos que se le imputan, y por precluido su derecho para realizar manifestaciones, ofrecer pruebas y formular alegatos, y se resolverá con los elementos que obren en el expediente; asimismo, se les previene a fin de que señalen domicilio para oír y recibir notificaciones dentro de la circunscripción de la Ciudad de México, sede de la Auditoría Superior de la Federación, de lo contrario las que sean necesarias realizar posteriormente, inclusive las de carácter personal, se llevarán a cabo a través de rotulón que se fijará en lugar visible en esta Dirección General de Responsabilidades a los Recursos Federales en Estados y Municipios de la Auditoría Superior de la Federación, con fundamento en lo establecido por los artículos 306 y 316 del Código Federal de Procedimientos Civiles, de aplicación supletoria al procedimiento resarcitorio previsto en la Ley de la materia. Ciudad de México, a 23 de abril de 2021. El Director General de Responsabilidades a los Recursos Federales en Estados y Municipios. **Lic. Aldo Gerardo Martínez Gómez.**- Rúbrica.

(R.- 505932)

**Estados Unidos Mexicanos**  
**Tribunal Federal de Justicia Administrativa**  
**Sala Especializada en Materia de Propiedad Intelectual**  
**Expediente 2168/18-EPI-01-12**  
**Actor: Adrián Guillermo González Lozano**  
"EDICTO"

**-RICARDO ENRÍQUEZ ALVARADO.**

En los autos del juicio contencioso administrativo número **2168/18-EPI-01-12**, promovido por **ADRIÁN GUILLERMO GONZÁLEZ LOZANO**, en contra de la resolución de 07 de septiembre de 2018, emitida por el Coordinador Departamental de Examen de Marcas "C" del Instituto Mexicano de la Propiedad Industrial, en la que se resolvió negar el registro de marca POBLET; con fecha 02 de febrero de 2021, se dictó un acuerdo en el que se ordenó emplazar a **RICARDO ENRÍQUEZ ALVARADO** al juicio antes citado, por medio de edictos, con fundamento en los artículos 14, penúltimo párrafo y 18 de la Ley Federal de Procedimiento Contencioso Administrativo, y 315 del Código Federal de Procedimientos Civiles, de aplicación supletoria de conformidad con el artículo 1 de la Ley Federal del Procedimiento Contencioso Administrativo, para lo cual, se le hace saber que tiene un término de treinta días contados a partir del día hábil siguiente al de la última publicación del Edicto ordenado, para que comparezca ante esta Sala Especializada en Materia de Propiedad Intelectual del Tribunal Federal de Justicia Administrativa, ubicada en Avenida México No. 710, Cuarto Piso, Colonia San Jerónimo Lídice, Delegación Magdalena Contreras, C.P. 10200, Ciudad de México apercibido que en caso contrario, las siguientes notificaciones se realizarán por boletín jurisdiccional, como lo establece el artículo 315 en cita, en relación con el artículo 65 de la Ley Federal de Procedimiento Contencioso Administrativo.

Para su publicación por tres veces, de siete en siete días, en el Diario Oficial de la Federación y en uno de los periódicos de diarios de mayor circulación en la República Mexicana, de la elección de la actora.

Ciudad de México a 02 de febrero de 2021.

El C. Magistrado Instructor de la Sala Especializada en Materia de Propiedad Intelectual  
**Lic. Juan Antonio Rodríguez Corona**

Rúbrica.

El C. Secretario de Acuerdos

**Lic. Albino Copca González**

Rúbrica.

**(R.- 505349)**

---

**Estados Unidos Mexicanos**  
**Fiscalía General de la República**  
**Fiscalía Especializada en Materia de Derechos Humanos**  
**Fiscalía Especial para la Atención de Delitos cometidos contra la Libertad de Expresión**  
**EDICTO**

**NOTIFICA AL CIUDADANO MIGUEL ÁNGEL CALZADA BRISEÑO**, QUE EN ESTA FISCALÍA ESPECIAL SE INSTRUYEN EN SU CONTRA LOS SIGUIENTES PROCEDIMIENTOS DE RESPONSABILIDAD ADMINISTRATIVA: 001/PAR/FEADLE/2020 Y 002/PAR/FEADLE/2020; Y EN LOS CUALES SE DICTO UN ACUERDO QUE A LA LETRA DICE: SE CITA A COMPARECER A LA AUDIENCIA INICIAL, PREVISTA EN EL ARTÍCULO 208 FRACCIÓN II, DE LA LEY GENERAL DE RESPONSABILIDADES ADMINISTRATIVAS, EN LAS OFICINAS QUE OCUPA ESTA FISCALÍA ESPECIAL PARA LA ATENCIÓN DE DELITOS COMETIDOS CONTRA LA LIBERTAD DE EXPRESIÓN, UBICADA EN AVENIDA INSURGENTES, NÚMERO 20, PISO 15, COLONIA ROMA NORTE, DELEGACIÓN CUAHUTÉMOC, CÓDIGO POSTAL 06700, CIUDAD DE MÉXICO, DENTRO DEL TÉRMINO DE TREINTA DÍAS, CONTADOS A PARTIR DEL DÍA SIGUIENTE AL DE LA ÚLTIMA PUBLICACIÓN DE LOS EDICTOS, APRECIBIDO QUE EN CASO DE NO COMPARECER SE SEGUIRAN LOS PROCEDIMIENTOS EN REBELDÍA HACIENDOSE LAS POSTERIORES NOTIFICACIONES POR ROTULÓN QUE SE FIJARAN EN LOS ESTRADOS DE ESTA FISCALÍA GENERAL DE LA REPÚBLICA LO ANTERIOR CON FUNDAMENTO EN EL ARTÍCULO 315 DEL CÓDIGO FEDERAL DE PROCEDIMIENTOS CIVILES DE APLICACIÓN SUPLETORIA.

Ciudad de México, a 19 de noviembre de 2020

Encargado de la Dirección General Adjunta de la Fiscalía Especializada en Investigación de Delitos cometidos contra la Libertad de Expresión

**Maestro Ricardo Flores Delgado**

Rúbrica.

Testigos de Asistencia

**Lic. Jade Mireya De la Paz Luevano**

Rúbrica.

**C. Vanessa Concepcion Bernal Tamariz**

Rúbrica.

**(R.- 505359)**

**INDICE**  
**PODER EJECUTIVO**

**SECRETARIA DE HACIENDA Y CREDITO PUBLICO**

Resolución que reforma las disposiciones de carácter general a que se refiere el artículo 115 de la Ley de Instituciones de Crédito. ....	2
Acuerdo por el que se dan a conocer los porcentajes y los montos del estímulo fiscal, así como las cuotas disminuidas del impuesto especial sobre producción y servicios aplicables a los combustibles que se indican, correspondientes al periodo que se especifica. ....	4
Acuerdo por el cual se dan a conocer los montos de los estímulos fiscales aplicables a la enajenación de gasolinas en la región fronteriza con los Estados Unidos de América, correspondientes al periodo que se especifica. ....	5
Acuerdo por el cual se dan a conocer los montos de los estímulos fiscales aplicables a la enajenación de gasolinas en la región fronteriza con Guatemala, correspondientes al periodo que se especifica. ....	9
Oficio 500-05-2021-10970 mediante el cual se comunica listado de contribuyentes que promovieron algún medio de defensa en contra del oficio de presunción a que se refiere el artículo 69-B primer párrafo del Código Fiscal de la Federación, vigente hasta el 24 de julio de 2018 o en contra de la resolución a que se refiere el tercer párrafo del artículo en comento y una vez resuelto el mismo el órgano jurisdiccional o administrativo dejó insubsistente el referido acto. ....	11

**SECRETARIA DE MEDIO AMBIENTE Y RECURSOS NATURALES**

Proyecto de Norma Oficial Mexicana PROY-NOM-173-SEMARNAT-2021, Que establece los criterios para el diseño, la construcción, la operación y el cierre de un confinamiento controlado para residuos peligrosos. ....	15
--	----

**SECRETARIA DE ECONOMIA**

Resolución por la que se declara el inicio del procedimiento administrativo de examen de vigencia de las cuotas compensatorias impuestas a las importaciones de hongos del género agaricus originarias de la República Popular China, independientemente del país de procedencia. ....	39
Resolución por la que se da a conocer el cese de efectos de la habilitación del ciudadano Zenón López López, como Corredor Público número 2 de la Plaza de Oaxaca. ....	45

Aviso de consulta pública del Proyecto de Norma Mexicana PROY-NMX-F-768-COFOCALEC-2019. .... 46

Aviso de consulta pública del Proyecto de Norma Mexicana PROY-NMX-F-779-COFOCALEC-2019. .... 47

### **SECRETARIA DE COMUNICACIONES Y TRANSPORTES**

Norma Oficial Mexicana NOM-008-SCT2-2020, Amortiguadores de impacto en carreteras y vías urbanas. .... 48

### **SECRETARIA DE EDUCACION PUBLICA**

Acuerdo número 10/04/21 por el que se emiten las Reglas de Operación del Programa Fortalecimiento a la Excelencia Educativa para el ejercicio fiscal 2021. .... 63

### **SECRETARIA DE SALUD**

Convenio de Colaboración en materia de transferencia de recursos para la ejecución del Programa Seguro Médico Siglo XXI, por concepto de apoyo económico para el pago de atenciones cubiertas por el Seguro Médico Siglo XXI, que celebran el Instituto de Salud para el Bienestar y el Estado de Veracruz de Ignacio de la Llave. .... 234

Convenio de Colaboración en materia de transferencia de recursos para la ejecución del Programa Seguro Médico Siglo XXI, por concepto de apoyo económico para el pago de atenciones cubiertas por el Seguro Médico Siglo XXI, que celebran el Instituto de Salud para el Bienestar y el Estado de Yucatán. .... 254

Convenio de Colaboración en materia de transferencia de recursos para la ejecución del Programa Seguro Médico Siglo XXI, por concepto de apoyo económico para el pago de atenciones cubiertas por el Seguro Médico Siglo XXI, que celebran el Instituto de Salud para el Bienestar y el Estado de Zacatecas. .... 274

### **PETROLEOS MEXICANOS**

Aviso por el que se dan a conocer las direcciones electrónicas en donde podrá ser consultada la modificación al Estatuto Orgánico de Petróleos Mexicanos. .... 293

## **PODER JUDICIAL**

### **SUPREMA CORTE DE JUSTICIA DE LA NACION**

Sentencia dictada por el Tribunal Pleno de la Suprema Corte de Justicia de la Nación en la Controversia Constitucional 28/2019, así como el Voto Concurrente del señor Ministro Alfredo Gutiérrez Ortiz Mena, Voto Particular del señor Ministro Presidente Arturo Zaldívar Lelo de Larrea y el Voto Particular y Concurrente del señor Ministro Jorge Mario Pardo Rebolledo. .... 294



Sentencia dictada por el Tribunal Pleno de la Suprema Corte de Justicia de la Nación en la Controversia Constitucional 38/2019, así como los Votos Concurrente del señor Ministro Alfredo Gutiérrez Ortiz Mena, Particular y Concurrente del señor Ministro Jorge Mario Pardo Rebolledo y Particular del señor Ministro Presidente Arturo Zaldívar Lelo de Larrea. ....	335
---	-----

### **CONSEJO DE LA JUDICATURA FEDERAL**

Acuerdo CCNO/2/2021 de la Comisión de Creación de Nuevos Órganos del Consejo de la Judicatura Federal, relativo a la exclusión del turno de nuevos asuntos mercantiles no orales, por tres meses, al Juzgado de Distrito en Materia Mercantil Federal en el Estado de Yucatán, con residencia en Mérida; así como a la competencia temporal de los Juzgados de Distrito en el Estado de Yucatán, con residencia en la misma ciudad para conocer de asuntos mercantiles no orales y comunicaciones oficiales en materia mercantil. ....	378
--	-----

---

### **BANCO DE MEXICO**

Tipo de cambio para solventar obligaciones denominadas en moneda extranjera pagaderas en la República Mexicana. ....	380
Tasas de interés interbancarias de equilibrio. ....	380
Tasa de interés interbancaria de equilibrio de fondeo a un día hábil bancario. ....	380
Equivalencia de las monedas de diversos países con el dólar de los Estados Unidos de América, correspondiente al mes de abril de 2021. ....	381

### **COMISION FEDERAL DE COMPETENCIA ECONOMICA**

Acuerdo delegatorio de facultades al Director General de Administración de la Comisión Federal de Competencia Económica. ....	383
---	-----

### **AVISOS**

Judiciales y generales. ....	384
------------------------------	-----

---

## **DIARIO OFICIAL DE LA FEDERACIÓN**

ALEJANDRO LÓPEZ GONZÁLEZ, *Director General Adjunto*

Río Amazonas No. 62, Col. Cuauhtémoc, C.P. 06500, Ciudad de México, Secretaría de Gobernación

Tel. 55 5093-3200, donde podrá acceder a nuestro menú de servicios

Dirección electrónica: [www.dof.gob.mx](http://www.dof.gob.mx)

## **8 DE MAYO ANIVERSARIO DEL NACIMIENTO DE MIGUEL HIDALGO Y COSTILLA, INICIADOR DE LA INDEPENDENCIA DE MÉXICO, EN 1753**

Miguel Hidalgo y Costilla es uno de los personajes más destacados de la historia nacional, por su inteligencia, ilustración y cultura, y por haber tenido el valor de iniciar la lucha insurgente contra la opresión y por la libertad e independencia nacional.

Hidalgo nació el 8 de mayo de 1753, en la hacienda de Corralejo, en Pénjamo, actual estado de Guanajuato. Estudió en los colegios de San Francisco Xavier y San Nicolás Obispo, en la ciudad de Valladolid de Michoacán, hoy Morelia. Por su agudeza mental fue conocido entre sus compañeros como “El Zorro”. A los 26 años de edad se ordenó sacerdote, fue catedrático y pronto destacó como un hombre de ideas progresistas.

Hidalgo se desempeñó como rector del Colegio de San Nicolás y sucesivamente como párroco de Colima, de San Felipe de Jesús y del pueblo de Dolores, Guanajuato. Acorde con el pensamiento ilustrado de la época, Hidalgo fomentó el establecimiento de escuelas en sus comunidades, así como de talleres artesanales y la diversificación de cultivos agrícolas. Sus ideas heterodoxas sobre temas políticos y religiosos alertaron a la Inquisición que lo enjuició. No obstante, en esta primera ocasión salió airoso, gracias a su hábil defensa.

Al iniciar el siglo XIX, el imperio español padeció una grave crisis política y económica y se vio inmerso en guerras europeas. El malestar social, político y económico generado por las reformas borbónicas y, en sentido amplio, por tres siglos de dominación española, iba en aumento. En 1808, la invasión a España por las tropas francesas de Napoleón Bonaparte y el cautiverio de los reyes Carlos IV y Fernando VII, precipitaron las tendencias de representación ciudadana en las colonias americanas y las aspiraciones independentistas. Ese año, un movimiento autonomista alentado por el Ayuntamiento de la ciudad de México afloró, pero fue reprimido. En el Bajío, Hidalgo estaba convencido de que la solución radicaba en liberarse del gobierno español, por lo que se unió a las conspiraciones a favor de la Independencia de México. El primer intento en este sentido, tuvo lugar en Valladolid, en 1809, pero la conspiración fue descubierta. Un año después, en Querétaro, la conjura estuvo a punto de correr la misma suerte, pero Hidalgo apresuró los planes independentistas.

La madrugada del 16 de septiembre de 1810, en la parroquia de Dolores, Miguel Hidalgo convocó al pueblo a levantarse en armas. Sus ejércitos cimbraron el corazón de Nueva España y sus decretos sobre la abolición de la esclavitud, supresión de castas, anulación del pago de tributos indígenas y distribución de tierras a las comunidades fueron su legado en favor de la independencia política, la igualdad y la justicia social entre los habitantes de nuestro país.

A pesar de que Hidalgo y los primeros jefes insurgentes fueron derrotados, apresados, procesados y fusilados por las autoridades virreinales a mediados de 1811, en la ciudad de Chihuahua, la causa que inició fue retomada por otros líderes como José María Morelos, Ignacio López Rayón, Guadalupe Victoria y Vicente Guerrero, culminando la Independencia de México, en 1821.

Para honrar su memoria, el Congreso de la Unión instituyó el estado de Hidalgo, en 1869. Su nombre figura en letras de oro en el Muro de Honor de la Cámara de Diputados y sus restos mortales reposan en la Columna de la Independencia, en la Ciudad de México. Hidalgo fue el iniciador, el ideólogo y el líder más importante del inicio de la lucha por la Independencia, por lo que se le considera Padre de la Patria.

Día de fiesta y solemne para la Nación. La Bandera Nacional deberá izarse a toda asta.

Instituto Nacional de Estudios Históricos de las Revoluciones de México.